…CION DE 24 PAGINAS
…CIO EN TODO EL
…AIS: 30 CENTAVOS

LA NACION

M. C. R.

AÑO X. SUSCRICION: por un año, $ 90. — Por 6 meses, $ 48.— Por 3 meses, $ 26.— Por un año, extranjero, $ 150

SANTIAGO DE CHILE, MARTES 9 DE NOVIEMBRE DE 1926

TELEFONO INGLES 3113 - 3114
AGUSTINAS 1253 - 1269

Núm. 3,586

Exija películas de esta marca
Paramount Pictures
Son las mejores del mundo

MODA ACTUAL

ío sombrero de fieltro
suelto color beige

…NCIA PLAZA ALMAGRO
…A NACION"
"Los Tiempos"
…ciona en la
…renta "El Esfuerzo"
…AGUIRRE 1116
esquina San Diego
… AVISOS todo el día

…E GRAN
…CASION
…UEBLES
…RMITORIO, COMEDOR,
…ON Y TODA CLASE DE
…UEBLES SUELTOS
…S dormitorio, desde … $ 520.00
…TORIOS de dos
…os, desde … 1,200.00
…S comedor, desde 650.00
…S Salón, desde… 280.00
…atres — Catres
…S de bronce, desde … $ 180.00
…S de fierro, desde … 37.00
…ONES, desde … 20.00
…nbras — Alfombras
…BRAS de tripe ri… desde … $ 65.00
…BRAS de tripe …do, lana, desde … 220.00
…EUM muy grue… …esde, el metro … 24.00
… linoleum, desde 3.00
… tripe, desde … 18.00
…ianos — Pianos
…S de estudio, desde … $ 550.00
…S alemanes, desde … 2,200.00
…OLAS, desde … 300.00
…quinas de Escribir
…NAS de escribir, … $ 200.00
… Joyas con brillantes y
…marquesas, pendantif y to…
…e de joyas finas. Plaquées
…ulos para regalos.
…os de verdadera
ocasión.
…eje de visitarnos. Le
…viene comprar en
…an Diego 460
…AGUILA

EL REY DE LOS SEDANGS

Las aventuras de Mario David de Mayrena, Conde de Ray.—Un soñador empedernido que pensó en fundar una dinastía que se perpetuaría en sus descendientes. — Objeto del escarnio de todos, vagó por Europa en busca de amparo, a lo que él consideraba su derecho.— Desilusionado, acepta la hospitalidad del soberano de la isla de Tioman, donde lo sorprende la muerte

Mario David de Mayrena, Conde de Ray, Rey de los Sedangs, desterrado francés en la Indochina, era un hombre de vigorosa personalidad, en extremo valiente, de ilimitada confianza en sí mismo, y que presenta en la historia de su vida, toda la fascinación de una novela romántica, Apareció ante el mundo como un audaz leader en las guerrillas libertarias, en los días en que nadie escuchaba a los misioneros católicos que tuvieron la osadía y arrojo de penetrar en esos países salvajes de la Indochina.

Su valor y el poder magnético de su personalidad, impresionaron a los nativos, a quienes pidió—en nombre de sus propias libertades y bienestar—que lo aceptaran por Rey de Sedang, acatándole sumisión y rindiéndole tributo. Como verdadero francés, muy pronto estableció la insignia de la nueva patria. La bandera nacional de los Sedangs fué declarada oficialmente: "en un fondo azul, una cruz blanca con una estrella en el centro". Los misioneros franceses lo convencieron de la conveniencia de declarar religión oficial al culto católico, y así se hizo. Pero, obrando sabiamente, y para no aventurarse a perturbar las creencias de sus súbditos, cuya mayoría eran mahometanos, él se confesó públicamente como un sincero y fiel discípulo de Allah y su profeta.

Luego, las ostentaciones de su Corte, magnífica, calmaron su fiebre visionaria. Porque Mario David de Mayrena, Conde de Ray, y Rey de los Sedangs, era el soñador de los soñadores. Cansado de hacer castillos en el aire, soñó algo más hermoso: fundar una dinastía para perpetuarla en sus hijos. Ahora que una corona pesaba sobre su cabeza, en la primavera de 1889, se lanzó tras la conquista de una civilización novísima, para enriquecer sus dominios, aventurando por los caminos de Hong-Kong. El ridículo y la adulación hipócrita le engañaron. De improviso, públicamente, la Francia, de una plumada, derribó sus derechos y pertenencias, quedando convertido en un simple desterrado en tierras extranjeras. ¿Estaba temerosa la tierra materna de las actividades de uno de sus hijos más luchadores? Pobre y desesperado, Mario I, el profeta despreciado, en su propio nombre y en el de su pueblo, con gesto solemne, repudió a la Francia.

Declaró la guerra a la tierra de su nacimiento y pidió la ayuda del Emperador Guillermo de Alemania, bajo cuya bandera deseaba proteger a sus súbditos. Un telegrama descubrió la traición a su patria, al pretender el odio alemán para sus compatriotas. La Indochina gritó, enfurecida. Mario I habló a los suyos, y presentándose como un mártir de la libertad, como un soberano legal a quien se le arrebatan sus derechos, escarnecidos por la tiranía francesa, lanzó una protesta al mundo entero.

Creyó después conveniente presentarse personalmente en Europa. Partió de Hong-Kong con el dinero necesario para un viaje, y partió en un buque alemán, entre los vivas irónicos de los espectadores de su tragedia.

Aventuró la Europa. Bélgica le mostró sus cárceles frías a donde cayó por deudas. Inglaterra, más condescendiente, lo recibió en la Cámara de los Comunes, donde impresionó por sus modos de político sagaz. Más tarde, en un instante de desequilibrio, presentó a los ingleses, como Reina de los Sedangs, una frágil damisela de un café-chantant parisiense.

Envenenado por la nostalgia, sin aviso ninguno, volvió un día a Singapore. A su lado estaba un grupo de caballeros belgas, que con sus dineros pretendían aprovechar la influencia del Rey de Sedang, para crear nuevos intereses para Bélgica. Pero Inglaterra, ya de acuerdo con Francia, lo sentenció nuevamente con una rápida prisión. Entonces, por primera vez, Mario I perdió su calma inmutable. La desilusión acabó por amargar sus últimas esperanzas, y decidió terminar sus días en la soledad de un refugio lejano.

En el Mar de la China, en la isla de Tioman, buscó la hospitalidad de un soberano generoso, de quien recibió la más franca acogida. Allí, como un desterrado, viviendo sólo de sus recuerdos, vagaba por las playas meditando su vida, maldiciendo la ingratitud y traición de los que no supieron comprender sus ideales y destrozaron sus proyectos.

En uno de sus paseos, fué mordido por una serpiente venenosa. Su muerte fué tranquila. Y hoy día yace sepultado bajo las sombras protectoras de los "sudas", en un rincón solitario, teniendo como única lápida el cielo azul de la isla de Tioman, aquel que fué rey de los Sedangs, Mario David de Mayrena, Conde de Ray.

¡OH, MARGARITA!

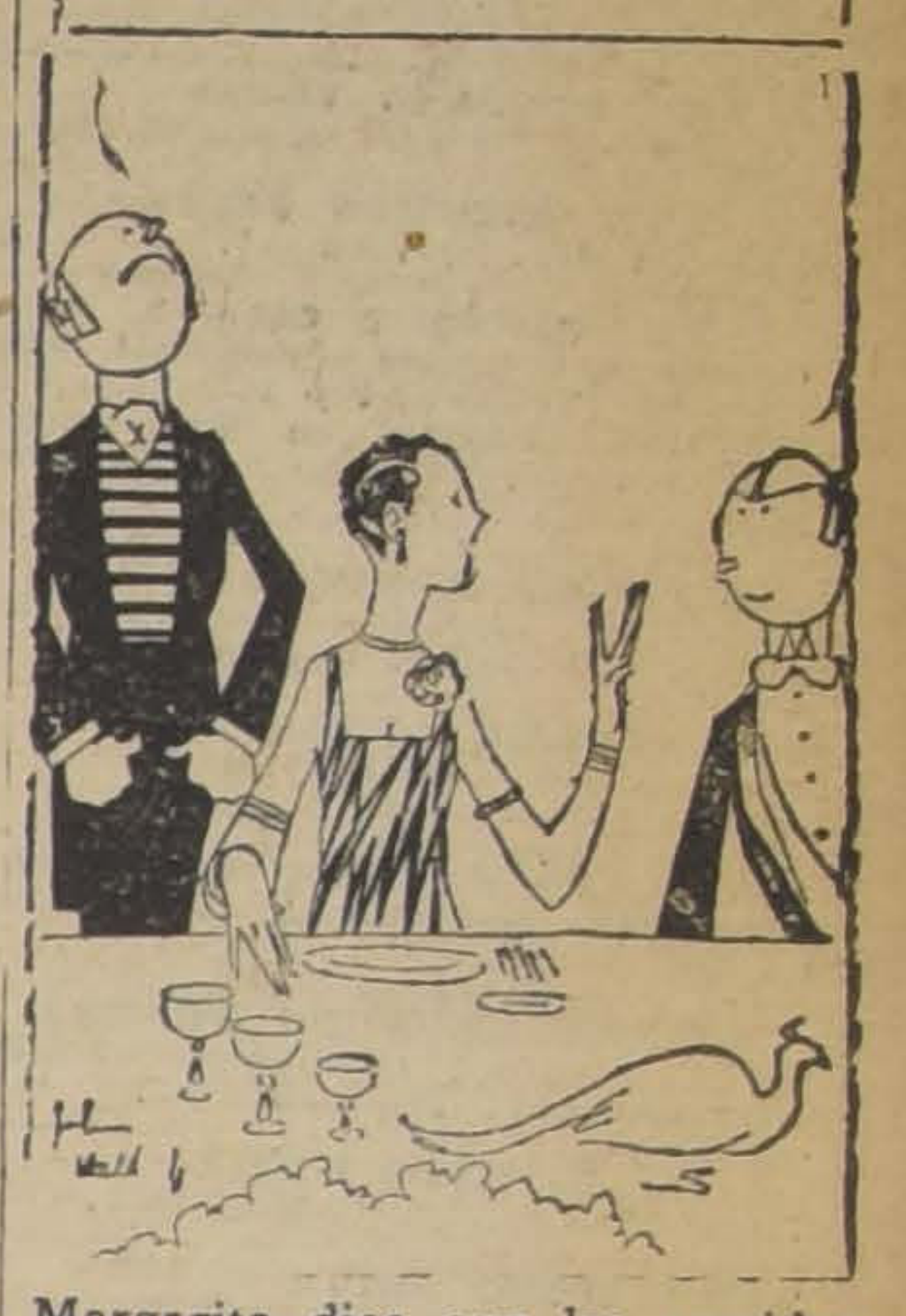

Margarita dice que las comidas de etiqueta son las más higiénicas...

«Un siglo de baile» se tituló la charla lírica de García Sanchiz en el Splendid Theatre

El siglo XVIII y el minué.— La espía y el jinete.— El vértigo del romanticismo.— La Karsavina tocó un vals de Chopin, en Tánger y lo bailó la Luna.— El vals con peluca

…na concurrencia que lle-
… completo todas las loca-
… del Teatro Splendid ee
…noche la charla lírica que
…nunciado García Sanchiz
…tulo de "Un siglo de bai-

…en las veladas anteriores
…o escuchó en medio del
…ecogimiento al culto y
…itor español y sólo lo in-
…ó con sus aplausos que
…ormaron en una cariño-
… y prolongada ovación al

…mos a nuestros lectores
… apuntos tomados mien-
…ía Sanchiz tenía pendien-
… palabra la atención del
…úblico del Splendid.
…CAJA DE SANI… LO
…mera conversación en el
… la Universidad fué abri-
…echo en una confidencia,
…da en el Centro Español,
…garse de banderas triun-
…a última en el Municipal,
…exto para entreteneros
… en forma amable la vi-
…s grandes artistas.
… abro una caja de sánda-
… a un tiempo estuche y
… Hay en ella flores secas
…desteñidos que traen la
… de un idilio muerto.
…a hablaros de un vals;
…, quisiera hablaros, de-
… vals.
…á en Tenerife en el valle
…otava. Era en lo alto de
…a, al pie de un volcán a
…n en el invierno los eu-
… pasear su tedio y su oro.
…otel cosmopolita había ti-
…losos como un doctor
…lemán y entomólogo y la
…tchen del bar que repar-
…as y cigarrillos. Los plá-
…aban cer sus frutos ma-
…mo loros que se desplu-

…lo sobre todas las cosas
…ofundo e intenso de una
… y un polaco. Ella era
…ánguida, pasmo del clo-
…reflejo lejano de luces de
… El también parecía venir
…rio. Era pálido, blanco,
…luca canosa. Con sus za-
… tacón Luis XV parecía
… la convenientemente gal-

…s han muerto cuando la guerra. Ella era una de las mujeres fatales del espionaje. El era un gran jinete que murió al ir demasiado a prisa al campo de combate.

EL VALS HABLADO

Una noche caía en la terraza el rocío africano, grande como granos de uva. Bajo la luna redonda iba ella con su túnica escarlata en una actitud expectante y meditativa. La orquesta inició un vals antiguo y romántico.

Y cuando él dijo:

—¿Vamos a bailar?

Parecía que al influjo de su mirada mefistofélica y satánica, su palabra llevaba a esa mujer extraña en alas, en brazos de un bailarín de vals.

Era un vals hablado, traducido en palabras.

EL VALS Y LOS SIGLOS

El vals del siglo XVIII es una sinfonía de pequeñas curvas. Es el minuet amable y galante.

La falda redonda rima con el surtidor de la fuente. Y pasan después las hoces y las guadañas de los descamisados y las cabecitas estilizadas caen segadas como flores bajo el filo tajante de las guillotinas.

El siglo XIX es un vendaval, una erupción volcánica. Nacen los derechos del hombre. Napoleón convulsiona la geografía de Europa.

Beethoven compone entonces su música dolorosa. El romanticismo siembra su vértigo ante lo que la razón no comprende.

Surge entonces el vals rompiendo las cuadrillas tradicionales. Se baila con una mujer y produce una embriaguez que no da ninguna otra danza y que es como un comienzo de vuelo.

Hasta el melancólico Werther que bailó una vez con su amada Carlota y que sintió cómo la cabeza de ella descansaba en su hombro juró que no permitiría jamás que una mujer que él quisiese bailara con otro hombre.

Cierto es que el joven Werther, al lado de sus amarguras, tenía con sus pistolas de suicida el tarro de manteca de las meriendas familiares.

La época del segundo Imperio es una tanda de vals. La vida de Eugenia de Montijo es un álbum de vals.

Cuando va a la Catedral de Nuestra Señora en París la acompaña Napoleón, pálido. Lleva al pecho el toison de oro que fué de Carlos V y el cordón de la Legión de Honor que fué del Corso.

El público está esperando, nervioso. Y dice:

—¿La Española? ¡La Española!

Lo dice con curiosidad y con algo de rencor por la advenediza que va a sentarse al trono de las emperatrices de Francia.

Ya viene Eugenia de Montijo en su carroza.

Viene sonriendo con su sonrisa altiva y condescendiente. Se hace a su paso un silencio cóncavo, de análisis. Y estallan unánime los vítores y las violetas imperiales. Es el vals victorioso y lleno de embriagueces.

Después van a Londres y los recibe la reina y es un vals lento y ceremonioso.

Viene después la consagración de la maternidad. Va por las Tullerías con el niño y la sonrisa de la andaluza tiene ahora la majestad de una reverencia. En su cabellera rubia tiemblan plumas azules.

SE CONSAGRA UNA DINASTIA

Esta belleza a quien nada le lo armonioso y bello era extraño cuando llegó a Emperatriz de Francia tuvo también la gracia de consagrar una nueva dinastía.

Fué la famosa dinastía del modisto Worth. Este modisto era el amigo de la camarera de una de las princesas de la Corte. Hizo el traje que la princesa lució en una fiesta; el traje gustó a la emperatriz, la emperatriz llamó al modisto y el modisto quedó consagrado.

Hace ya casi un siglo. Ese traje costó la fabulosa suma ridícula hoy de trescientos francos. Aquel famoso modisto consagrado a no existe. Están ahora trabajando sus nietos.

Pero ya no son los modistos del día. Les están haciendo sus trajes a las reinas destronadas o a las norteamericanas opulentas y ricas que quisieran ser reinas destronadas.

Han surgido otros modistos que bordan los trajes de music-hall de fugitivos modelos.

Pasó también ese coro de preferidas que crecía en torno de Eugenia de Montijo. Eran bellas, elegantes, rubias. Imitaban a la emperatriz en sus gustos. Tenían su forma, su belleza y su color. Eran, como ella, rubias. O procuraban serlo.

Ahora duermen en sus tumbas en el Pére Lachaise o en los cementerios de la Côte d'Azur, sembradas por los cementerios de Europa. No queda más recuerdo ni reliquia de estas mujeres hermosas, que las miniaturas pintadas de blanco y azul y rodeadas con un marco de pedrería. Más que pinturas parecen cajas para guardar a una mariposa. En el Castillo de Chantilly hay, o más bien había, porque dicen que han entrado ladrones al castillo, un verdadero museo sentimental en que reinaban los ojos de estas mujeres admirables. Recuerdo los ojos azules de las princesas de la casa de Orleans. Yo no sé cómo el ladrón ha podido ser ladrón bajo la mirada angélica de aquellos ojos.

EL VALS CON PELUCA

El mismo vals empolvado y galante es a veces tan viejo y caduco, que hay alguno que gasta peluca. Hay uno que es viejito, vive en Madrid o en el faubourg de París, ha leído en el diario que esa noche van a dar "Fausto" y pide la carroza para ir al Teatro Real o la Opera. Se levanta el telón, aburrido de tener que abrirse ante el encanto muerto de una época vieja. Y el viejito de peluca va sintiendo que se levantan en esos ritmos gastados y en esas palabras muertas todos los recuerdos y las locuras de su juventud. Y cuando cae el telón va a su casa y cuando llega se mira en un espejo profundo que es caricia y reproche al mismo tiempo. Se quita la corbata antigua, se quita la peluca, y, finalmente, se quita el alma y muere. Y le ayudan a bien morir los golpes de su tos asmática.

EL VALS OXIGENADO

Existe también el vals de cabellera oxigenada. Es música de restaurant y tiene un color de langostas cocidas. Es una música de plañideras impuras que se toca no sobre un violín, sino sobre los nervios de Madame Histeria. Dicen que es música de suicidas. Tal vez. Pero el único pistoletazo que suena con este vals, es el del champagne espumante que estalla y los sesos son la espuma que desborda en los vasos.

EL VALS CON OJERAS

¿Quién no conoce el vals con ojeras? Tiene un título literario y cursi, Se llama, por ejemplo, "Cuando el amor muere". Y allá, en una casa donde hay gente que vive esperando una dicha que se demora en venir, hay una doncella que lo toca, una doncella, como el vals, enferma, pálida y ojerosa.

EN VIENA

Era en los días gloriosos de Juan Strauss, el del Danubio Azul. Estaba Strauss en Viena frente a su orquestita que tenía más color que música. Iban las vienesas, suaves, de lujo fino, fumando un cigarrillo. Y el viejecito glorioso seguía con su vals azul y con su orquesta pequeñita.

WAGNER

Los grandes genios quisieron coquetear con el vals. El mismo Wagner, el formidable domador de orquestas, quiso tener entre sus manos este juguete sutil. Y claro que el ensayo no fué feliz porque pedir a Wagner que componga valses es como pedir a un león que componga encaje de golillas.

SCHUBERT

Y para Schubert melancólico, con la cabeza triste que tiene la calidad del cobre. Schubert está componiendo unos valses finos, lánguidos, armoniosos. Afuera dan su perfume las madreselvas, Schubert piensa en una mujer que baila los más hermosos valses. Y sigue Schubert escribiendo aunque sabe que esa mujer bailará su vals con todos menos con él. Ella era tonta; pero él la amaba y seguía escribiendo un vals para ella.

PASA CHOPIN

Los valses de Chopin, caballero y doncel, no son para bailarlos. Son una llamarada de plumas de aves del paraíso que conserva intacta la gema que los une.

Fueron escritos allá en Valldemosa, mirando las colinas mallorquinas, mientras George Sand, vestida de hombre, escribía y fumaba. Chopin miraba los almendros en flor que le recordaban a las bailarinas de ópera con sus trajes ingrávidos. Chopin iba a encontrar sus intérpretes en las sílfides de los bailes rusos.

En Tanger encontré a la Karsavina casada con un diplomático inglés. Pasaba montada en una hermosa yegua inglesa entre los jardines árabes.

Una noche, después de una fiesta en una legación, recuerdo una casa blanca de cal y plenilunio. Salió de esa casa el eco de un vals de Chopin. Me asomé a mirar y era la Karsavina vestida de muselina que tocaba ese vals del músico polaco.

Era tal la seducción que ejercía en la soledad ese vals de Chopin tocado por la Karsavina que la luna no pudo resistir y lo bailó en el cielo.

Y para que la luna redonda anduviera como en brazos de bailarín, quedó prendida en la hoja curva de la palmera. Y la hoja quedó con la clásica reverencia de rigor cuando el bailarín abandona a su compañera.

(Continuará en la edición de mañana).

«La Nación» ha adquirido la exclusividad de las memorias del nuevo campeón del mundo, Gene Tunney

EN POCOS DIAS MAS, "LA NACION" COMENZARA A PUBLICAR UNA SERIE DE ARTICULOS EN QUE GENE TUNNEY, EL ACTUAL CAMPEON MUNDIAL DE PESO PESADO, RELATA SU VIDA Y LOS INCIDENTES DE SU VIDA PUGILISTICA.

EN SUS MEMORIAS, TUNNEY DA CUENTA DETALLADA DE SU CARRERA, LA HISTORIA DE SUS AÑOS DE PREPARACION, SU ULTIMO COMBATE Y SUS PROYECTOS PARA EL PORVENIR.

ES UNA NARRACION DE UN ENORME INTERES, LLENA DE MIL EPISODIOS ATRAYENTES, QUE LLAMARA PROFUNDAMENTE LA ATENCION.

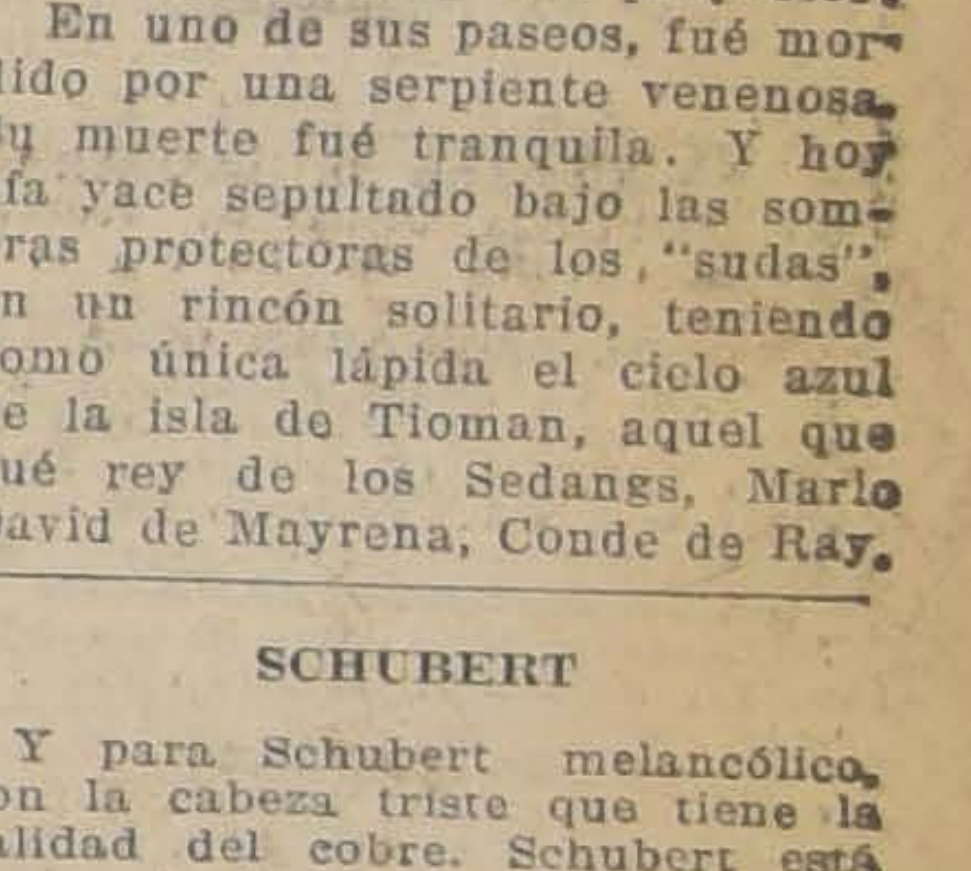

A base de leche desecada.
Contiene todas las vitaminas vivas de sus componentes.
Su esmerada preparación le garantiza el mejor resultado.
Tarro con 315 grs., $ 3.20.

…A MION
…FORD
…RRANQUE ELECTRI…
…CARROCERIA STAN…
… PARA CARGA, EN
…ECTO ESTADO, SE
…NDE DE OCASION.
TRATAR:
…XPOSICION 1086
N—8

GUIA PROFESIONAL

ABOGADOS

LUIS ALAMOS BARROS
MARCIAL MORA MIRANDA
Teatinos 254. — Oficina 65. — De 9.30 a 11.30.

ROBERTO CRUZ
Causas criminales. Morandé 440.

LUIS ALBERTO CASTRO
Morandé 291. Oficina 54.

CLARO Y CIA.
Oficina en Santiago, Morandé número 231. Teléfono N.o 2355. Casilla N.o 1867. Oficina en Valparaíso, Prat N.o 183. Teléfono aut. número 2928. Casilla N.o 1928.

FEDERICO DUNCKER BIGGS
Huérfanos 833, altos Banco Germánico. Teléfono 295. Casilla 295.

LADISLAO ERRAZURIZ
LUIS QUINTEROS T.
Amunátegui 301. Teléfono 638.

FERNANDO GUZMAN VERGARA
Agustinas 1148. Oficina 27. Teléfono 2687.

HECTOR ARNALDO GUERRA
Causas civiles y criminales. Galería Alessandri 24. Teléfono 4352.

OSVALDO HEVIA
Morandé N.o 244. Casilla 1831.

BERNARDINO LEIVA
OTTMAR STEGMAIER
Bandera N.o 537. Casilla 2068.

MANUEL MERINO ESQUIVEL
Agustinas 1116. Teléfono 2077. Casilla 2407. De 10 a 12 y 4.30 a 6.30.

NICOLAS MARAMBIO MONTT
San Antonio 570. Casilla 2699. Asuntos civiles, especialmente mineros.

VICENTE MOLINOS GAETE
Agustinas 1148. Teléfono 2110. De 11 a 12 y 5 a 7.

MODESTO IDE MARTINEZ
Vergara 134. De 9 - 11 y 3 - 6.

ROBERTO DE PETRIS
Galería Alessandri 25. Teléfono 566 Casilla 4044.

ANTONIO PLANET C.
Especialmente cuestiones comerciales. Estudio: Teatinos 254. of. 19. Casilla 13244. Teléfono 4907.

LUIS MANUEL RODRIGUEZ
Amunátegui 225. Casilla 2070.

ANIBAL ROGEL ARRIZAGA
LUIS MORALES ZUAZNABAR
Abogados. Bandera 552. Casilla 2996 Teléfono 2177.

SALAS ROMO HNOS.
LUIS Y VICTOR SALAS ROMO
Compañía 1325. Teléfono 1527. Casilla 2231.

JAVIER MARIA SILVA
Abogado
Bandera N.o 260

HUBERTO SALGADO
Criminalista. Causas civiles, nulidades matrimonios. Anticipa fondos. San Pablo 1417.

LISANDRO SANTELICES
Abogado: Bandera 260. Oficina altos Banco Nacional. Teléfono 831.

EMILIO TAGLE RODRIGUEZ
Asuntos comerciales y mineros. Bolsa Comercio. Of. 114. Teléfono 4018.

HUMBERTO YAÑEZ VELASCO
Morandé 322. Teléfono 1614.

MEDICOS

Dr. ALCAINO
Estudios Europa. Oídos, nariz, garganta, vías lacrimales. 3 a 6. Dieciocho 314. Teléfono 257.

Dr. ARTURO ALBERTZ
Enfermedades señoras. San Antonio 275. De 3 a 4. Teléfono 4026.

Dr. CARLOS D. AGUIRRE
Especial vías urinarias, venéreas, sífilis. Carmen 191. De 1 a 5.

Dr. AMENABAR OSSA
Oculista 14 años. Europa, 2 años, médico director Hospital Ojos Condado Stanford (Inglaterra). Merced 494. De 2 a 4. Teléfono 602.

Dr. LEONCIO ANDRADE
Medicina general. San Diego número 81. De 3 a 5. Teléfono 4528.

Dr. ARNELLO
Cirugía, anestesia general, venéreas. García Reyes 17. De 12 a 3. Hospital San Vicente 4-6.

Dr. ITALO ALESSANDRINI
Cirugía y ginecología. 1 a 3. Merced 323. Teléfono 3555.

Dr. AYALA
Medicina interna. Aplicaciones, Radio Potens. Amunátegui 260. Con.

Dr. ARIZTIA
Niños. Estudios Europa. Teatinos 254. 2-4 1|2. Domicilio: Agustinas 1319. Teléfono 1773.

Dr. BUNSTER
Ayudante clínica ginecológica Cirugía. Enfermedades señoras. Ultramicroscopía. S. Rosa 86. 2 a 3 1|2.

Dr. BORQUEZ SILVA
Estudios Europa. Pulmón, corazón, estómago, intestinos. Rayos X. 3 a 6. Arturo Prat 80. Teléfono 19. Matadero.

Dr. RIFO BUSTOS
Estudios Europa. Medicina interna. Preferentemente corazón y estómago. De 2 a 5. Manuel Rodríguez 26.

Dr. BISQUERT
Vías urinarias, sífilis. Moneda 850. 3 a 6. Casilla 2563. Teléfono 953.

Dr. BRONFMANN
Estudios en Europa. Ayudante clínica quirúrgica Hospital San Vicente. Cirugía. Enfermedades señoras. Venéreas. 2 a 5. Cienfuegos 68. Teléfono 3457.

Dr. RAMON BRIONES C.
Cirugía. Enfermedades señoras. Catedral 1165, 5.o piso, de 5-6. Residente Hosp. San Vicente, 2-4.

Dr. BEAUMONT
Hospital Salvador. Cirugía. Ginecología. 3-5. Merced 315.

Dr. BULNES
Medicina interna, especialmente pulmón. Rayos X. De 2 a 4. Compañía 1378. Teléfono 98. Palma.

Dr. BRAGA CASTILLO
Regresó Europa. Rayos X. Medicina general, niños; 9 a 10 y de 1.30 a 4.30. Merced 136. Teléfono N.o 1393.

Dr. BARRENECHEA
Oculista. Especialidad oídos, nariz, garganta. Huérfanos 801. Regresó. De 9 a 12 y 3 a 6.

Dr. BARAÑAO GAZMURI
Ayudante ginecología. Hospital Salvador. Cirugía. Enfermedades señoras. Sífilis. Rosas 1627. De 3 a 5.

Dr. MARIANO BAHAMONDE RUIZ
Cirugía, ginecología. 1-3 1|2. Vicuña Mackenna 38.

Dr. ALEJANDRO BRAVO G.
Cirugía general. Medicina aparato digestivo. Compañía 2165. Teléfono 4073. Martes, Jueves, Sábado 4-6.

Dr. SANTIAGO BARRENECHEA
Oculista Ahumada 11. Consultas: 2 a 6.

LABORATORIO CLINICO
Dr Héctor Corona T.
Delicias 938, frente a Ahumada Exámenes químicos, bacteriológicos. Diagnósticos sífilis, blenorragia, tuberculosis, etc., autovacunas. Teléfono 3695.

Dr. CASTAÑEDA IGLESIAS
Ex-médico Hospital Niños. Compañía 1839. Teléfono 254. 1.30 a 3.30.

Dr. HECTOR CORONA T.
Bronquios pulmón. Asma. Delicias 938, frente Ahumada, 1 a 3 y 4 a 6. Teléfono 3695.

Dr. ALDO CONTRUCCI
Estudios Europa. Medicina interna. Sífilis. Nataniel 142. 2.30 a 4.30. Jefe clínica profesor Brockmann. Teléfono 3540.

Dr. EDUARDO CRUZ COKE S.
Ausente en Europa.

Dr. LEONIDAS CORONA T.
ESTUDIOS EN EUROPA
Laboratorio Clínico, Delicia 868. (frente a Estado).

Dr. LEON CHONCHOL
Medicina general. Rayos X. Sífilis, piel, venéreas. Gálvez 61. 2 a 5.

Dr. EDUARDO DE RAMON
Profesor Extraordinario Ginecología. Estudios Europa. Cirugía, señoras, partos, 2 a 4. Agustinas 1606. Teléfono 3623.

Dr. CASTAÑON
Medicina interna. Especialmente pulmón. Pneumotórax. 2 a 4. Claras 457. Teléfono 3642.

Dr. IGNACIO DIAZ MUÑOZ
3 a 6. Bandera 574. Teléfono 3424. Medicina general. Vías urinarias.

DOCTOR DAUBAS
Medicina interna, sífilis, venéreas. — Huérfanos 1880.

Dra. JUANA DIAZ MUÑOZ
Especialista enfermedades señoras y niños; 3 a 4. Claras 346. Teléfono 4908.

Dr. DRECKMANN WEST
Medicina general, sífilis. Consultas: Catedral 1165. 2 a 5. Teléfono 1448.

Dr. RICARDO DONOSO
Corazón, pulmón. Regresó Europa. 2.30 a 4.30. Agustinas 619

Dr. DIMITSTEIN
Agustinas 1308, esquina Teatinos. Rayos X. Corazón, pulmón estómago e hígado, 1 a 4. Teléfono 3848. Domicilio: Rosales 1656 entre Castro y Dieciocho.

INSTITUTO DE SALUD
Cisterna
Sanatorio para enfermedades nerviosas y mentales, bajo la dirección del doctor Fontecilla, profesor de Psiquiatría en la Escuela de Medicina. Delicias 1626. Santiago.

DOCTOR ESPINA
Rayos X. Estudios Europa. Teléfono 2102. 1 1|2-4. San Martín 372.

Dr. ESPILDORA LUQUE
Oculista. Estudios Europa. De 3 a 6. Delicias 416.

Dr. EGGERS
Lunes, Miércoles, Viernes, 2—5. Martes, Sábados 4—5. Castro 31.— Teléf. 5312.

Dr. FUENZALIDA BRAVO
Niños. Merced 560. Teléfono 1721. 2 a 4.

Dr. FUENZALIDA CORREA
Cirugía señoras, partos, 2-4. Huérfanos 745. Teléfono 466.

Profesor Doctor FONTECILLA
Regresó Europa. Delicias 1626. — Rayos X pulmón nervios. 2 a 5.

Dr. Carlos Garcés B.
Delicias 1276. Teléfono 3747. Exámenes químicos, bacteriológicos. Reacción Wassermann. Medicina interna. 3 a 5.

Dr. RICARDO GUNTHER
Ayudante clínica ginecología. Partos, enfermedades señoras, aplicaciones diatermis. Av. España 696. De 3 a 4. Teléfono 226. Parque.

DOCTOR GIANELLI
ESTUDIOS EUROPA
SIFILIS PIEL VIAS URINARIAS
21 de MAYO 562
CONSULTA de 2 a 6.

Dr. VICTOR M. GAZITUA
Partos, enfermedades de señoras.— Trasladóse Agustinas 586. De 2 a 4. Teléfono

Dr. GREENE
Cirugía y Ginecología. Paris 809. 2 a 4. Teléfono 2860.

Dra. ANDREA GONZALEZ NOLLE
Estudios Europa. Señoras y niños. Riquelme 317. 2-5, menos Lunes y Sábados.

Dr. GLEISNER
Cochrane 144. Pulmón, corazón e hígado. Sífilis. 3-5. Casilla 2664.

Dr. ANIBAL GREZ
Oídos, nariz, garganta. De 1.30 a 3.30. Merced 324. Teléfono 4519.

Dr. GONZALEZ H.
Estómago, intestinos, hígado, obesidad, reumatismo, diabetes, pulmones y riñones. 1 a 3. Ejército 644.

Dr. ARNOLD GORGEWSKY
Médico Jefe policlínico. Medicina interna, Hospital San Juan de Dios. Pulmón estómago, hígado, intestinos. Rayos X. Brasil 53. 2 a 5.

Dr. GUSTAVO GIRON L.
Cirugía, Ginecología, Brasil 32. —Teléfono 3126. De 2 a 3.

Dr. LEONARDO GUZMAN
Estudios en Europa y Estados Unidos, 3 a 4 Miraflores 460.

Dr. HERRERA ROGER
Regresó Europa. Enfermedades niños. Delicias 2658. Teléfono 2679.

Dr. ARNULFO JOHOW
Estudios Europa. Cirugía y Ortopedia Adultos, niños, 3 a 4. Santo Domingo 1523. Teléfono 1033.

Dr. ROBERTO JARAMILLO
Ejército 707 Teléfono 142. Parque.

Dr. KRUMBACH
Titulado en Chile, Alemania. Enfermedades señoras, partos, sífilis. 3-5. Huérfanos 1353. Teléfono 50. Los Leones.

Dr. AGUSTIN INOSTROZA
Cirugía general, niños. Catedral 2851. Ausente en Europa. Teléfono 446. Estación.

INSTITUTO MEDICO
DE DIAGNOSTICO Y TRATAMIENTO
MERCED 571
(Al lado de la Sociedad Médica)
RAYOS X y FISIOTERAPIA.
Novedad. Estereoradiografías con rayos blandos. Atendido por los doctores Prof. **J. Ducci** y **S. Necochea.**
LABORATORIO. Atendido por el Dr. **N. Romero.**

INSTITUTO RADIOLOGICO
Dr. Adolfo Kaplan
Radioscopía, radiografía, radioterapia, aplicación radium. Estudios Europa y en Estados Unidos. Huérfanos 1466.

Dr. TEODORO LEIBLE
Enfermedades nerviosas. Medicina interna. Electricidad médica. De 3 a 6. Olivos 794.

Dr. LABRA LETELIER
Nariz, garganta, oídos, consultas de 2 a 5. Compañía 1361.

Dr. ARMANDO LEON I.
Cirugía, Compañía 1909. Martes, Jueves, Sábado. 1—3. Teléfono 3846.

Dr. LOIS
San Pablo 1236. Medicina general vías urinarias. Sífilis. De 1 a 4.

Dr. LAVAL
Medicina interna. Lord Cochrane N.o 340. De 1.30 a 3.30.

Dr. H. LEA PLAZA
Estudios en Europa. Compañía N.o 2115. Consultas 3 a 6, conforme hora fija. Teléfono 3880.

Dr. J. MONTERO C.
Trasladóse Moneda 859. Medicina interna. Venéreas. 6-8.

Dr. OSCAR MELENDEZ
Ayudante clínica Prof. Prado Tagle. Medicina interna. Sífilis. Santo Domingo 1036. 2-4. Teléfono 2831.

Dr. G. MORAGA FUENZALIDA
Enfermedades de niños. Ortopedia. Cochrane 118. Consultas, 2.30 a 4. Teléfono 2804.

Dr. ITALO MARTINI Z.
Oculista. Estudios Europa. Ahumada 17. De 3 a 5.

Dr. MAHOTIERE
Médico Hospital San Juan de Dios. Estudios Europa, 1—4. Rayos X. Laboratorio. Compañía 1973. Teléfono 4483.

Dra. CORA MAYERS
Enfermedades de niños. Nueva de Lyon, 50. Teléfono 135. Los Leones.

Dr. JUAN MARIN
Cirugía Enfermedades venéreas. Teléfono 4051. Catedral 1165. De 3 a 5.

Dr. MUÑOZ VALENZUELA
Residente Hospital Niños. Tuberculosis infantil. Matucana 302. 3 a 4. Teléfono 442. Estación.

Dr. MALBRAN
Enfermedades mentales y nerviosas. 3 a 4. Providencia 1936. Teléfono 308.

Dr. MORALES VILLABLANCA
Piel, sífilis, venéreas, medicina general. Rayos ultra-violeta. 4 a 6. Merced 486.

Dr. JUAN MONTENEGRO M.
Enfermedades de niños. Luz ultravioleta. Compañía 1770. De 1 a 4.

Dr. MANUEL MORENO
Medicina general. Pulmón. Estómago. Neumatorax artificial. San Francisco 155. 2.30 a 4.30.

Dr. H. NUÑEZ ZAMORA
Señoras, partos. 2 a 4. Matucana N.o 289. Teléfono 211. Estación.

Dr. ORREGO PUELMA
Medicina interna. Rayos ultra-violeta. 3.30 a 5.30. Amunátegui 268. Teléfono 1317.

Dr. LUIS OPAZO P.
Jefe Policlínico Niños. Compañía N.o 2807. Teléfono 48. Estación.

Dr. ALEJANDRO OLIVARES
Medicina interna. Corazón, estudio en Europa. Agustinas 726. De 2 a 5.

Dr. PANTOJA
Medicina interna. Corazón. Pulmón, Estómago, Sífilis. Delicias 1276. De 2 a 4. Teléfono 3747.

Dr. ALBERTO PANATT
Pulmón, corazón, estómago, hígado. Rayos X, ultra-violeta. Teléfono 1211 Delicias 1416. De 2 a 4.

Dr. MARCIAL PARADA S.
Oído, nariz, garganta. Agustinas 936. Teléfono 186. Ñuñoa, 3 1|2 a 6.

Dr. JULIO A PAREDES
Especialmente enfermedades señoras. Medicina, cirugía, Brasil 47. De 2 a 4.

Dr. DAVID PULIDO
Enfermedades niños. Santo Domingo 1790. Teléfono 2152. De 1 a 3.

Dr. DANIEL PRIETO
Oculista
Estudios Europa. Compañía 1361. De 2 a 4. Teléfono 4359.

Dr. PRUNES
Estudios Europa. Piel, sífilis, venéreas. Santo Domingo 504. Casilla 2894.

DOCTOR VALERIANO PIMENTEL
Médico honorario del Hospital Salvador. Cochrane 377. 1—D.

Dr. Luis QUIROGA
Medicina interna, 2 a 3.30. Catedral 1452. Teléfono 3760.

Dr. ALBERTO RAHAUSEN
Cirugía general. Compañía 2938. Teléfono 192. Estación. De 2 a 4.

Dra. FRESIA ROSAS DE BEHM
Señoras y niños. De 2 a 5. Ahumada 47.

Dr. CESAR RODRIGUEZ LEON
Medicina interna. Enfermedades de niños. Catedral 2607, 1 a 2 y Basacuñán Guerrero 1013, 4 a 5.

Dr. ROJAS CARVAJAL
Medicina interna. Pulmones. Sistema nervioso 2-3 y media. Lira 35.

Dr. SCROGGIE
Especialidad enfermedades de niños. De 2 a 4. Rosas 1157. Teléfono 4583.

Dr. SCHUSTER
Vías urinarias, Sífilis. De 3-5. Huérfanos 1179.

INSTITUTO M. T. SANITAS
AGUSTINAS 1955
Sección Rayos.—Jefe, Dr. E Heegewaldt. Diagnóstico de Rayos X. Radioterapia profunda (tumores, cáncer) aplicaciones de radium, luz ultravioleta, Diatermia, etc.
Laboratorio.—Jefe, Dr. E Cruz Coke. Orina, expectoración jugo gástrico, sangre.
Autovacunas de diferentes clases.

SANATORIO
Clínica particular doctor Riveros. Medicina. Operaciones. Partos.— Matta 586.

Dr. ALBERTO SANTANDER
Estudios Europa Medicina interna, estómago, intestinos, Rayos X. Bandera 756. 3 a 5.

HELLMUTH SIEVERS
Médico Cirujano jefe Gabinete Kinesiterapia Instituto Educación Física, Morandé 742. 2 a 4. Domicilio: Molina 632.

Dr. CARLOS SEAMAN
Médico cirujano. 1.30 a 4. Delicias 225.

Dr. WALDEMAR SOMMER P.
Vías urinarias, sífilis, 3 a 6. Teléfono 4774. Santo Domingo 758.

Dr. MARCO A. SEPULVEDA R.
Laboratorio Clínico. Miraflores 450. Teléfono 233.

Dr. OTTO SCHWARZEMBERG
Enfermedades niños. Santo Domingo 1280. Teléfono 1033.

Dr. STOLTING
Oculista. Médico recibido Alemania. Chile. Moneda 627. De 3 a 5.

MANUEL TELLO C.
Médico cirujano, 2 a 4. Moneda 1736. Teléfono 1331.

Dr. TORRES TORRES
Jefe clínica, profesor Korner. Señoras y cirugía. 2 a 5. Delicias 261.

Dr. ISAURO TORRES
Enfermedades de niños. De 2 a 3. Huérfanos 2871-D.

Dr. J. M. VERGARA KELLER
Estudios Europa. Partos Ginecología. Agustinas 328. Teléfono 2855.

Dr. VILLAGRA
Estudios Europa. Unicamente pulmón. Rayos X. Pneumotorax. Helioterapia. Dieciocho 437 A. 2-4.

Dr. JAIME VIDAL OLTRA
Ausente en Europa.

Dr. VIVES BRAVO
Enfermedades niños. Delicias 335. Teléfono 2895. Consultas, 2-4.

Dr. G. E. VIDAL
Delicias 2553. Teléfono 245. Estación. De 2 a 4.

Dr. VICUÑA HERBOSO
Ayudante clínica Prof. Prado Tagle, Hospital San Vicente. Medicina interna. Especialmente corazón. Rayos X. Martes, Jueves, Sábados.— 2.30 a 4.30. Almirante Barroso 270. Teléfono 1058.

Dr. YUNGE
De 2 a 4. Trasladóse. Santo Domingo 1386.

Dr. YAÑEZ G.
Estudios Europa. Piel, sífilis, venéreas. Merced 559. De 3 a 5. Casilla 618.

Dr. WEINSTEIN
Estudios Europa. Enfermedades de la piel, sífilis y venéreas. Radioterapia, luz ultra-violeta. Agustinas 1357. De 2 a 5.

Dr. RAUL VENTURA JUNCA
Residente Hospital Salvador. Medicina interna. Rayos X. 4.30 a 5. Riquelme 140. Teléfono 3828 y 395.

Dr. WAUGH
914. Estudios Europa. Internas. 606. Venéreas. Sífilis. Wasserman. Compañía 1852. 2 a 4.30.

Dr. WIREN
Oídos, nariz, garganta. Compañía 1606. 2 a 5.

DENTISTAS

Dr. ANGUITA
Especialista Piorrea. Estudios Philadelphia. Edificio Ariztía, piso 7.o

Dr. GUILLERMO AHUMADA
Claras 380 Plazuela Merced. 9 a 12 y 2 a 6. Teléfono 4101. Casilla 3206.

Dr. OSCAR BEZANILLA
Dentaduras de porcelana base acero inoxidable. Sólidas, estéticas, livianas. Rosas 1210. Teléfono 455.

RAMON CLAVERIA C.
Dentista
Regresó. Delicias 865. Horas de consulta: 8 1|2 a 11 1|2 y 3 a 7.

Dr. ADOLFO CHECHILNITZKY
Cirugía. Extracciones Piorrea.— Echaurren 87.

Dr. CERDA LOPEZ
Ahumada 11. Teléfono 4221. Especialmente puentes, coronas. Extracciones, somnoformo.

Dr. CLODOMIRO CONTRERAS
San Antonio 451. Teléfono 3692. Horas de consultas. De 10 a 11 y de 3 a 6.

Dr. FORTUNATO ENCINA
Especialmente puentes, coronas, placas. Extracciones sin dolor. 11 a 12 y 3 a 5 Delicias 1325.

NINFA FUENTEALBA de P.
Cirujano-Dentista
Trasladóse Maestranza 439.

ALBERTO GONZALEZ
Estudios Filadelfia. Extracciones difíciles, indoloras. De 9 a 11.30 y de 3 a 7. Moneda 1061.

Dr. GALLARDO GONZALEZ
Estudios en Filadelfia. Consultas diurnas y nocturnas. Echaurren 26.

Dr. A. LENG
Jefe Clínica Piorrea. Escuela Dental. De 3 a 6. Huérfanos 1616.

VICENTE MARIN A.
Cirujano Dentista
Ejército 492.

WENCESLAO MUÑOZ L.
Dentista. Tratamiento rápido. Extracciones sin dolor. San Diego 448.

ALFREDO MUÑOZ LOBOS
Extracciones sin dolor. Somnoformo. Puentes, placas. Compañía 852. Teléfono 2779.

CLINICA DENTAL
Dr. Moreno Olea fundada con Dr. Valenzuela Basterrica 1917. Especialistas en cada sección. Mismo local fundación. Huérfanos 1616.

EDISON ROSEL
Cirujano dentista. Monjitas 728. De 9 a 12 y 2 a 7.

Dr. DANIEL SIGNORELLI
Cirujano dentista. Trasladóse Independencia 207.

Dr. ENRIQUE SANSOT
Ahumada 1. Teléfono 4221. Horas: 9-11 y 2-7.

DEFUNCION

Ha dejado de existir la señora

Acacia Laso de Undurraga

Sus restos fueron sepultados privadamente.

La familia.

EXPRESION DE GRACIAS

Damos los más sinceros agradecimientos a todas las personas que se dignaron acompañar los restos de nuestro querido esposo y padre, don

JOSE DEL CARMEN ITURRA

La familia.

POMPAS FUNEBRES
EMPRESA ZENTENO
ESTADO 17 — DELICIAS 2584
TEL. 4275 — TEL. 524
LOS MEJORES SERVICIOS A LOS MAS BAJOS PRECIOS

OCASION
Oficina Dental
vende instrumental completo, incluso sillón de bomba y máquina eléctrica de último modelo. Dirigirse por carta:
BASCUÑAN 1802

ROPA DE JERSEY DE
(LIQUIDA LA FABRICA A MITAD DE PREC
Es una verdadera GANGA que no se
ROPA DE SEDA A PRECIO DE A
Lindo surtido de combinaciones, enaguas, pantalones, camisas,
TODO A MITAD DE PRECI
ACUDA A LA FABRICA —: — SANTO D

LA CENTRAL
POMPAS FUNEBRES
MERCED, ESQUINA SAN ANTONIO
TELEFONO INGLES 595
La Empresa más antigua y acreditada en el ramo en todo el país, por sus bajísimos precios y esmerada atención. Cuenta con un inmenso surtido en urnas finas nacionales e importadas
Abierto día y noche durante todo el año

DEFUNCION

Ha fallecido el 7 del presente, en viaje a esta capital, el doctor señor don

Benjamín González Lagos.

Rogad por él.

LA FAMILIA.

DEFUNCION

Ha dejado de existir la señorita

Raquel Salvo Coromina

Sus restos serán sepultados hoy privadamente en el Cementerio General.

La familia.

IN-MEMORIAM

Hoy Martes 9 de Noviembre, primer aniversario de la muerte de don

JUAN IÑIGUEZ TAGLE

Se dirán misas por el descanso de su alma en la Iglesia de San Francisco, desde las cinco, y en las Agustinas, desde las 7 1|2 de la mañana.

DEFUNCION

Ha fallecido nuestra querida madre, suegra y abuelita, doña

Dominga Carrasco v. de Medina

Invitamos a nuestros amigos para hoy, a las 8 1|2 A. M. El cortejo partirá de Olivos 1135.

Domingo Medina y familia.

FRUTINAL
SALINO A BASE DE ACIDOS DE FRUT
LAXANTE SUAVE
ENFERMEDADES del HIGADO
E INTESTINOS
EN TO

FOLLETIN (40)

LA NIÑA DE LOS OJOS VERDES

por MAURICIO LEBLANC.

vernos porque la aventura trágica no ha terminado y quedan en suspenso algunas soluciones. ¿Cuáles? Poco le importa ¿verdad? Me ha concedido usted la misión de arreglarlo todo, de ordenarlo todo, de resolver y de hacer todo. Usted me obedecerá, lisa y llanamente. Se dejará guiar de la mano, y suceda lo que suceda, no volverá a tener miedo. Eso ha concluído; el miedo que trastorna y que hace ver visiones de infierno. ¿Verdad que sonreirá de antemano a los acontecimientos y que los acogerá como amigos?

Le tendió la mano, Aurelia le dejó estrechar la suya. Habría querido hablar y decirle sin duda que le agradecía, que le tenía confianza... Pero debió comprender la inutilidad de tales palabras, porque calló. Partieron y atravesaron la estación termal y la antigua ciudad de Royat.

El reloj de la iglesia marcaba las ocho y media. Era un sábado de fecha 15 de Agosto. Las montañas aparecían bajo un cielo espléndido.

No hablaron ni una sola palabra. Pero, Raúl no cesaba de apostrofarla cariñosamente en su fuero interior.

—¡Hum! ¿Ya no me detesta, la niña de los ojos verdes? ¿Se ha olvidado ya de la ofensa del primer momento? Y yo mismo siento tanto respeto hacia usted que no quiero recordarla. Vamos, sonría un poco ya que ahora tiene la costumbre de pensar en mí como en su protector.

La joven no sonreía. Pero Raúl la sentía amistosa y muy próxima.

El automóvil no anduvo más de una hora. Contornearon el Puy de Dome, y tomaron el camino bastante estrecho que se dirigía hacia el Sur con subidas en zig zag, y bajadas en medio de valles y de oscuros bosques.

Luego el camino se estrechó más aún, corrió en medio de una región desierta y seca y se hizo abrupto. Estaba pavimentado con enormes placas de lava, desiguales y desunidas.

—Una antigua calzada romana, dijo Raúl. No existe un viejo rincón de Francia donde no se encuentre algún vestigio análogo, alguna vía del César.

Aurelia no respondió. Repentinamente se había quedado pensativa y absorta.

La vieja calzada romana ya no era más que un sendero de cabras. La ascensión fué penosa. Siguió una pequeña meseta, con un pueblo casi abandonado, cuyo nombre vió Aurelia en un poste: Juvains. Luego un bosque una llanura repentinamente verdeante amable de aspecto. Luego, de nuevo, la calzada romana que trepaba, en línea recta, entre taludes de tupida hierba.

Al pie de aquella escalera se detuvieron. Aurelia cada vez más reconcentrada. Raúl no dejaba de observarla ávidamente.

Cuando hubieron ascendido las losas dispuestas en gradas, llegaron a una ancha faja de terreno circular, que encantaba por la frescura de sus plantas y de su césped, y rodeada por una alta pared de piedra, cuyo cemento no habían alterado las intemperies y que iba a lo lejos hacia la derecha y hacia la izquierda. Una ancha puerta la interrumpía. Raúl tenía la llave. Abrió. El terreno seguía ascendiendo. Cuando hubieron alcanzado la cima de aquel terraplén, vieron ante ellos un lago que estaba quieto como si fuera de hielo en el hueco de una corona de rocas que lo dominaba regularmente.

Por primera vez, Aurelia hizo una pregunta en la que se traslucía todo el trabajo de reflexion que realizaba.

—¿Puedo preguntarle si, al conducirme aquí en lugar de otra parte, tiene usted algún motivo? ¿Es la casualidad?...

—El espectáculo es mas bien triste, en efecto, dijo Raúl sin contestar directamente; pero, de todos modos, tiene una aspereza, una melancolía salvaje que le da carácter Los turistas nunca vienen por aquí, me han dicho. Sin embargo, como usted ve, se puede pesear en bote.

La condujo hasta un viejo bote sujeto a un poste por una cadena. La joven se instaló en él sin decir palabra. Raúl tomó los remos, y avanzaron lentamente.

El agua, de color pizarra, no reflejaba el azul del cielo, sino más bien el tono oscuro de nubes invisibles. En la extremidad de los remos brillaban gotas que parecían pesadas como mercurio, y uno se sorprendía de que el bote pudiese penetrar en aquella onda, por decirlo así, metálica.

Aurelia introdujo en ella la mano pero tuvo que sacarla en seguida tan fría y desagradable era el agua.

—¡Oh!, exclamó lanzando un suspiro.

—¿Qué? ¿Qué le pasa?, preguntó Raúl.

—Nada... o por lo menos no sé

—Está usted inquieta,... emocionada...

—Emocionada, sí... Siento en mí impesiones que me sorprenden ... que me desconciertan. Me parece...

—¿Le parece?...

—No sabría decir... me parece que soy otra... y que no es usted quien está aquí. ¿Comprende usted?

—Comprendo dijo Raúl sonriendo.

Aurelia murmuró:

—No me explique. Lo que siento me hace daño, y sin embargo, por nada del mundo quisiera dejar de sentirlo.

El circo de acantilados, en la cima de los cuales aparecía de cuando en cuando la pared de piedra y que se desarrollaba en un radio de cinco a seiscientos metros ofrecía allá en el fondo, una escotadura donde empezaba un estrecho canal cuyas altas paredes ocultaban los rayos del sol. Se internaron en él. Las rocas eran más negras y más tristes. Aurelia las contemplaba con estupor y alzaba los ojos hacia las siluetas extrañas que formaban: leones agazapados, macizas chimeneas, estatuas desmesuradas.

Y súbitamente cuando llegaban al centro de aquel corredor fantástico recibieron como una bocanada de rumores lejanos e indistintos que venían por el mismo camino que ellos de las regiones que habían abandonado un poco más de una hora antes.

Eran campanadas de iglesia tintineo de ligeras campanas, canciones de bronce, notas alegres y felices todo un estremecimiento de música divina en medio del cual gruñía el zumbido tembloroso de una catedral.

La joven estaba desfalleciente. Ella también comprendía el significado de su turbación. Las voces del pasado, de aquel pasado misterioso que tanto había hecho por olvidar resonaban en ella y a su alrededor. Aquello chocaba contra las murallas donde el granito se mezclaba a la lava de los antiguos volcanes. Saltaba de una otra roca, de una estatua a otra, se deslizaba por la superficie dura del agua, subía hasta la faja azul del cielo, volvía a caer como gotas de espuma hasta el fondo del abismo, y se iba, saltando de eco en eco, hasta la otra

LA UNION ADUANERA ETARIA DE LA AMERICA LATINA

I

hoy, toda la historia del principalmente en Europa, había comprobado la hacia la unión territo re la base militar impe Es decir, la unificación tendía a establecerse por minio de una nacion o raza.

ahora, después de la ha nacido el concepto de económica en reemplaredominio político y de ación imperialista. En este concepto na existire, al menos en cuanto económica, pero sólo en os años ha sido abierproclamado por homgobierno y sostenido en inas de los partidos y as mayorías parlamenta-

sido la teoría lo que ha o este cambio en las as nacionales. Han sileencias positivas y caudiatas.

anto a experiencias, se el ejemplo de los Esidos, de la unificación nia, de la unificación de "Commonwealth" Suddel "Commonwealth" no y, en general, de la nión económica que foronjunto de naciones intes que constituyen la ción del Imperio Britá-

ien años la vida econóas naciones estaba basas en los productos de tura. El inglés Stephenamericano Fulton consespectivamente, la primotora y el primer baror. Hace cincuenta años zó el aprovechamiento de la electricidad. tonces, hasta hoy, el " de vida se ha multin varias veces. Cada de los Estados Unidos hoy movilizar por sus les 12 toneladas al año ir un promedio de 500 horas. Ello supone una ducción industrial y un de materias primas lletodas las partes del La vida será tanto más nto más grande sea esria y cuanto más bajo sto de las materias prisu parte, la industria rendimiento tanto malo mayor sea su centra, por consiguiente, más mercado que sirve. La agrícola" de hace cien oy insuficiente y la industrial" requiere continentales. Las inde las pequeñas naciorestringidas a un mertado, encarecen la vimercio internacional se ado, en cada nación, aduaneras y problemas mbio monetario... Vienes el exceso de produclucha de mercados. La rre fué una lucha de pero de experiencia neas naciones europeas, ebilitamiento económico, su mercado interno y n capaces, tampoco, de sus mercados exterioesta la primera gran ia de predominio de los económicos generales de los intereses nacionaimporta ganar una proo que importa es ganar ado.

anto a las causas inmea la unificación económrzoso es contemplar el nuevos valores que acultáneamente, y con maa, que los grupos políticionalistas. Son ellos, mente, la gran industria banca. La gran industria mercados continentales. anca requiere campos de de capitales. Ambas el aumento del poder o de las naciones y esuede obtenerse por mea paz y el intercambio onal. Un elemento nuevo e económica, es lanzado po de la diplomacia para s relaciones de los puemenos es lanzado con uy superior a la de los iempos del siglo pasado.

ION ECONOMICA DE EUROPA

ropa, con 400 millones antes, posee la décima la potencialidad económica los Estados Unidos con lación de 100 millones. sas de esta diferencia no exponerse. Ellas quenocidas por la tendencia e las naciones europeas a política de cooperación ca y de concentración in-

atado de Versailles, fórterna de conclusión de la erra, debió necesariamenener los errores de la Guerra. Lejos de unificar pa ahondó sus divisiones. uevas nacionalidades forde la revolución rusa —, Estonia. Latvia y Fin— se agregaron las nareadas por el Tratado de es: Polonia y Checoesloy la separación de AusHungría.

acción, sin embargo, no n producirse. Aparte del extraordinario de que Rua mantenido su unidad en na de Gobierno Federal, todavía hacia el grandes naciones indus la Europa Central han lo las etapas prepa to alguna definitivas, de su ción económica.

acuerdo de Locarno, con áusulas de Arbitraje Obli y Garantía de las Fronestableció, prácticamente, ficación del centro de la . Se cumplía, así, la etapa atoria del acercamiento rial y económico. La Liga de arbitraje y de armonización de los intereses europeos. Del concepto inicial de Wilson, la Liga se ha derivado a una Liga Local de Naciones Europeas. Los últimos acontecimientos, por lo demás, aclaran y confirman este concepto.

El "Trust del Acero", recientemente formado entre Francia, Bélgica, Luxemburgo y Alemania —y al cual se espera la unión de Inglaterra una vez resuelta la crisis del carbón — representa la primera indicación del proceso de consolidación económica de Europa.

La declaración reciente de los industriales y financistas envuelve un franco manifiesto librecambista. Por último, la celebración del "Congreso Pan Europeo de Viena", en el cual se reunieron representantes de veintiséis naciones es en extremo significativa. En su sesión inaugural en Octubre 3 del presente año, Paul Loebe, presidente del Reichstag alemán, declaró: Treinta naciones divididas entre ellas por rivalidades militares y económicas deben forzosamente perecer; pero Pan-Europa logrará vivir".

LA POSICION LATINO-AMERICANA

Una vez la Europa económicamente reconstruída, quedarán dos "naciones continentales", los Estados Unidos de Europa y los Estados Unidos de América, dominando industrial y financieramente el mundo. Agregando al Japón, en Asia — y descontando las naciones confederadas en el Imperio Británico, las colonias europeas y los mandatos, y los Estados agrupados en la Confederación rusa— sólo restarán la China y la América Latina como campo futuro de distribución de "mercados" y de "influencias".

Forman la América Latina "veinte naciones que— reproduciendo la referencia a Europa del Presidente del Reichstag— divididas por rivalidades militares y económicas, deben forzosamente perecer."

Colocadas estas veinte naciones entre los Estados Unidos de Norte América y los Estados Unidos de Europa—y con rivalidades internacionales y necesidad de capitales— provocarán forzosamente intervenciones, ya sea en forma de "arbitrajes" más o menos voluntariamente solicitados, o en forma de garantía de empréstitos, o en materialización de garantías por medio de "Juntas de Aduanas", "Compañías Recaudadoras de Rentas", "Comitées de Expertos", "Administración de Ferrocarriles" y, en general, en cualquiera de las formas que, dentro de la decencia internacional, los países de escasa potencialidad económica van insensiblemente entregando su soberanía al extranjero.

Las veinte naciones latino-americanas, con más territorio del que pueden poblar, y luchando entre ellas por cuestiones de fronteras, no han sido capaces ni siquiera de mantener una posición intercontinental unida. La única doctrina continental, a este respecto, la "doctrina Monroe", no es latino-americana, y su interpretación es, aún, menos latino-americana...

NECESIDAD DE UNA UNION LATINO-AMERICANA

No es nuevo, por cierto, el concepto de una unión de los países hispano americanos. En Centro América ha existido una confederación de Estados. Bolívar tuvo también la concepción de una confederación de las naciones por él independizadas. Estas iniciativas, y otras semejantes, se referían a una unión política, resultante principalmente de la preponderancia de una nación respecto de las restantes. Pero sería ilusoria la posibilidad de que una tendencia en tal sentido pudiera alguna vez existir en cualquiera República hispano-americana. Desgraciadamente, los países de Centro y Sur-América han demostrado una mayor tendencia a combatir unos con otros antes que a unirse voluntariamente, salvo en confederaciones circunstanciales contra un tercero. Por otra parte, sería dudosa la ventaja de una confederación de naciones si acaso ella no tuviese por objeto asegurar el intercambio comercial y la concentración industrial de las naciones confederadas.

Mayores ventajas, por el contrario, resultarían de la mantención de la respectiva independencia política y de la unión, en cambio, de los intereses económicos.

Lo que ha hecho grande a los Estados Unidos no es su unidad política, la cual, prácticamente, no existe, ya que cada Estado elige su Parlamento, su Gobernador, dicta sus leyes, tiene su propia justicia, contrae deuda pública, percibe y aplica sus propios impuestos. El Gobierno Central sólo actúa en lo que se refiere a la defensa nacional, a la representación diplomática, al régimen aduanero y al régimen monetario, y en lo que se refiere al cumplimiento de la Constitución en las materias que afectan a la independencia del trasporte y del comercio entre los Estados.

Dejando así las cuestiones que afectan a la defensa nacional y a la representación diplomática— las cuales no ayudan hoy sino indirecta y lejanamente, a la prosperidad nacional—quedan subsistiendo como causa principal del desarrollo económico de los Estados Unidos la unidad monetaria y la libertad del trasporte y del comercio entre los Estados, aparte, naturalmente, de la inmigración y de las riquezas naturales, las cuales, por lo demás, son independientes del régimen político.

Refiriendo a Ibero-América las condiciones básicas de la prosperidad de los Estados Unidos, pueden ellas resumirse en la ausencia de trabas aduaneras y otras limitaciones al comercio y el transporte, y en la mantención de un común sistema monetario.

Son precisamente, estas mismas condiciones las que hoy día se persiguen en Europa. No vemos la razón, en consecuencia, por la cual estas mismas condiciones no pudieran repetirse en la América Latina. No sería juicioso disimularse las dificultades que múltiples factores e intereses crean y acumulan, pero los grandes problemas mundiales avanzan con rapidez y sería tiempo de pensar en el porvenir.

ELIODORO YAÑEZ.

LA FIESTA DEL RIEL

Hace hoy 78 años que el Presidente Bulnes puso su firma en el decreto que autorizaba la construcción de la primera línea férrea en nuestro territorio.

Este aniversario ha sido consagrado por los ferroviarios de Chile como una gran fecha nacional, a cuyas rememoraciones se asocia la opinión pública con una alta comprensión de lo que aquel acontecimiento significó en el desarrollo económico de la República.

Cupo a nuestro país el privilegio insigne de ser el primero en cuyos dominios una locomotora a vapor hiciera oir su fragor potente. Inició este país la explotación de los caminos de hierro en el continente suramericano, y con ella una era de engrandecimiento y de progreso destinada a no tener final.

Después el organismo económico de la República se ha robustecido por millares de kilómetros de aceradas arterias. El país dispone de una red ferroviaria que proporcionalmente a su población es una de las más densas del mundo. Es el instrumento de su independencia económica, cuya acta inicial se encuentra en la disposición previsora del Presidente Bulnes.

Por eso, en la efemérides nacional, el 9 de Noviembre tiene a nuestro juicio la importancia de las más grandes y gloriosas fechas de nuestra historia. La audacia, la visión patriótica y el heroísmo de los próceres políticos y militares de la República le dieron libertad e instituciones. No es menos grande el mérito de los que adelantándose a su tiempo y venciendo los prejuicios de la época y las dificultades de la Hacienda, atrajeron al país un elemento de progreso que aún en los países más avanzados de la civilización era todavía un esbozo industrial y una esperanza que empezaba a imponerse sobre la resistencia del escepticismo y la ignorancia.

Para "La Nación", que tiene en el desarrollo económico del país la columna central de su programa, la fiesta anual de los ferroviarios es uno de los acontecimientos que más vivamente atraen sus simpatías.

LOS SECRETOS DE LA POLITICA ALEMANA

LOS SENSACIONALES ARTICULOS DEL ALMIRANTE ALFRED VON TIRPITZ, ADQUIRIDDOS POR "LA NACION"

En su edición de ayer "La Nación" inició la publicación de la serie de sensacionales artículos con que el Almirante Von Tirpitz, ha criticado últimamente en Alemania la política naval de su país durante la guerra mundial.

En los círculos europeos los artículos de Von Tirpitz han provocado una enorme sensación, pues las revelaciones que en ellos hace

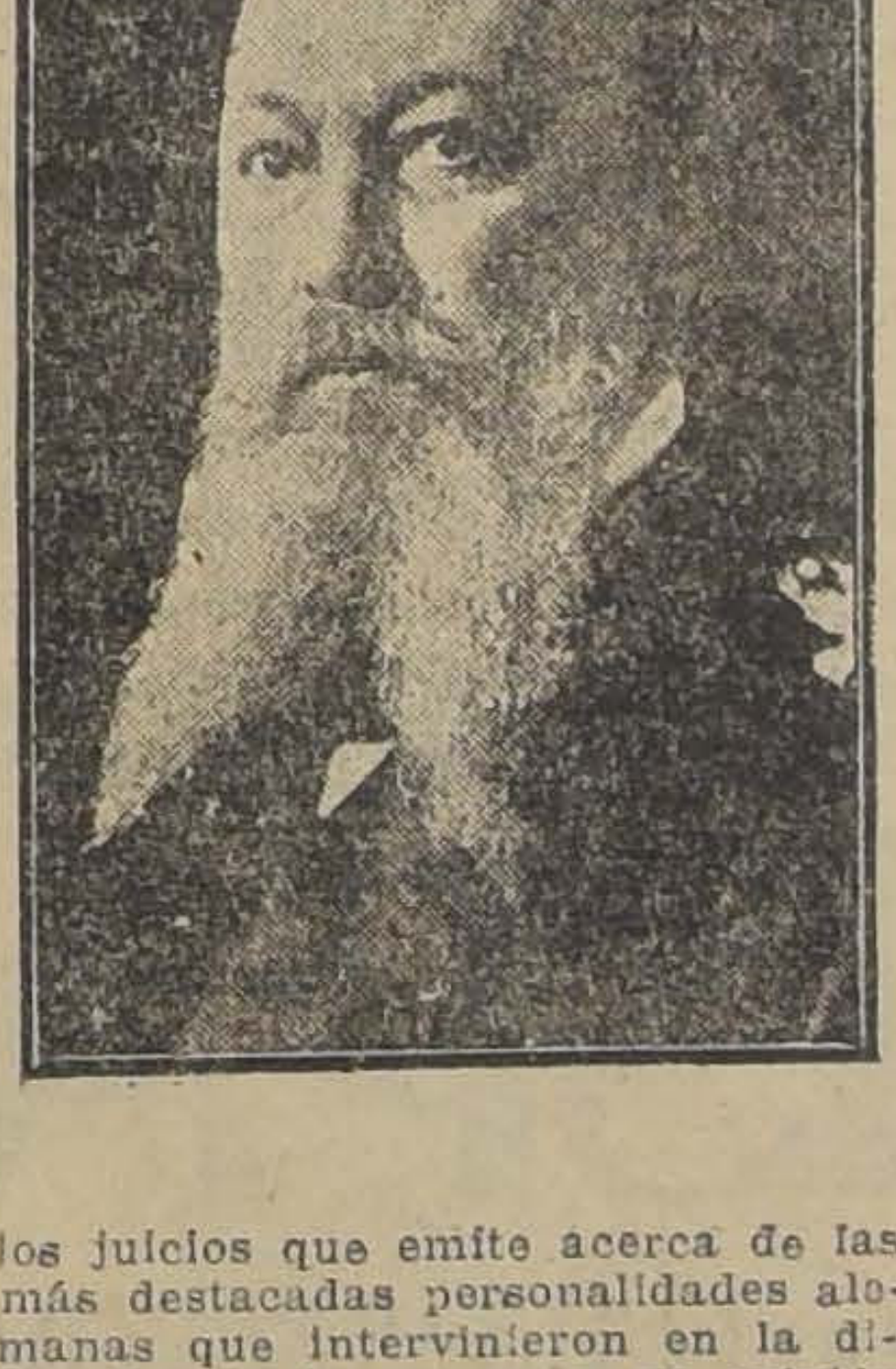

los juicios que emite acerca de las más destacadas personalidades alemanas que intervinieron en la dirección de la guerra y su opinión sobre los acontecimientos más descollantes de la conflagración, constituyen las apreciaciones mas francas y con mayor conocimiento técnico que se han vertido en los países beligerantes.

La crítica alemana se ha pronunciado favorablemente sobre ellos. Hemos publicado el juicio que merecieron a Dunbar Weyer, el reputado escritor alemán. También en Inglaterra y en Estados Unidos, los países más directamente interesados en el dominio marítimo, se han apreciado en todo su valor los sensacionales documentos que se exhiben en esos artículos. Esos documentos corresponden muchas veces a palabras oficiales de distinguidos marinos británicos y norteamericanos que manifiestan su opinión sobre los hechos mas notables de la guerra naval.

En ediciones posteriores continuaremos publicando estos artículos cuya propiedad exclusiva para Chile ha adquirido "La Nación" en vista de su indudable mérito y del alto interés que encierran.

Ya apareció
"ESCLAVOS"
cuentos por HERMES NAHUEL

Modificación al derecho salitrero

por ENRIQUE BRIEBA.

Contestadas en mi artículo de ayer las observaciones sobre injusticia y anti-comercialidad atribuídas al proyecto de tributación salitrera Ramírez Frías por "El Diario Ilustrado", me resta hacerme cargo de la deficiencia que también se le atribuye para producir la integridad de la renta fiscal que con él se busca y tratar del caso de las instalaciones de baja ley de Guggenheim en Coya Sur, que con la modificación resultarían injustamente favorecidas.

La ley flaquearía, según el articulista, si cierto número de empresas se acogiera a la disposición que permite seguir trabajando con el sistema actual de cobro de derechos. Desaparecerían así los derechos en exceso que permitirían "financiar" el déficit producido por la rebaja de derechos a las explotaciones de baja ley.

No hay cuidado de que esto suceda. Las explotaciones que pueden excepcionarse son las provenientes de remates salitrales, cuya cuota es pequeña, salvo los terrenos de Coya Sur que con la modificación, resultarían doblemente beneficiados, por valorizárseles los caliches de baja ley, y por rebajárseles el derecho.

La diferencia que hace el proyecto de ley Ramírez Frías entre explotaciones provenientes de pedimentos y de remates de terrenos salitrales también es justificada. Las primeras contienen en las grandes extensiones que ellas comprenden, además del material de baja ley dejado en pampa en la extracción de alta ley, terrenos vírgenes de baja ley. Los terrenos rematados, reducidos en su delimitación a la alta ley, contienen solamente el material de baja ley concomitante, es decir, el que rodea las manchas ricas o que queda respecto de ellas en capas super o infra-yacentes.

Además, los rematantes han pagado al Estado un valor que ahorraron los concesionarios por pedimentos, lo que justifica su excepción si del estudio de su propio caso resulta que la ley los perjudica, cosa que estoy lejos de creer.

A propósito de la supuesta deficiencia del proyecto para conseguir la balanza necesaria al interés fiscal de que sus entradas no sean menoscabadas, lo que considero ampliamente justificado mientras ello sea soportable por la industria, es de notar que mientras más tarde se implante el impuesto diferencial, menos posibilidad hay de conseguir esa balanza. El agotamiento de los materiales de alta ley es algo fatal, incontenible, mientras no se descubran yacimientos nuevos de esa naturaleza. El medio siglo de explotación de las pampas lo deja muy en claro; la ley media explotada ha bajado de 50 por ciento a 17 por ciento. Las pampas que ofrece el Fisco en subasta tienen escasamente 20% en común. Cada año que transcurre disminuye así fatalmente la posibilidad de que el cambio de tributación para el Fisco no signifique una merma considerable en su entrada. Es ésta una razón de apremio para ir a la reforma. Mientras antes se haga, mejor.

Nunca he creído que a la altura actual de la competencia de abonos azoados sea posible pretender un incremento de la entrada fiscal con un aumento de la producción. Todo aumento de ésta debe ir en beneficio de la industria, manteniendo más o menos inalterable la entrada fiscal. Ese desideratum busca el proyecto Ramírez Frías y los números son muy elocuentes para hacerme creer que pueda obtenerse si sus disposiciones se aplicaran luego. Mantener el actual derecho es ir francamente a la disminución de la entrada fiscal que estamos sufriendo y alejar definitivamente su solución en forma conveniente para el Estado.

En el caso de Guggenheim en Coya Sur el cambio del impuesto, según el editorial, significaría una protección injusta por lo excesiva, ya que por sus progresos técnicos está en condiciones, desde luego, es decir, sin innovar en el derecho, de tratar caliches de baja ley.

Independientemente de que es sabido que esta firma, tan beneficiada, según el articulista, por la modificación Ramírez Frías, no es partidaria de ella, falta todavía saber realmente qué caliches explotará. ¿Diez por ciento, doce, quince? Los acopios actuales son de esta última ley. Pongámonos en el caso extremo de una explotación de diez por ciento y rendimiento de 90 por ciento. Según el proyecto Ramírez Frías el impuesto sería de $ 7.70 por tonelada de caliche tratado, que equivale a $ 8, por quintal métrico de salitre. Pagaría así $ 2 menos que lo que tendría que pagar con el derecho actual. ¿Sería esto una protección excesiva para esa empresa?

Pongámonos en el otro extremo: que trate caliches de 15 por ciento de acuerdo con el acopio efectuado. El 90 por ciento de rendimiento significaría obtener 135 kilos de salitre por tonelada tratada. Pagaría según el proyecto Ramírez Frías $ 14.97 por tonelada de caliche tratado, o sea, $ 10.50 por quintal métrico de salitre. Cincuenta centavos más por quintal métrico que con el derecho actual. ¿Sería esto una protección para la empresa?

Como debemos suponer que las explotaciones de Guggenheim se acerquen más al diez por ciento que al quince, tendremos que siempre pagará algo menos que el impuesto actual, diferencia que no pasará de dos pesos. Razón, por consiguiente, para que esta firma fuera decidida partidaria de la modificación del impuesto.

Sin embargo, como lo he dicho, no es así: representantes autorizados de esta firma se declararon contrarios en la Semana del Salitre a toda innovación en los derechos. La firma referida, con los procedimientos que está instalando, se siente capaz no sólo de luchar contra los abonos competidores, sino además de renunciar a una rebaja del derecho fiscal, liberalidad que puede costarle algunos millones por año; pero, como de las liberalidades comerciales hay que desconfiar ¿no es lógico suponer la existencia de miras futuras relacionadas con la absorción de las compañías que el derecho actual debe precisamente desvalorizar?

Sigo creyendo que la modificación propuesta, no solamente es razonable. Es imprescindible para evitar la desvalorización de las Compañías en que tenemos más intereses; es imprescindible para mantener el control del Estado sobre la industria. Es a lo menos equitativo que si un gran capital extranjero pretendiera absorber toda la industria, lo haga en su justo precio y no desvalorizándola al amparo de un derecho que es ceguera mantener.

E. B.

ECOS

GRACIAS A CRIQUI

En "Le Figaro" del 8 de Octubre último perdido entre el montón de gacetillas menudas, aparece de pronto una que llama la atención porque lleva en el título la palabra Chile. Es tan raro ver figurar el nombre de "le dernier recoin du monde" en los diarios parisienses, que uno queda satisfecho aun cuando nos nombren para denigrarnos.

Menos mal que esta vez es para comentar una victoria chilena. Se titula el párrafo en cuestión "Criqui vencido en Chile", y a continuación dice que el chileno Uz Abeaga ha batido al francés Criqui por puntos en Buenos Aires.

La distancia ha convertido a nuestro campeón Uzabeaga en Uz Abeaga y a Buenos Aires en ciudad chilena.

LENIN

Por la Plaza Roja se distendieron los 500,000 anillos de esa enorme serpiente gris. Fué un vaho acre de agradecimiento el que envolvió la tumba de Lenin, el mismo Nicolás Ulianov Ilich que, lanzado desde los suburbios de Moscú, atravesó la antigua Rusia como un obús cargado con nitroglicerina sociológica.

Los obreros, con su andar titubeante de multitud, la infantería con rítmico taloneo, la artillería al galope y las mujeres y niños con un sordo rumor de comentarios pueriles. Y arriba el zumbar futurista de los aviones. La apoteósis. Es la primera vez que un pueblo exalta a tal altura a un gobernante. Es una ráfaga mística, de pasión ingenua y terrible la que ha levantado ese nombre hasta la adoración. Lenin. Vibra como una copa y la i se quiebra en la boca como un cristal decapitado por la n.

En los países latinos, la glorificación llega tarde y, generalmente, en forma de un monumento verdoso que se derrite al sol de los Veranos en una postura incómoda y absurda. En Rusia, país de estepas y de ternuras congeladas, el afecto y el odio saltan de repente en el más inesperado trampolín. A Lenin se le ama y se le odia. Los que lo veneran han tan como un fantasma enfermo triunfado y, con un desprecio infantil por lo perecedero, lo levantan del pulmón en el crepúsculo sangriento de sus ídolos caídos.

UN NUEVO GUILLERMO II

El **Kaiser**, el único que ha habido, pues todos los demás Emperadores germánicos desaparecen ante este Guillermo von Hohenzollern que fué el Kaiser por antonomasia, acaba de morir. Ha muerto ese hombre autoritario, absorbente, tocado de casco de hierro, de bigotes insolentes y dura mirada de águila que nos mostraron las fotografías, en posturas infinitas, desde fines del siglo pasado hasta Noviembre de 1918. Y ha muerto para dar paso, en su sitio y con su mismo nombre, a un gobernante impregnado de constitucionalismo, escrupulosamente respetuoso de las prerrogativas del poder civil. Un Kaiser nuevo, desconocido, completamente otro.

Las memorias de von Tirpitz han desmoronado un monumento que por espacio de 30 años tendió su sombra temible sobre Europa. El Kaiser no quería la guerra... Y el Kaiser, una vez que la guerra fué declarada porque así lo estimó conveniente el hombre de los **chiffons de papier**, se sometió mansamente a los planes con que von Bethmann-Hollweg quiso conducirla. Tenía Guillermo II una opinión contraria, pero la mantuvo constitucionalmente embotellada en el silencio. Sólo alguna vez, en un círculo de íntimos, se atrevió a expresar muy cautelosamente su parecer verdadero.

Este era el hombre que hasta ayer ha servido de punto de referencia a los retóricos de la democracia para definir los gobiernos autocráticos. Son los inconvenientes de haberse fotografiado en exceso con un casco de hierro, erguidos los mostachos, fiero el ademán y con un destello cesariano en la mirada

LA CARRERA DEL PLATO

El lector recordará que en el Invierno un bailarín ruso estuvo bailando dos días y dos noches sin parar. A mucha gente le pareció eso una tontería.

Bueno, en Europa hay ahora la manía de concursos mucho más extravagantes y ante el cual, el del ruso, resulta interesantísimo En Spa, la histórica ciudad donde se reunieron hace tres años los embajadores de las potencias vencedoras para acordar el plan Dawes, se hizo un concurso o torneo sobre confección de sandwiches. La cuestión era quien hacía más sandwiches con menos material Resultó vencedora una francesa. Madame Dubbé, la cual se fabricó 2 mil sandwiches con 22 hojas de jamón y 40 panes de cuatro libras cada uno. También se celebró un concurso de abridores de ostras; el vencedor abrió un ciento en cuatro minutos. En el sur de Francia, hubo también un concurso entre carniceros; el más rápido despedazó un cordero en diez trozos en tres minutos.

Pero el concurso más original acaba de llevarse a cabo en un pueblecito de la frontera belga. El torneo era entre mozos de hotel y se trataba de establecer quién recorría más rápidamente un trayecto de tres kilómetros con una bandeja con vasos llenos de líquido. Terminado este concurso uno de los concursantes estuvo silbando diez horas consecutivas.

Aquí también se podrían hacer algunos concursos interesantes. Por ejemplo, quien consigue mayor número de comunicaciones telefónicas en un día o quien se lee el Estatuto en menos tiempo. Son gimnasias al fin y al cabo provechosas que educan el carácter y endurecen la resignación.

El Estatuto,

los profesores, mayordomos, porteros y cocineros

(Carta a César Cascabel)

"Santiago, 7 de Noviembre de 1926.— Don César, sírvase leer la adivinanza siguiente: "¿En qué se parece un maestro primario con un mayordomo, con un portero y con un mozo

Solución: En el sueldo anual del desgraciado proyecto de Estatuto Administrativo.

Perdone don César, que distraiga unos minutos su atención con la lectura de estas líneas.

Me dirijo a usted que sabe decir verdades y sabe dirigir las frases con tino y certeza, para rogarle se sirva escribir algo en favor y defensa del pobre maestro primario, a quien tan cruelmente ofende en su dignidad el actual proyecto de Estatuto Administrativo, asignándole sueldo de mayordomo, portero, cocinero o mozo.

Y no es que a estos últimos se les asignen sueldos que no merezcan, apenas si alcanzan para su subsistencia.

Los números del cuadro siguiente, le confirmarán la situación humillante en que se ha pretendido dejar al profesorado primario.

Ministerio de Instrucción Pública.— Párrafo I.— Secretaría:		
1 Mayordomo, sueldo anual	$ 6,000	(1
1 Portero, sueldo anual	4,800	(2
2 Porteros, c|u., sueldo anual	4,200	(2
Pro-Secretaría General:		
1 Mayordomo, sueldo anual	$ 6,000	(1
2 Porteros, c|u., sueldo anual	4,800	(2
3 Porteros, c.u., sueldo anual	3,600	(2
Escuela de Derecho:		
1 Mayordomo, sueldo anual	$ 5,400	(1
2 Porteros, c|u., sueldo anual	3,600	(2
Internado Barros Arana:		
2 Cocineros, c|u., sueldo anual	$ 4,200	(3

En resumen: esos son los sueldos asignados en todas las reparticiones donde hay mayordomos, cocineros, porteros, mozos, etc.

Ahora compárelos con los sueldos del profesorado y previo el favor de establecer diferencias de categorías y responsabilidades, sírvase encontrar, si puede, las diferencias de los honorarios del profesorado con los ya arriba indicados.

Párrafo VI.— Enseñanza primaria:		
Profesores de primera clase, primera categoría (escuelas urbanas de Santiago, Valparaíso, Viña del Mar), anual	$ 6,000	(1
El sueldo asignado a un mayordomo.		
Profesor de primera clase, segunda categoría (escuelas urbanas de ciudades cabeceras de provincia)	$ 5,400	(1
Sueldo de mayordomo.		
Profesor de primera clase, tercera categoría (escuelas urbanas cabeceras de departamento), anual	$ 4,800	(2
Sueldo de portero.		
Profesor de primera clase, cuarta categoría (escuelas rurales), anual	$ 4,200	(3
Sueldo de cocinero.		
Profesor de segunda clase, cuarta categoría (escuela rural), anual	$ 3,600	(2
Sueldo de portero, etc.		

Los que elaboraron tan desgraciado proyecto ¿cómo han podido olvidarse de quiénes recibieron las primeras luces que les alumbraron el camino de la vida, que los han llevado a la situación de holgura, poderío y felicidad de que hoy pueden disfrutar?

¡Qué lejos de ellos está ahora el pobre maestro primario!

¿Y la escuela? ¿Y los bancos donde se sentaron para oír la palabra cariñosa del maestro que les enseñó las artes mágicas para triunfar en la vida:, el estudio y el trabajo, y el patio de la escuela en donde dieron expansión a sus alegrías infantiles, y, acaso, en donde muchas veces enterraron más de una pena, más de un hondo pesar traído desde el hogar, que, aún el más feliz tiene que recordar uno tarde o temprano?

Y el maestro primario que vive en eterna lucha con las miserias de su propia vida, tiene que consolar al niño afligido: enjugar las lágrimas del pequeño que llora, y sonreír para que el niño sonría, olvide su pesar y quede su almita preparada para que pueda aprovechar las lecciones.

Que los señores congresales que han de discutir el desgraciado proyecto, no se olviden del pobre maestro, ni de su pobre escuela que dejaron allá en sus rincones provincianos, y, ahora más que nunca pongan todas sus energías de hombres de bien, para defender la dignidad del profesorado primario y obtener se le haga justicia.

Le agradece y saluda muy atentamente.— **A. Elvira Espinosa F.**"

EL LIBRO DE LA BELLEZA
"RECETARIO DE BELLEZA Y DEL HOGAR"
Del Dr. R. MONGARDU
Todo lo mejor que se ha publicado sobre higiene y belleza.
Precio: $ 8.00.
Librería Nascimento
AHUMADA 125

ORDEN NUEVA Y EXCLUSIVA
En Calle San Diego
VENDO GRAN PROPIEDAD
Recién terminada y recién arrendada
Edificio espléndido, almacenes y casas
RENTA SEGURA, PRECIO DE OCASION
Es indiscutiblemente la mejor propiedad de renta que hay en el calle San Diego, la mejor construída, en la mejor situación de dicha calle, con casas y almacenes muy bien distribuídos, cuyos arriendos son tan seguros, que antes de estar terminado el edificio, ya estban todos comprometidos y arrendados. Produce el 9 o|o y puede producir el 11 o|o sin esfuerzo alguno.
No daremos datos sino a los interesados personalmente y no admitimos encargados en la oficina.
PRECIO $ 775,000, MUY FACIL PAGO
ALEJANDRO GREENE CRUZAT
Abogado y Corredor de Comercio
Sección Propiedades Urbanas
OSCAR GREENE VALVERDE
TEATINOS 86.— CASILLA 3722

GUIA DEL CONTADOR
POR ABEL GUEVARA
El libro más moderno, más sintético, más completo y más práctico para aprender contabilidad sin profesor.
No puede faltar a ningún comerciante.
Precio: Rústica, $ 8.00; pasta, $ 10.00; provincias, 0.80 más.
Librería Nascimento
AHUMADA 125

Préstamos
SOBRE ALHAJAS
COMPRA Y VENTA DE JOYAS VALIOSAS
LA EQUITATIVA
Casa de confianza que a todos conviene
DELICIAS 857

EL LIBRO DEL DIA
"EL SENTIDO DE LA VIDA"
(SADHANA) DE RABINDRANATH TAGORE
La obra más profunda, más grande del gran filósofo-poeta-sabio.
En un día se ha vendido totalmente la primera entrega. Hoy iniciamos la venta del segundo millar.
PRECIO: $ 6.00 — PROVINCIA: $ 6.80
Librería Nascimento
AHUMADA 125 — CASILLA 2298

EN LA SEMANA PROXIMA APARECERA:
EN PLENA COLONIA
LEYENDAS Y EPISODIOS CHILENOS
POR AURELIO DIAZ MEZA
Personas centrales de este volumen: La Monja, Alférez y la Quintrala
PRECIO: DIEZ PESOS FRANCO DE PORTE
PEDIDOS AL AUTOR

VALPARAISO

MOVIMIENTO MARITIMO

AYER LLEGARON:
El Maple Branch, de Liverpool.
El Chiloé, de Arica.
El Mapocho, de Pimentel.
El Flora, de Corral.
El Orompello, de Lebu.
El América, de Arica.

AYER SALIERON:
El Bologna, para Génova.
El Perú, para San Antonio.

HOY LLEGAN:
El Ginyo Maru, de Hong Kong.
El Canelos, de Corral.
El Margit, de Iquique.

HOY SALEN:
El Flora, para Arica.
El Orompello, para Talcahuano.

MAÑANA LLEGAN:
El Posilipo, de Génova.
El Bennekon, de Hamburgo.

MAÑANA SALEN:
El Santa Elisa, para Nueva York.
El América, para Arica.
El Ginyu Maru, para Hong Kong.
El Canelos, para Arica.

EL JUEVES LLEGA:
El Palena, de Lota.

QUINIENTOS MIL PESOS HAN INGRESADO A LAS ARCAS FISCALES POR LA INTERNACION DE GANADO DURANTE EL MES DE OCTUBRE. — Una prueba de las pérdidas que ocasionó la pasada liberación. — La Dirección de los Resguardos de Frontera puso término ayer a la estadística de los derechos percibidos durante el mes de Octubre en las diferentes aduanas que están a su cargo.

La estadística acusa una entrada de quinientos mil pesos por el capítulo de la internación de ganado argentino. Esta cifra se refiere, como se ha dicho, únicamente a lo percibido en el mes de Octubre y demuestra las pérdidas que ocasionó al Fisco la liberación que duró un año y que no produjo el abaratamiento en el precio de la carne, como se esperaba.

La cifra mencionada aumentará sin duda durante los meses de verano, pues aún no se han abierto los resguardos del Sur, que sufren aún los efectos de las grandes nevazones del invierno.

ECOS DE LA CONVENCION DE CONTRIBUYENTES. — Varias reuniones ha celebrado hasta la fecha el Comité Ejecutivo que nombró la Convención de Contribuyentes para trabajar por el logro de sus aspiraciones.

En su última sesión, esta Junta tomó conocimiento de varias comunicaciones procedentes de las provincias en que se dan a conocer abusos cometidos por las autoridades encargadas de la percepción de los impuestos. Se impuso también de algunos interesantes trabajos sobre asuntos de actualidad que se le ha enviado de diferentes ciudades del país.

LA EXPORTACION DE SALITRE. — Durante la semana pasada la exportación de salitre alcanzó a 769,869 quintales métricos. Por el puerto de Pisagua, no hubo embarques.

LAS HORAS DE APERTURA Y CIERRE DE LOS PUERTOS. — Una petición de los armadores a la autoridad marítima. — En la última reunión general celebrada por los representantes de las diferentes instituciones de armadores que funcionan en este puerto se acordó dirigirse a la Dirección del Territorio Marítimo pidiendo que se amplíe el plazo de apertura de los puertos del litoral. Los armadores hacen presente a la autoridad marítima que el actual método de apertura y cierre les ocasionan muchos perjuicios ya que las naves tienen en muchos casos que hacer una residencia forzosa de muchas horas por el simple atraso de algunos minutos.

VIAJEROS DISTINGUIDOS QUE LLEGARA MAÑANA EN EL ACONCAGUA". — Mañana Miércoles, en la tarde, entrará al puerto el vapor "Aconcagua", de la Compañía Sud-Americana de Vapores, procedente de los Estados Unidos de Norte América.

A su bordo vienen numerosos pasajeros de Nueva York y de puertos del Norte. Entre ellos llegarán el señor Guillermo L. Brown C. y señora, señorita María Teresa Brown; el Dr. Lucas Sierra, Director General de Sanidad que regresa de Washington a donde concurrió en representación de nuestro país al Congreso Panamericano de Directores de Sanidad; el señor John C Chadwick; señor Alfredo Piza y señora; señoritas Luisa y Adriana Rivera; señor Roberto Mass y señora.

De Callao vienen los señores Henry Hammond, socio de la firma Graham Rowe y Cía., y señor Ricardo Colmenares, que durante mucho tiempo desempeñó el Consulado del Perú en Chile.

De Arica, llegará el señor Gustavo Jullian. De Iquique, el señor Juan Mackenna; señor Santiago Forcada, señor Serafín Pinedo y señoritas Carmen, Isabel, Laura y Sara Pinedo. De Antofagasta, don Carlos Cavallero; don Santiago Poklepovic, don Manuel Reyes Cor q don Luis Abraham Moreno, Administrador de la Aduana de ese puerto.

(DE NUESTROS CORRESPONSALES)

UN BOMBERO QUE POR SU ABNEGACION QUEDARA INVALIDO

Se recordará que hace algún tiempo sufrió un grave accidente un voluntario de la segunda compañía de este puerto, don Gustavo Neckelmann, en circunstancias que trabajaba en el incendio que destruyó el club de la Asociación Cristiana de Jóvenes. El chorro de agua que manejaba, tocó el cable de los tranvías, por lo que recibió una fuerte descarga eléctrica.

Después de pasar muchos días entre la vida y la muerte en el Hospital Alemán, los médicos de este establecimiento, han dado su diagnóstico: el señor Neckelmenn quedará inválido, pues tiene la mitad del cuerpo atacado de parálisis.

Esta terrible desgracia de un hombre joven, jefe de un hogar recientemente formado, ha producido una dolorosa impresión en los círculos bomberiles de este puerto y entre el público.

EL HOGAR DEL MARINERO. — Esta institución, una de las necesidades más sentidas por la gente de mar, será pronto una realidad a juzgar por los esfuerzos que hace la Liga Marítima para conseguir lo que se necesita para su construcción.

Los fondos que se han recolectado hasta la fecha para este fin han aumentado un tanto con lo recaudado en el Día Deportivo del Ejército y Armada.

S. A. C.

SOCIEDAD ABARATAMIENTO DE LA CARNE. SUCURSAL N.o 2, SAN PABLO N.os 21, 22 y 23

Ofrezco carne a los siguientes precios, por kilos:

Lomo	$ 3.60	Cazuela	2.20
Filete	3.00	Puchero	1.60
Asado	2.60	Cordero	3.00
Posta	2.80	Grasa	2.00

Esperamos la acogida del público.

La situación de los o
las minas de L

INFORME DEL INSPECTOR EXTRAORDINARIO GENERAL DEL TRABAJO

La Dirección General del Trabajo ha recibido el informe del Inspector extraordinario don Guillermo Cruz Anguita, que fué en comisión a investigar la verdadera situación que se les presenta a los obreros de las minas de carbón de Lebu, que se habían declarado en huelga.

En su informe, el señor Cruz hace presente que, hace algún tiempo la Compañía Lebu, con el objeto de obtener una mayor producción y a menor precio, ordenó a sus ingenieros que practicaran los estudios necesarios a fin de construir un nuevo pique. En esta empresa se gastaron fuertes sumas de dinero, pero la nueva mina no dió los resultados que se esperaban.

Agrega el informe, que esta situación vino indudablemente a repercutir en las actividades de la Compañía, y ésta, antes de paralizar sus faenas y dejar sin trabajo a un numeroso núcleo de trabajado-

Dispensario del "Almacén de los Pobres Elías de la Cruz"

AVENIDA ESPAÑA 621

Con el propósito de hacer más extensiva la obra del "Dispensario del Almacén de los Pobres Elías de la Cruz" y sin contar con los medios necesarios para ello, ha resuelto esta institución inaugurar un servicio pagado cuya tarifa excesivamente módica esté al alcance de las personas de más cortos recursos y que será atendido por enfermeras tituladas y de reconocida competencia en curaciones y colocación de inyecciones hipodérmicas, intravenosas e intra-musculares.

Este servicio será atendido diariamente, de 10 a 12 A. M., en su local de Avenida España 621.

Frente al proyecto de Estatuto Administr profesores organizan su defensa

En nuestra edición de ayer hemos insertado los acuerdos tomados por numerosas instituciones representativas del profesorado de esta capital y de las provincias, en que se manifestaba el sentir de estos funcionarios frente a la situación en que los coloca el proyecto de Estatuto Administrativo presentado al Congreso por el Gobierno.

Entre estos acuerdos se destacaban los de la Junta Ejecutiva de la Asociación General de Profesores de Chile y de las agrupaciones de profesores de Calera, Vichuquén, Petorca, Tomé, Talca, Rancagua, Nacimiento, Chillán, Yumbel, Concepción, Coquimbo, Valparaíso, Linares, Traiguén, Sewel y Temuco. En todos ellos se protesta de la situación en que el Estatuto coloca a estos funcionarios de la enseñanza nacional y se hace hincapié en la repercusión que esto va a tener para el país.

Hoy día trascribimos a continuación los acuerdos de estas instituciones, que se han ocupado de este asunto:

LA GRAN ASAMBLEA CELEBRADA AYER POR LOS PROFESORES DE VALPARAISO

Las conclusiones de esta importante reunión

Ayer se verificó la gran asamblea en que el profesorado de la provincia estudió el proyecto de Estatuto Administrativo. A ella concurrieron centenares de profesores y se aprobó el siguiente voto:

"La asamblea de profesores, después de estudiar el proyecto de Estatuto Administrativo, acuerda manifestar a la opinión pública y muy especialmente a los padres de familia:

I. Que ese proyecto rebaja la función educacional, clasificando a una parte considerable del profesorado primario en la categoría de la servidumbre de los servicios, como ser mozos, porteros, cocineros, etc., dejando a otra en condiciones inferiores a los guardianes, sargentos de Ejército, choferes, mayordomos, etc.; negando, en todo caso, al ma-

VAPOR RAPIDO AL NORTE
EL ESPLENDIDO VAPOR DE PASAJEROS
"P E R U"

Saldrá para COQUIMBO, CALDERA, CHAÑARAL, TALTAL, ANTOFAGASTA, TOCOPILLA, IQUIQUE Y ARICA

EL JUEVES 11 DE NOVIEMBRE, A LAS P. M.

Por fletes, pasajes y demás pormenores, verse con:

R. DONOSO GRILLE,
Galería Alessandri N.o 237
SANTIAGO

CIA. TRANSPORTES UNIDOS,
Estado esq. Alameda
SANTIAGO

En Valparaíso: Soc. Anón. Marítima González Soffia y Cía., Blanco N.o 903.

SOC. MARITIMA Y COMERCIAL R. W. JAMES y Cía.
El vapor nacional de pasajeros
"FLORA"

ex-CHILE de la P. S. N. C., de 5,000 toneladas de desplazamiento, capitán Francisco Aliaga, saldrá EL MARTES 9 DE NOVIEMBRE A LAS 6 DE LA TARDE, para Coquimbo, Huasco, Caldera, Chañaral, Taltal, Antofagasta, Tocopilla, Iquique y Arica.

ATRACARA AL ESPIGON (SITO B) EL DIA DE SALIDA

Por fletes, pasajes y demás pormenores, verse con:

Sociedad Marítima y Comercial
R. W. JAMES y Cía.
Av. Errázuriz 1014 — Teléfono Inglés 2652
VALPARAISO

LUIS A. GONZALEZ C.
BANDERA 152
Teléfono Inglés 2165 — Casilla 1703
SANTIAGO

S.A.C. BRAUN & BLANCHARD

El mejor servicio de pasajeros. Salidas semanales al Norte, y cada 21 días a Punta Arenas.

PROXIMA SALIDA PARA PUNTA ARENAS

VALDIVIA.... .. .. 11 DE NOVIEMBRE

SALIDAS PARA ARICA

TARAPACA.. .. .. .. 12 DE NOVIEMBRE

BLANCHARD Y PUELMA Ltda.
Agentes en Santiago
Huérfanos 1059

CIA. "TRANSPORTES UNIDOS"
Estado, esquina Delicias
Sub-Agentes en SANTIAGO

GRACE LINE

Servicio rápido de pasajeros para Antofagasta, Iquique, Arica, Mollendo, Callao, Salaverry, Talara, Balboa, Cristóbal y

NUEVA YORK
"SANTA ELISA"

Saldrá de VALPARAISO el 10 de Noviembre, a la 1 P. M.
"SANTA LUISA ... ... NOVIEMBRE 24
"SANTA TERESA" . ... DICIEMBRE 8
"SANTA ANA" ... ... DICIEMBRE 22

New Orleans and South American Steamship Co. Servicio mensual de vapores de carga, desde New Orleans (EE. UU.) a puertos chilenos y vice-versa.

GRACE y CIA. (CHILE S. A.)
HUERFANOS N.o 1189 — SANTIAGO

C. S. A. V.

SERVICIO MENSUAL A NUEVA YORK EN 18 DIAS

"Aconcagua" SABADO 20 DE NOVIEMBRE A LAS 4 P. M.
con escalas en ANTOFAGASTA, IQUIQUE, ARICA, CALLAO, PAYTA y CRISTOBAL.

SERVICIO QUINCENAL A GUAYAQUIL

"Palena" VIERNES 12 DE NOVIEMBRE LAS 6 P. M.
con escalas en Coquimbo, Antofagasta, Tocopilla, Punta de Lobos, Iquique, Caleta Buena, Arica y puertos peruanos.

SERVICIO QUINCENAL A PIMENTEL (PERU)

"Mapocho" VIERNES 19 DE NOVIEMBRE 6 P. M.
con escalas en Coquimbo, Huasco, Caldera, Chañaral, Taltal, Antofagasta, Iquique, Arica y puertos peruanos.

LOS VAPORES DE ESTAS TRES LINEAS TOCAN EN SAN ANTONIO DOS DIAS ANTES DE SU SALIDA DE VALPARAISO PARA EL NORTE

VALPARAISO A PENCO, LOTA TOME Y TALCAHUANO; SALIDAS DE VALPARAISO TODOS LOS MIERCOLES

COMPAÑIA SUD-AMERICANA DE VAPORES

WESSEL, DUVAL & Co.
Huérfanos, esquina Morandé,
agentes en Santiago

CIA. TRANSPORTES UNIDOS,
Estado esquina Delicias
WAGNER, CHADWICK & Co.,
Huérfanos 1153, Sub-Agentes en Santiago

WAGNER, CHADWICK & Co., Agentes en San Antonio

Compañía TRASATLANTICA ESPAÑOLA

SERVICIO PLATA - MEDITERRANEO

El rápido y lujoso vapor-correo

"Infanta Isabel de Borbón"

Saldrá de BUENOS AIRES para ESPAÑA, el 5 de Diciembre próximo con escalas en: Montevideo, Río de Janeiro, Las Palmas (Canarias), Cádiz, Almería y Barcelona.

Las próximas salidas se efectuarán en Diciembre 31, Enero 26 de 1927; Febrero 21; Marzo 19; Abril 14; y Mayo 10.

SERVICIO SUD-PACIFICO A ESPAÑA

Próximas salidas de Valparaíso:
3 de Diciembre, vapor "BUENOS AIRES"
5 de Enero de 1927, vapor "LEON XIII"
7 de Febrero, vapor "LEGAZPI".

Con escalas en: Antofagasta, Iquique, Mollendo, Callao, Guayaquil, Colón, Puerto Colombia, Curacao, Puerto Cabello, La Guayra, San Juan de Puerto Rico, Canarias, Cádiz y Barcelona.

Se expiden pasajes para todos los puertos de escala, incluso ANTOFAGASTA E IQUIQUE, y para los puertos del Norte de España; Vigo, Coruña, Gijón, Santander y Bilbao, con trasbordo en Cádiz.

También recibirán carga a tipos de fletes convenientes.

Esmerada atención y excelente alojamiento y trato a todos los pasajeros, de 1.a, 2.a, y 3.a clases.

Se ruega a los señores pasajeros hacer reservar sus localidades con anticipación.

Para informaciones sobre fletes y pasajes y reserva de camarotes, dirigirse a los Agentes:

MARTINEZ VELASCO Y Cía.
Cochrane 653 — Casilla 108-V.
VALPARAISO

LUEJE NIETO Y Cía.
Agustinas 889 — Casilla 3984
SANTIAGO

P. S. N. C.
VAPORES PARA EUROPA
Vía Canal de Panamá

OROPESA. . 20 de Noviembre
OROYA. . . 4 de Diciembre
ORBITA . . 18 de Diciembre
1 P. M.
Para Antofagasta, Mejillones. Iquique, Arica, Mollendo, Callao, Balboa, Cristóbal, La Habana, Coruña, Santander, La Rochelle, Pallice y Liverpool.

Por estos vapores se expenden boletos de segunda clase para Europa y puertos de la costa, a precios convenientes.

VAPORES PARA NUEVA YORK

ESSEQUIBO. 1 de Diciembre
EBRO. . . . 29 de Diciembre
ESSEQUIBO. 26 de Enero
1 P. M.
Para Antofagasta, Iquique, Arica, Mollendo, Callao, Salaverry, Payta, Balboa, Cristóbal, La Habana y Nueva York.

R. M. S. P.

SERVICIO RAPIDO DE LUJO DESDE Buenos Aires a Europa

PROXIMAS SALIDAS DE LOS AFAMADOS VAPORES "A"
VIAJES RAPIDOS A LISBOA, EN 18 DIAS: CHERBURGO Y SOUTHAMPTON EN 19 DIAS

ARLANZA. . .. . 24 de NOVIEMBRE
AVON. . .. . 3 de DICIEMBRE
ALMANZORA. .. .. 15 de DICIEMBRE
ANDES. . .. . 29 de DICIEMBRE
ARLANZA. . .. . 19 de ENERO

PROXIMAS SALIDAS DE LA LINEA "D"

Demerara. 18 de Noviembre Deseado. . 16 de Diciembre
Darro. . . 2 de Diciembre Desna. . . 30 de Diciembre

VIAJES DE LLAMADA DESDE VARIOS PUNTOS DE EUROPA, SIRIA Y TURQUIA

Agustinas 1017 - Casilla 536
SANTIAGO

THE PACIFIC STEAM NAVIGATION Co.

VALPARAISO
Calle Blanco - Casilla 24 V.

SUB-AGENTES EN SANTIAGO: TRASPORTES UNIDOS, ESTADO ESQUINA ALAMEDA; VILLALONGA, AGUSTINAS N.o 817

ECHANDO CHISPAS

están todos los que no pueden ni podrán igualar nuestro monumental surtido en las ULTIMAS NOVEDADES para HOMBRES

CORBATAS

Regalo sorprendente: UNA DOCENA de corbatas de pura seda, último modelo, sólo por.. .. ..$ 7.00

DIEZ MIL CORBATAS tipo especial para Verano, todas de muy buen gusto, a.. .. ..$ 2.40

DIEZ MIL CORBATAS de pura seda, modelo y dibujos de última moda, a $ 6; cuatro por.. .. ..$ 15.00

DIEZ MIL CORBATAS de gustos y calidad especial, todas muy finas, a $ 10; tres por.. .. ..$ 26.00

CALCETINES
ULTIMAS NOVEDADES INTERNACIONALES

TODAS LAS FANTASIAS son de buen gusto y de calidad muy fina. Surtidos especiales recién recibidos, a $ 2.00; 2.80, 3 80, 5.00, 6.00 y 8.50. Impresionables rebajas comprando desde TRES PARES.

TOALLAS CATALANAS

Indiscutiblemente las mejores del MUNDO. Somos fabricantes y ofrecemos a precios IRRISORIOS. Calidad UNICA, tamaños diferentes a $ 2.40, 5.00, 6.80 y 10.00. Comprando TRES, colosal rebaja.

UNICAS Y EXCLUSIVAS SON LAS ULTIMAS NOVEDADES QUE OFRECEMOS EN CAMISAS, PYJAMAS, PAÑUELOS, CUELLOS, LIGAS, SUSPENSORES Y BASTONES.

IMPORTADORES y FABRICANTES
Estado 266 - LA CORBATINERA - Ahumada 324

a nueva organización del nsejo de Defensa Fiscal

urello Cruzat ha presentado
enado un proyecto sobre
ción y Atribuciones del
de Defensa Fiscal. En los
ndos el señor Cruzat dice
nte los últimos años ha
lo considerablemente el nú-
abogados en los servicios
constituyendo un abuso, al
que poner término en ob-
las economías que son ne-
para aliviar la difícil si-
or que atraviesa el Erario
economías que también
n mejorar los sueldos de
onarios que quedan en el
en forma que se les pueda
e dediquen todas sus ener-
Fisco, para lo cual se les
ejercer la profesión, por
labor y obtener así ma-
encia en la defensa de los
fiscales.
fensa y representación de
eses fiscales y el despa-
nformes quedarían a cargo
ejo de Defensa y del per-
sus órdenes en provincias,
la vez pasarían a desem-
más las funciones que des-
en la actualidad numero-
leados públicos que, como
cupan diferentes cargos en
as públicas como ser au-
fiscales, secretarios, abo-
c., todos los cuales serían
s.
yecto de ley en referencia
decir que es el mismo de-
N.o 638, de 17 de Octu-
925, que se había dictado
ganización del Consejo de
Fiscal, cuyas modificacio-
lentes a centralizar la de-
a representación de los in-
l Fisco en un solo organis-
a) los siete miembros que
2.o deben componer el
le Defensa Fiscal aumen-
diez; b) Se ha eliminado
lo 5.o; c) Se ha aumen-
sueldos de los abogados
jo de $ 36,000 a $ 45,000;
eldo de los abogados pro-
se ha aumentado de
$ 33,000; e) A los miem-
Consejo de Defensa Fiscal
rohibe el ejercicio de la

cción de Bienes Nacionales
a por decreto-ley N.o 315
arzo de 1925, con un per-
le importa un gasto de
pasará a formar una Sec-
Consejo de Defensa Fis-
ndose así suprimir el ins-
el sub-inspector, con una
de $ 56,000.
ando los proyectos de Ley
uestos tenemos para San-
lparaíso y demás provin-
iguiente lista de abogados,
s, asesores letrados, audito-
ados consultores, procura-
emás personal que corres-
la defensa y representa-
os diversos servicios pú-

SANTIAGO	
isterio de Hacienda	
ecretario, Teso- a..	$ 15,300
Asesor Letrado os Internos.. ..	20,400
ados, Impuestos con $ 19,380, ano..	38,760
le la Defensa en Provincia, Impuestos Internos..	15,300
Dos procuradores, Impuestos Internos, primera instancia, con $ 10,200, cada uno..	20,400
Un procurador de segunda instancia, Impuestos Internos..	7,140
Dos ayudantes de abogado, con $ 5,100 cada uno..	10,200
Receptor de Mayor Cuantía, Impuestos Internos..	5,100
Secretario - Abogado, Impuestos Internos..	20,400
Abogado Jefe Comisión Defensa Alcoholes..	15,300
Presidente Consejo Defensa Fiscal..	30,600
Siete abogados con $ 28,044 cada uno.. ..	196,308
Dos abogados auxiliares $ 12,240 cada uno.. ..	24,480
Secretario Consejo Defensa Fiscal..	18,360
Procurador, primera instancia..	10,200
Procurador, segunda instancia..	12,240
Ayudante del procurador	5,100
Oficial de partes de Secretaría..	9,180
Oficial primero archivero.	7,992
Un escribiente del Presidente del Consejo.. ..	3,240
Siete escribientes de abogados procuradores con $ 2,400 cada uno.. ..	16,800
Receptor de Hacienda.. ..	3,000
Portero primero, Consejo de Defensa Fiscal.. ..	3,240
Portero segundo, Consejo de Defensa Fiscal	3,000
Gastos variables judiciales y de Secretaría..	28,710
Secretario-abogado Delegación Fiscal de Salitre	24,000
	$ 591,762
Ministerio del Interior	
Auditor de Policías.. ..	$ 25,500
Dos abogados de policía, con $ 20,400 cada uno..	40,800
Un Auditor de Carabineros..	25,500
Dos abogados con $ 18,000 cada uno	36,000
Abogado consultor de Correos y Telégrafos.. ..	11,901
Abogado consultor de alcantarillado..	19,380
Escribiente del mismo ..	5,610
Abogado de agua potable	12,000
	$ 176,694
Ministerio de Higiene, Asistencia, Previsión Social y Trabajo	
Asesor jurídico Dirección General Sanidad..	$ 20,400
Procurador Dirección General Sanidad..	6,000
Abogado auxiliar..	12,000
Asesor jurídico II Zona..	6,000
Asesor Dirección General, Asistencia Social... ..	12,756
Asesor letrado servicio judicial Consejo de Bienestar Social..	20,000
Procurador judicial abogado y pro-secretario..	17,000
Ayudante del procurador judicial..	10,200
Un jefe de Sección . . .	$ 15,000
Un inspector de 2.a clase encargado de los reclamos	$ 6,000
Cuatro procuradores a 6 mil pesos cada uno . .	$ 24,000
Un receptor	$ 3,600
Un dactilógrafo	$ 4,800
	$157,756
Ministerio de Tierras y Colonización	
Abogado Comisión radicadora de Indígenas . .	$ 12,750
Abogados constitución propiedad austral	$ 52,000
Dactilógrafos para los abogados	$ 12,000
	$ 76,750
Ministerio de Obras Públicas, Comercio y Vías de Comunicación	
Un abogado primero . .	$ 19,380
Un abogado agente de expropiaciones	$ 15,300
Abogado Inspección Agua Potable	$ 13,650
Abogado procurador . .	$ 5,616
Abogado ferrocarril Arica a La Paz	$ 8,000
Procurador id. id.	$ 4,500
Abogado administración puerto	$ 9,450
	$ 75,896
Ministerio de Guerra	
Fiscal General de Guerra	$ 37,200
Auditor General	$ 37,200
Auditor II División . .	$ 24,600
Gratificación Auditor I División	$ 4,920
Gratificación Auditoría de Guerra	$ 9,000
	$112,920
VALPARAISO	
Ministerio de Hacienda	
Abogado secretario Tesorería Fiscal	$ 12,756
Procurador	$ 6,804
Abogado Aduana	$ 17,136
Agente judicial Aduana..	$ 11,748
Dos abogados Impuestos Internos, $ 15,300 cada uno	$ 30,600
Procurador 1.a y 2.a instancia en Valparaíso . .	$ 7,140
Abogado - procurador en Valparaíso	$ 25,000
Receptor Hacienda Tesorería Fiscal	$ 3,000
Abogado Empresa Agua Potable	$ 12,000
	$ 126,184
Ministerio del Interior	
Un abogado de policía . .	$ 20,400
Ministerio de Higiene, Asistencia, Previsión Social y Trabajo	
Procurador judicial delegación Valparaíso . . .	$ 9,180
Procurador judicial delegación Valparaíso . . .	$ 9,180
	$ 18,360
Ministerio de Marina	
Un Auditor General . . .	$ 37,200
Un oficial segundo . . .	$ 7,800
Un Auditor	$ 24,000
	$ 69,000
Ministerio de Guerra	
Un Auditor	$ 24,600
PROVINCIAS	
Ministerio de Hacienda	
Abogado - procurador en Iquique	$ 25,000
Cinco abogados procuradores ante las Cortes, con $ 15,300 cada uno .. .	$ 76,500
Secretario - abogado delegado fiscal salitreras. (Si hay abogado en Iquique no es necesario este cargo)	$ 24,000
Oficial, agente judicial para Taltal (no es necesario este cargo)	$ 6,600
Gastos judiciales Delegación Salitreras	$ 1,200
	$ 126,184
Ministerio de Higiene, Asistencia y Previsión Social	
Procurador Antofagasta .	$ 9,180
Procurador en Concepción	$ 9,180
	$ 18,360
Ministerio de Guerra	
Auditor II División . . .	$ 24,600
Auditor III División . . .	$ 24,600
Auditor IV División . . .	$ 24,600
	$ 73,800

De la lista precedente, tenemos que para la defensa y representación del Fisco, se invierten en Santiago, según la Ley de Presupuestos, la cantidad de $ 1.191,778, a lo que habría que agregarle los abogados y procuradores, de servicios independientes, que no están en la mencionada Ley de Presupuestos, como los Ferrocarriles del Estado, la Inspección Superior de Ferrocarriles, los Servicios Eléctricos y otros, que por lo menos serán unos $ 200,000, lo que daría para Santiago un total de $ 1.391,778. En Valparaíso, gasta el Fisco, en abogados, auditores, procuradores, 258 mil 544 pesos, y con el personal de abogados y procuradores de los Ferrocarriles, de la Zona Sanitaria, de la Beneficencia y otras, daría un total de $ 318,554. Para las demás provincias, según la misma Ley de Presupuestos, en abogados, procuradores, y demás personal, agregando los Ferrocarriles y otros servicios públicos que no están en la Ley de Presupuestos, darían un total de $ 149,960. Sumados lo de Santiago, Valparaíso y demás provincias, resulta la cantidad de $ 1.860,140. Y a esa cantidad habría que agregarle $ 1.168,140, que importan los sueldos y gratificaciones de los promotores fiscales, que por la ley son también defensores del Fisco, y se forma así la bonita suma de $ 3.028,422, la cual se puede fácilmente reducir a 934 mil 800 pesos, suprimiendo el Ministerio Público, que es absolutamente innecesario y adaptándose a la organización que se propone en este proyecto de ley, y así habría una economía de $ 2.093,622, más $ 56,000 de la Inspección de Bienes Nacionales, con un total de 2 millones 149 mil 622 pesos.

El país saldrá de la gran crisis actual, si se buscan las economías entre los abogados, médicos, ingenieros, marinos, militares y empleados de instrucción, y suprimiendo muchas reparticiones nuevas, que, aunque útiles, no son absolutamente indispensables, financiándose así los presupuestos.

PROYECTO DE LEY SOBRE ORGANIZACION Y ATRIBUCIONES DEL CONSEJO DE DEFENSA FISCAL

La defensa del Fisco en todos los juicios y en los actos no contenciosos en que tenga interés, estará a cargo del Consejo de Defensa Fiscal.

El Consejo de Defensa Fiscal se compondrá de diez abogados, funcionando en Santiago, dependiendo del Ministerio de Hacienda.

En cada provincia, para representar al Fisco, hacer su defensa y para la expedición de los dictámenes jurídicos, habrá un abogado-procurador.

Los empleados a que se refiere esta ley, ocasionarán al Fisco un gasto en sueldos ascendente a 233 mil 800 pesos.

SE ESTARIA BUSCANDO UNA FORMULA DE AVENIMIENTO PARA OBTENER EL DESPACHO DE LOS PRESUPUESTOS DEL 27

En los círculos del Parlamento se ha continuado haciendo gestiones durante el día para buscar una solución a las dificultades originadas con el rechazo del proyecto de Presupuestos del 27 por parte de la Cámara de Diputados.

GESTIONES ANTE LOS PRESIDENTES DE PARTIDOS

El Presidente del Partido Liberal, señor Matías Silva, habría iniciado algunas gestiones de avenimiento, conversando con los presidentes de partidos sobre la manera de dar una solución satisfactoria a estas dificultades.

SE PROPONDRIA A LA CAMARA UN PROYECTO DE LEY

Según nuestras informaciones, la idea que propicia el presidente liberal, es la aprobación por el Congreso de una ley que modifica los plazos para la discusión de los Presupuestos y algunas otras reformas que permitirían el despacho de los Presupuestos en forma más aliviada para el Parlamento.

HOY CONTINUARAN LAS GESTIONES

La idea del señor Silva ha sido consultada con algunos presidentes de partidos y sometida a la consideración de algunos comitées y hoy deberán continuar las gestiones para procurar la fórmula de avenimiento que tanto el Congreso y el Parlamento desean.

El Partido Radical ante el Estatuto y la supresión de empleos

Bajo la presidencia de don Enrique Rodríguez Mac-Iver sesionó anoche el Comité Ejecutivo Radical.

El objeto de la sesión era ocuparse dt la actitud que debe asumir el Partido en frente a los proyectos de ley del Ejecutivo que dicen relación con la supresión de empleos, y con el Estatuto Administrativo.

Se hicieron interesantes observaciones relacionadas con estas materias.

El señor **Santiago Labarca** sostuvo que la representación radical debía votar por el rechazo del Estatuto Administrativo que era tanto o más malo que el primitivo proyecto de Estatuto y reemplazarlo por una ley de vacancias que diera el mismo resultado en cuanto a economías.

Señaló las normas generales que debían informar esta ley de vacancias. Expresó que la supresión del puesto no podía significar la supresión del individuo. Explicando este concepto, manifestó que una vez suprimido el cargo se debía estudiar las aptitudes y condiciones personales del empleado para proceder a su eliminación.

El señor **Bustos** corroboró las ideas del señor Labarca en este sentido.

El señor **Castillo** hizo ver la conveniencia de que en esta materia se consultara a los jefes de servicios que son los únicos llamados a informar con pleno conocimiento.

Terminado el debate en el que participaron además de los nombrados, los señores Jorquera, Ruiz, Olave y Quiroga, se acordó comisionar a los señores Labarca, Bustos y Castillo para que, propusieran a la Junta Central un proyecto en el que se contengan las líneas generales sobre esta materia.

PARTIDO DEMOCRATA

CENTRO DEMOCRATA LEALTAD.— Cita a asamblea general extraordinaria para hoy Martes a las 8.30 P. M., en el local social, Av. Italia 1624, con el objeto de tratar asuntos internos del Centro que son de vital importancia.

PARTIDO DEMOCRATA 2.a COMUNA SANTA ANA. — En vista que el próximo Domingo, se llevará a cabo la elección de la mesa directiva, de la Agrupación Departamental de Santiago, se suspenderá la elección del Comité Comunal, que se había anunciado, para este Domingo, por la prensa se avisará el día que se realizará esta elección.

A los demócratas de la 2.a se les recomienda, que los que se encuentren atrasados en la cancelación de las cuotas se pongan al corriente, el tesorero los atiende todas las noches de 8 a 11 P. M., en el Centro de la Reforma, en calle San Diego 224.

Entre un numeroso grupo de Demócratas de la 2.a Comuna llevarán en la lista, para elegir el nuevo Directorio, a los meritorios correligionarios señores: Guillermo Avilez, para presidente; señor Lorenzo Pérez E., para secretario,; señor Eugenio Valenzuela, para tesorero y para directores, señores: Allende y Muñoz.

CENTRO DEMOCRATA "DONATO MILLAN". — Cita a sesión de directorio para el Jueves 11 del presente en Bilbao 479.

CENTRO DE PROPAGANDA DEMOCRATA "LUX". — Cita a sesión general para hoy Martes 9 del presente, a las 9 y media P. M., para tratar asuntos de importancia, en el local de costumbre: San Diego 1917.

CLUB DEMOCRATA "LA IGUALDAD". — Mañana Miércoles a las 9 y media P. M., se llevará a efecto una asamblea en honor de don Pedro Salinas, presidente de esta entidad, política, con motivo del triunfo obtenido el Domingo en la lucha interna del partido y que lo ha llevado al Directorio de la Agrupación.

COMITE PRO-ELECCION DE VICE-PRESIDENTE DE LA AGRUPACION DEMOCRATA DE SANTIAGO, DE SERAFIN SOTO. — La Secretaría del Comité de Asambleístas independientes que propicia la candidatura Serafín Soto a vice-presidente de la Agrupación Depaotamental, publica las siguientes recomendaciones y acuerdos:

I. Los sufragios por el candidato de este Comité deberán emitirse por el cargo de vice-presidente a fin de no producir dispersión de votos hacia otro puesto.

II. Rogar a los correligionarios adherentes y simpatizantes que desean al éxito de esta candidatura en otro puesto del Directorio, se sirvan considerar la anterior recomendación y practicarla en forma que no se malogre la finalidad señalada y en favor de la acción uniforme de todos los elementos que han manifestado su adhesión que el Comité agradece sinceramente.

Curso de taquigrafía parlamentaria

El Sábado próximo se iniciará en la Biblioteca Nacional un curso rápido de taquigrafía integral y parlamentaria.

Las clases de este curso se verificarán en la mañana de 11 a 12 M., a fin de que puedan asistir a él las personas que no tienen tiempo para concurrir a los cursos de la tarde.

La matrícula está abierta en la Sección Visitación de Imprentas de la Biblioteca Nacional, de 10 a 12 y de 2 a 5 P. M.

La comisión que informará el Estatuto

En la tarde de ayer se reunieron los diputados conservadores para ocuparse de la designación de los diputados de su partido que integrarán la Comisión Mixta encargada de informar el Estatuto.

El Comité propondrá en la sesión de esta tarde de la Cámara que sea

(PASA A LA VUELTA)

ONGRESO NACIONAL

N PROYECTO SOBRE MEJORAMIENTO DEL SERVICIO DIPLOMATICO

METIDO ENVIAR AL CONGRESO EL MINISTRO DE RELACIONES.—CON ESTE MOTIVO, EL SENADO POSTERGO LA DISCUSION DEL PROYECTO DE SUPRESION DE EMPLEOS EN ESTE MINISTERIO

a extraordinaria en 8 de
oviembre de 1926
a de los señores Oyarzún
y Barahona
ACIONES AL REGLA-
NTO DEL SENADO
abla de fácil despacho se
proyecto sobre modifica-
Reglamento del Senado.
ueba la modificación del
4 N.o 10 en la siguiente
itar a sesión dentro de
slatura cuando lo pidieren
nte de la República o por
número constitucional de
para que el Senado pue-
en sesión".
sidera la modificación al
7 que se refiere a la pró-
tiempo en las sesiones.
ación del señor Hidalgo,
e proyecto para segunda
pues él desea darse tiem-
studiar las modificaciones
oponen.
VICIO DIPLOMATICO
r HUNEEUS (Ministro de
Exteriores). — Expresa
nisterio tiene elaborado un
obre mejoramiento del ser-
omático que será enviado
ara en la próxima sema-
que se postergue la dis-
proyecto sobre supresión
s públicos, en la parte
efiere a este Ministerio,
llegada de ese proyecto,
jeto de que sea conside-

proyecto se establece la
los agentes en el extran-
rganiza la planta del ser-
rior, se fijan los sueldos
en de las obligaciones del
determinándose como base
al del servicio diplomáti-
alafón, para dar estabili-
rvicio diplomático.
r CONCHA (don Aquiles).
señor Ministro de Relacio-
rva enviarle un detalle de
os que perciben los Mi-
Cónsules del Perú y de la
Argentina en el extran-
según informaciones que
ido, el Ministro de Argen-
París gana dos mil tres-
cionales al mes, y el Mi-
Chile gana 3,214 naciona-
ales en esa misma ciu-

r SANCHEZ GARCIA DE
RTA. — Le observa que
encia se debe a que la
Argentina acredita re-
tes en el extranjero a per-
udaladas, mientras que
cediendo con criterio más
co, fija la renta de sus re-
tes en el extranjero, en
s de que esos puestos pue-
ervidos por cualquier ciu-

r CONCHA (don Aquiles).
que los Cónsules se en-
en situación más favoreci-
mientras el Cónsul de Ar-
n París gana 800 pesos
, el Cónsul chileno gana
s argentinos al mes, o sea

r HUNEEUS (Ministro de
s Exteriores). — Queda de
los datos que solicita el
ador.
r TRUCCO.—Acepta la pro-
el señor Ministro, pues es-
mientras más acopio de
tengan presentes en la
de estos proyectos, será
resultado a que se llegue,
ará así lo que ya ha ocu-
la supresión del Juzgado
de San Fernando y la Di-
iscal de Talleres de Prisio-
ue por falta de anteceden-
ez de hacerse una econo-
enient, se han perturbado
importantes.
r SANCHEZ GARCIA DE
RTA.—Estima como el se-
co que el proyecto del se-
stro será un antecedente
en la discusión de esa par-
oyecto sobre supresión de
públicos.
or HIDALGO.—Hace notar
ha dicho que el Estatuto
rativo es la última pala-
tiende que el proyecto del
nistro lo modifica, pues de
otra manera sería innecesario. Si todos los señores Ministros enviaran proyectos separados sobre sus respectivos Ministerios, el Estatuto quedaría a un lado, batido en detalle.

El señor URZUA. — Expresa que como miembro de la Comisión que informará el Estatuto Administrativo, cree que el proyecto anunciado por el señor Ministro perturbará un poco la labor de esa Comisión, pues mientras se estudia el Estatuto que abarca a todos los Ministerios, por otro lado bien puede producirse el caso de una serie de proyectos parciales de reorganización de los Ministerios, que venga a modificar la situación contemplada en el Estatuto.

El señor HUNEEUS (Ministro de Relaciones Exteriores).— Dice que sólo ahora se ha elaborado este proyecto, precisamente porque se deseaba conformarlo a las bases del Estatuto y en consecuencia ha sido formado conforme a esas bases.

El señor BARROS ERRAZURIZ.— Expresa que si el proyecto consulta mayores economías que el de supresión de puestos públicos, lo aceptará gustoso, pero en caso contrario habrá que introducir en él reducciones, pues la situación del país requiere este sacrificio, para obtener una nivelación entre los gastos y las entradas de la Nación.

El señor ZAÑARTU. — Expresa que es lo natural que el Gobierno tenga la directriz en materia de reorganización de servicios y de supresión de puestos públicos, pero el Congreso tiene también un deber que cumplir al reducir los puestos públicos para nivelar los gastos de la Nación y acabar con el derroche de los caudales nacionales.

En esta situación la Cámara ha propuesto en el presupuesto de Relaciones Exteriores una economía de un millón de pesos. Si el proyecto del señor Ministro consulta una economía igual, encontrará acogida y en caso contrario, sufrirá reducciones, pues es necesario nivelar los gastos públicos.

Expresa estas palabras el señor Zañartu, porque lo irrita la forma en que la prensa y el público culpan al Congreso de que no se nivelen los presupuestos, cuando el parlamento está dando pruebas del más alto patriotismo al tratar de sujetar al Gobierno en los derroches.

Se aprueba la indicación del señor Ministro de Relaciones Exteriores para retardar el despacho de la ley sobre reducción de gastos públicos en la parte correspondiente al Ministerio de Relaciones Exteriores, hasta tomar conocimiento del proyecto elaborado sobre esta materia por el Ministerio.

INVERSION DE FONDOS EN TACNA Y ARICA

El señor MARAMBIO.—Desea que el señor Ministro le diga si la cuenta de inversión de los fondos gastados en Tacna y Arica pasará al Tribunal de Cuentas, pues tiene entendido que ha pasado a conocimiento de una Comisión Especial, lo que le parece raro, pues significaría que el Tribunal de Cuentas no inspiraba confianza al Gobierno.

El señor HUNEEUS (Ministro de Relaciones Exteriores).—Le contesta que es efectivo que esas cuentas han pasado a una Comisión Especial para que las verifique, pues se trata de operaciones sumamente laboriosas, pero tan pronto como esa verificación de cuentas quedo terminada, pasarán al Tribunal de Cuentas.

Se suspende la sesión.

SUPRESION DE EMPLEOS PUBLICOS

Se procede a votar las indicaciones pendientes en el proyecto sobre esta materia.

Se vota la indicación del señor Maza para suprimir los capellanes y profesores de moral en las cárceles de la República.

Votada esta indicación, resultó rechazada.

COMPATIBILIDAD DE CARGOS JUDICIALES

Se considera el proyecto sobre compatibilidad de los cargos judiciales con los de la enseñanza.

Se acuerda no insistir en la modificación rechazada por la otra Cámara, sobre compatibilidad de los cargos judiciales con los de la instrucción secundaria y especial, y en consecuencia queda establecida la compatibilidad de estos cargos con los de la enseñanza secundaria y especial.

PERMISOS PARA CONSERVAR BIENES RAICES

Se aprueban los proyectos sobre permisos para conservar bienes raíces a las instituciones Sociedad Nacional de Agricultura, Sociedad Empleados de Comercio de Chillán, Sociedad de Socorros Mutuos de Artesanos de Parral, Sociedad de Socorros y Protección Mutua del Trabajo José Manuel Balmaceda, de Taltal.

AL ARCHIVO

Se acuerda mandar al archivo diversos proyectos que han perdido su oportunidad.

EDIFICIO DE LA DIRECCION DE ESPECIES VALORADAS

Se trata del proyecto sobre fondos para la reedificación del edificio de la Dirección de Especies Valoradas, y queda para segunda discusión, a petición del señor Hidalgo.

Se levanta la sesión.

Sólo las Madres

QUE CRIAN A SUS HIJOS, CONOCEN LA INMENSA DICHA QUE ENCIERRA LA MATERNIDAD

Esta infracción natural de las mujeres, exige un desgaste para la mayora de éllas y en algunas es un esfuerzo desmedido —pero con el feliz auxilio del Sthenogen Galasso, la crianza se

vuelve tan fácil y segura y los niños se crían sanos y fuertes—evitándose así las consecuencias a veces funestas, de la crianza artificial.

Después de muchos años de experiencia, el Sthenogen es recomendado por Eminencias Médicas como Tónico Reconstituyente Soberano en la debilidad general y especialmente en la lactancia.

STHENOGEN

No tiene otro nombre y se vende en todas las BOTICAS del país.

Fórmula: Hemoglobina, Fósforo, Quinina, Kola, Estricnina.

PARTIDO LIBERAL DEMOCRATICO

JUNTA DIRECTIVA LIBERAL DEMOCRATICA. — A las 6 y media P. M., de hoy celebrará sesión la Junta Directiva del Partido Liberal Democrático, para ocuparse de diversas proposiciones políticas sometidas a la consideración de la Junta en la última sesión y resolver acerca de varios otros asuntos de interés para esa colectividad.

La sesión se llevará a efecto en el Club Presidente Balmaceda.

Se encarece la asistencia a los señores directores.

LA CAMARA DESPACHO TOTALMENTE LOS PRESUPUESTOS DE 1926

SE RECHAZO UNA INDICACION PARA EXIMIR DEL TRAMITE DE COMISION EL MENSAJE QUE SUSPENDE POR ESTE AÑO LOS EFECTOS DE ALGUNAS DISPOSICIONES DE LA LEY KEMMERER

Sesión extraordinaria en 8 de Noviembre de 1926

PRESIDENCIA DE LOS SEÑORES URREJOLA Y LISONI

Se abrió la sesión a las 4.15 P. M., y asistieron 68 señores Diputados.

TABLA DE FACIL DESPACHO

Quedan anunciados para tabla de fácil despacho de la presente semana los siguientes proyectos:

El que concede al Colegio Alemán de Santiago el permiso requerido para conservar la posesión de un bien raíz.

La solicitud en que la institución "Centro Español de Instrucción y Recreo", pide el permiso necesario para poder conservar la posesión de un bien raíz;

El Proyecto de Caja de Crédito Minero.

CAJA DE CREDITO MINERO

Se pone en discusión el proyecto sobre Caja de Crédito Minero.

El señor LOIS—Estima que conjuntamente con este proyecto debe discutirse el presentado hace algún tiempo por el Diputado que habla y que tiene por objeto crear una sección dependiente del Cuerpo de Ingenieros de Minas destinada exclusivamente a estudios metódicos sobre la estructura geológica de los distritos mineros del país, sobre composición petrográfica de las rocas, sobre composición mineralógica de las vetas y yacimientos metalíferos, sondajes, cubicaciones, reconocimientos y explotaciones de yacimientos mineros.

Considera que su proyecto tiene íntima relación con el de crédito minero y agrega que ha sido bien acogido por diversas instituciones y personalidades dedicadas a este ramo, dando lectura a comunicaciones de la Sociedad Nacional de Minería y del Cuerpo de Ingenieros de Minas en que se aprueba y aplaude la iniciativa del Diputado que habla, a este respecto.

El señor ALESSANDRI. — Llama la atención a la conveniencia de no incluir en la Tabla de Fácil Despacho proyectos de tan lato conocimiento como el que ahora está en discusión.

El señor SIERRA. — Hace indicación para que este proyecto pase a Comisión hasta el Jueves, a fin de que se tomen en cuenta las ideas emitidas en este debate, debiendo discutirse el Viernes, en sesión especial, con o sin informe de comisión.

—Votada esta indicación, resultó desechada por 18 votos contra 14.

—En seguida se da por retirado el proyecto de la tabla de fácil despacho.

INCIDENTES

Se da cuenta de una indicación de los señores Silva Campo y Marín para celebrar sesión el Viernes próximo, de 4 a 7 P. M., para tratar el proyecto de Caja de Crédito Minero.

LEY 4054

El señor MORALES (don Virgilio). —De entre los novecientos decretos leyes dictados durante el régimen de facto, dice que ha sido el 4054 el que más protestas ha levantado de Norte a Sur de la República. Esta ley y otras leyes sociales fueron dictadas en momentos en que se quería hacer creer al pueblo, que eran despachadas en su favor y que, por consiguiente, era preferible el régimen de dictadura a un régimen de libertad y democracia; pero pronto el pueblo se convenció de que una buena parte de esas leyes eran más bien perjudiciales que convenientes.

La base de la ley 4054 está constituída por los fondos que la Caja acumula mediante el pago de cuotas arrancadas a los salarios de los obreros, y además a una cooperación monetaria de los patrones, los cuales se valen de este pretexto para suspender el funcionamiento de las industrias que sostienen.

En general estos impuestos terminan por gravar al pueblo consumidor, pues todas estas contribuciones y gravámenes se traducen en encarecimiento de la vida.

Por lo demás, no comprende este afán de ciertos Gobiernos de imponer el bien por la fuerza a los ciudadanos.

Termina presentando el siguiente proyecto de ley:

Artículo 1.o Derógase la ley 4054 sobre Seguro de Enfermedad e Invalidez.

Art. 2.o Los fondos que se hayan acumulado en la Caja pasarán a incrementar los de la Beneficencia en el respectivo departamento.

Pide se oficie al señor Ministro del Interior solicitándole la inclusión en la convocatoria de este proyecto.

CONSTITUCION DE LA PROPIEDAD AUSTRAL

El señor GUTIERREZ A. (don Luis.—Hace presente que el Gobierno va a nombrar una comisión para que estudie y le informe acerca de la mejor manera de reformar el Decreto-Ley 601 sobre Constitución de la propiedad en el Sur.

Con este motivo aduce algunas consideraciones acerca de la necesidad y de la obligación que existe de respetar la inviolabilidad de la propiedad garantida por la Constitución. Hace notar especialmente que la base del derecho de propiedad está en la posesión, y esto debe tenerse en cuenta especialmente cuando se trata de la propiedad del Sur. Según datos a que la lectura, la Constitución de la propiedad austral interesa de un modo especial al pequeño agricultor.

El señor MELIVILU. — Expresa que, a su juicio, con el Decreto-Ley 601 no se va a privar de su derecho a ninguna persona que esté en legítima posesión de un terreno.

El señor GUTIERREZ A. (don Luis).—Manifiesta en seguida que al pequeño propietario se le exige una cantidad enorme de documentos para acreditar su derecho; a un propietario se le exigieron 198 documentos. Estima que éste es un sacrificio enorme que no es justo imponer a aquellos poseedores de tierras.

Termina expresando que si se cumplen con estrictez todas estas obligaciones que se exigen a los concesionarios de tierra, seguramente muchos cancelarán sus contratos, quedando de este modo algunas tierras disponibles, las cuales podrían ser entregadas a colonos nacionales.

REGLAMENTO DE CABALLERIA

El señor UGALDE.—Es el primero en lamentar tener que volver sobre cuestiones ya terminadas; y por eso no desearía volver a ocuparse del señor Ministro de la Guerra. Pero circunstancias de suma gravedad le obligan al Diputado que habla a venir a formular un denuncio.

Ha llegado por obra del azar a sus manos un Reglamento de Caballería dictado por el Ministro de la Guerra en el cual hay ciertas disposiciones terminantes que va a escuchar la Cámara:

"La instrucción del oficial no debe limitarse a lo estrictamente profesional, sino que debe ampliarse por el estudio de asuntos de orden general, relacionados con los problemas educacionales, económicos y sociales que afectan al progreso moral y material de la Nación. El entendimiento recíproco entre el Ejército y el pueblo contribuye a afianzar aún más los fundamentos de la defensa nacional."

"Tanto el Cuerpo de Oficiales como el oficial aislado tratarán de profundizar dichos conocimientos. El estudio paralelo de estos problemas con los de los países extranjeros aclaran el juicio. Con este fin deben aprovecharse las conferencias públicas en los centros científicos y sociales.

"Se fomentará el estudio de determinados problemas de la vida pública y política por medio de trabajos científicos generales...

"Debe fomentarse la instrucción de todos los sub-oficiales, cabos e individuos de tropa, conforme a la capacidad especial y particular de cada uno. Rigen, a este respecto, aplicados en forma correspondiente, los mismos principios que para la instrucción de los oficiales."

De estas disposiciones fluye, en forma clara y evidente que las tropas que comanda el Ministro de la Guerra, han recibido la orden de dedicarse al estudio de las cuestiones económicas políticas y sociales y que, además, como recomendación general se debe procurar la unión del pueblo y del Ejército para mayor tranquilidad de la República.

El señor ALZAMORA.—Es necesario que los militares tengan cultura general y no pretendan seguir gobernando cuando no son capaces de nada.

El señor UGALDE. — Muy bien. A mí estas doctrinas de democracia absoluta me encantan y halagan; pero no acepto que el señor Ministro de la Guerra llegue a este recinto a decir que aquí se está incitando a la tropa a la indisciplina, cuando es él quien trata real y efectivamente de introducir la indisciplina en la tropa y en el Ejército...

El señor URREJOLA (Presidente). — No se deduce eso de las disposiciones del Reglamento de Caballería que Su Señoría ha citado. Es otra cosa muy distinta lo que en ese reglamento se establece.

El señor UGALDE. — El diputado que habla tenía descontado que en esta Cámara se iba a encontrar conveniente, admirable y recomendable la actitud del señor Ministro.

Hace notar que a Federico Fernández se le prohibió que usara de la palabra en las plazas públicas, se le ha prohibido analizar la situación social y de Gobierno para estudiar un mejor porvenir de la República. Por haber hecho esto se le encarcela y atropella; entre tanto al Ministro de la Guerra se le tolera y aplaude en esta Cámara cuando dispone que eso lo hagan los oficiales y la tropa.

No va a ahondar en esta cuestión; sólo desea dejar sentado este hecho, pese a la opinión del señor Presidente de la Cámara...

El señor EDWARDS MATTE. — Y de la mayoría de la Cámara...

El señor UGALDE. — Ha querido plantear esta cuestión para que mañana, cuando el diputado Pedro León Ugalde concurra como soldado al Regimiento Buin a hablar sobre la conveniencia o inconveniencia de la constitución y del régimen social existentes, no haya en esta Cámara hombres que le nieguen este derecho, después de haber aplaudido lo que manda hacer el Ministro de la Guerra.

El señor EDWARDS MATTE. — Si Su Señoría va vestido de civil, no tiene ese derecho; pero de militar, sí.

LA ESCUELA DE REFORMA

El señor LOIS. — Vuelve a ocuparse en el informe pasado por la Comisión Investigadora de los cargos formulados contra el funcionamiento de la Escuela de Reforma.

Hace notar que los cargos tienen por origen los denuncios hechos por un ex-empleado, Rafael Corbalán, que fué separado de la Escuela por vicioso, incapaz y pernicioso para el servicio.

Entra a analizar el resultado del informe de la Comisión, expresando que él no prueba nada en contra del Director del establecimiento...

Formula un proyecto de acuerdo para que la Cámara solicite del Ministerio de Justicia el pronto envío de un mensaje que legisle sobre niños vagos, abandonados, delincuentes y atrasados mentalmente.

LEY ORGANICA DE PRESUPUESTOS

Por 30 votos contra 25, fué rechazada una indicación del señor Errázuriz, don Elías, y de varios otros señores diputados, para eximir del trámite de comisión el mensaje que reforma algunos artículos de la ley orgánica de presupuestos.

SESION ESPECIAL

Fué aprobada una indicación del señor Silva Campo para celebrar sesión especial el Viernes próximo, destinada a tratar del proyecto de crédito minero.

ORDEN DEL DIA

PRESUPUESTOS

Fueron aprobadas las modificaciones introducidas por el Senado en los presupuestos del Interior y de Instrucción Pública.

Quedaron pendientes, por no haber llegado a la Cámara, los de Guerra, Higiene y Previsión Social y Justicia.

FUSION DE LAS CAJAS DE AHORROS

Continuó la votación de los artículos 11, 12, 13, 14 y 15 del proyecto de fusión de las Cajas de Ahorros.

La votación quedó pendiente en el artículo 15.

—Se levantó la sesión.

INFORMACIONES DEL INTERIOR

(DE NUESTROS CORRESPONSALES)

SANTIAGO

El Diputado, señor Cardenio González salva de un accidente automovilístico

SAN JOSE DE MAIPO, 8.—En el km. 59, de la línea del Ferrocarril de El Volcán, a las 5 y media de la tarde de hoy, se volcó una góndola del ferrocarril militar en que viajaba el Diputado Cardenio González.

El carruaje quedó completamente destruído. El señor González salvó milagrosamente. Su acompañante, don Tomás Mackenna, recibió algunas heridas leves en la cabeza.

Ambos continuaron su viaje en otra góndola que se despachó de ésta inmediatamente de conocido el accidente.—**(Barahona)**.

CURICO

Murió a los 130 años

CURICO 8. — Ha fallecido en ésta a la edad de ciento treinta años, la señora María Rosario Guerrero Fuenzalida.

Era oriunda de Vichuquén, donde casó con don José Calquín, del cual enviudó hace ochenta años.

MAULE

Dos grandes bailes

(De nuestro corresponsal, por telégrafo)

CAUQUENES 8. — La actividad social del año ha culminado con los dos grandes bailes ofrecidos por el Administrador del Club Social, señor Manuel Fornández Garcés y por el empresario del teatro, señor Alberto Tedeschi.

Ambos atrajeron a lo más selecto de la sociedad y se desarrollaron entusiasta y alegremente. El primero se efectuó el Sábado último y el segundo ayer. — **(Vergara)**.

Los profesores felicitan a "La Nación"

CONSTITUCION, 8.—Los profesores del departamento acordaron dirigir el siguiente telegrama a "La Nación":

"La Agrupación de Profesores de Constitución felicita a "La Nación", por la valiente campaña emprendida en favor del magisterio". —**Castro**, Presidente. — **Cañas**, Secretario.

POLITICA

la Comisión de Gobierno, en vista de que el Senado así lo acordó.

Hoy se elige nueva mesa demócrata

Al final de la sesión ordinaria de hoy, a la s11 P. M., se verificará la elección de mesa directiva del Directirio General Demócrata.

Durante la sesión se presentará el informe de la tesorería y resolverá sobre tabla los asuntos que aún quedan pendientes.

Comisiones parlamentarias

La Comisión de Gobierno del Senado siguió ocupándose del proyecto de supresión de sueldos, en la parte que afecta al Ministerio del Interior, quedando pendiente.

La Comisión de Hacienda de la Cámara de Diputados celebró sesión con asistencia del Ministro del ramo y del Director General de Impuestos Internos.

Se estuvo considerando el proyecto del Gobierno sobre reformas a la ley de Impuesto a la Renta.

La Comisión de Industrias y Comercio sesionó en la tarde de ayer y consideró el proyecto que concede garantía del Estado a la Sociedad Industrial y Electro Siderúrgica de Valdivia.

Concurrieron a esta sesión el señor Ministro de Agricultura y el Gerente de esta Compañía, señor Navarrete.

Partido Asalariado

JUNTA EJECUTIVA. —Anoche celebró sesión este organismo para tratar exclusivamente de la gravísima cuestión que se presenta en las provincias del Norte del país con motivo del cierre de las oficinas salitreras y la consiguiente desocupación de obreros y empleados.

Se comenzó el estudio para realizar en conjunto con otras organizaciones un mitin nacional para coadyuvar a la campaña de los asalariados de las provincias de Tarapacá y Antofagasta.

Se acordó dirigir nota con tal objeto.

—Se cita para hoy a la comisión compuesta por los señores Martínez, Rosas, Lobo, Avila y Rodríguez, a las 3 1|2 P. M.

—Mañana se reune la Junta Ejecutiva a las 9 P. M., para continuar tratando esta cuestión de tan vital importancia.

JUNTA PROVINCIAL. — Cita para mañana Miércoles a las 9 P. M., en su secretaría San Antonio 347 (tercer piso), a los miembros que componen el organismo directivo de la Junta, con el objeto de tratar diversos asuntos y hacer el nombramiento de las diversas comisiones internas.

Organización de nuevas comunas.— Conforme a lo acordado en la última asamblea en la presente semana quedarán organizadas las comunas 4.a, Estación y 2.a Santa Ana, para cuyo objeto ha designado en comisión para el mejor éxito de organización a los directores Donato Román y Luis Cruz respectivamente.

10.a Comuna Matadero. — También el Directorio Provincial se ha propuesto organizar si es posible dentro de la presente semana esta Sección Comunal, habiendo nombrado al Director don Joaquín Campos con el fin de que active los trabajos de organización.

Se avisa a ols usrachistas y adherentes que pertenecen a la 10.a Comuna "Matadero", que pueden pasar diariamente a imponerse y firmar los registros del Partido en el local ubicado en la calle Maule N.o 765, donde serán atendidos por don Joaquín Campos a cualquiera hora del día.

VALDIVIA

UNA GRAN RECEPCION SE TRIBUTA A LOS DELEGADOS ARGENTINOS A LA FIESTA DEL RIEL

LA ESCUADRA DE EVOLUCIONES FONDEO AYER EN CORRAL.— SE PREPARAN LOS FESTEJOS EN HONOR DEL PRESIDENTE DE LA REPUBLICA Y COMITIVA

(DE NUESTRO ENVIADO ESPECIAL Y CORRESPONSAL, POR TELEGRAFO)

LOS FESTEJOS EN HONOR DE LOS DELEGADOS

(De nuestro corresponsal, por telégrafo)

VALDIVIA 8.—A las 8 de la mañana de hoy, la Federación Santiago Watt de Valdivia ofreció un paseo fluvial a los delegados. Se llegó hasta Corral. De regreso se ofreció un almuerzo en el balneario de Niebla.—(Pereira).

FONDEA LA ESCUADRA ACTIVA

(De nuestro corresponsal, por telégrafo)

VALDIVIA 8.—A las 7 de la mañana de hoy fondeó la escuadra activa en Corral. Los barcos "Almirante Latorre", "O'Higgins", "Chacabuco", "Lynch", "Williams" y auxiliares que la componen, anclaron en las caletas Amargos de San Carlos.

El Gobernador Marítimo fué a bordo del "Latorre" a saludar al almirante Bahamonde.

Más tarde, éste fué visitado por el Intendente de la provincia, señor Bennett. Algunas horas después el almirante Bahamonde le devolvió la visita.—(Barra).

SE PIDE FERIADO

(De nuestro corresponsal, por telégrafo)

VALDIVIA 8.—En los círculos industriales y comerciales y en el seno de los comitées organizadores de los festejos, se insinua la conveniencia de decretar el Miércoles próximo como día de feriado especial para Valdivia, con el objeto de facilitar la recepción del Presidente de la República.—(Barra).

UN ALMUERZO EN LA "BAQUEDANO"

(De nuestro corresponsal, por telégrafo)

VALDIVIA 8.—El comandante de la corbeta "Baquedano" ofreció hoy a medio día un almuerzo a los funcionarios que fueron a presentar sus saludos a la escuadra de evoluciones.—(Barra).

EL BAILE EN HONOR DE S. E.

VALDIVIA 8.—El comité encargado de la organización del baile en honor de S. E. y de los Marinos, ha acordado realizarlo en el Gimnasio del Liceo Alemán, que presta especiales comodidades para ese objeto. —(Barra).

VALDIVIA 8.—Todas las actividades locales giran alrededor de la celebración de las fiestas del riel.

Reina gran entusiasmo, en que participan los visitantes de las ciudades vecinas, que han afluído en gran número a ésta.

LLEGAN LAS DELEGACIONES DE ARGENTINA Y DE SANTIAGO

(De nuestro corresponsal, por telégrafo)

VALDIVIA 8.—El carro especial que traía a las delegaciones argentina y metropolitana, arribó a las 10.30 de anoche a Valdivia.

Un numeroso gentío, formado en su mayor parte por elementos ferroviarios y encabezado por una banda de músicos, esperaba en la Estación. Hizo objeto a los delegados de entusiastas manifestaciones.

En seguida se organizó un desfile que acompañó a los visitantes hacia el Hogar del Maquinista, en donde se les ha preparado alojamiento.

Iban en primer término, los estandartes de las ramificaciones de todas las zonas de la Federación Santiago Watt y los de numerosas otras instituciones ferroviarias.

Ya en el Hogar, se dió la bienvenida a los delegados argentinos en medio de grandes aclamaciones.

Uno de ellos, el señor Salvo, agradeció esta bienvenida en un elocuente discurso, en que formuló votos por la confraternidad ferroviaria argentino-chilena.

A continuación, el presidente de la Federación Santiago Watt local, señor Arriagada, con una breve alocución, puso fin al acto de solidaridad. A su término, el presidente de la delegación argentina, señor Firpo, le dió un abrazo, declarando que con ello sellaba la confraternidad entre los ferroviarios de ambos países.

Después se ofreció una comida, a la cual concurrieron cerca de cien personas.—(Pereira).

FESTEJOS A LOS PERIODISTAS SANTIAGUINOS

(De nuestro enviado especial, por telégrafo)

VALDIVIA 8.—Invitados especialmente por sus directores, los redcatores de los diarios de Santiago visitaron las imprentas de los periódicos locales. Fueron objeto de delicadas atenciones de parte del personal de éstos.

El de "El Correo de Valdivia" improvisó una manifestación en los salones de la imprenta, que alcanzó simpáticos caracteres de camaradería periodística.—(Pereira).

EL PASEO A NIEBLA

VALDIVIA 8.—Durante el paseo fluvial ofrecido a las delegaciones por la Federación Santiago Watt, de ésta, los vapores que trasportaban a los festejados navegaron alrededor de los buques de la escuadra anclada en Corral.

Durante el curanto ofrecido en el balneario de Niebla, reinó gran entusiasmo y animación. Concurrieron más de cien personas.—(Preira).

LA LLEGADA DEL RESTO DE LA ESCUADRA

VALDIVIA 8.—Esta noche o mañana llegará el buque madre de los submarinos, el "Zenteno", y los submarinos "H-1", "H-2" y "H-3".—(Pereira).

UN BANQUETE AL ALMIRANTE BAHAMONDE

VALDIVIA 8.—Esta noche, la oficialidad del "Valdivia" ofreció un banquete al almirante Bahamonde, en el casino del regimiento.

Concurrieron el Intendente y demás autoridades administrativas y judiciales.—(Pereira).

VALDIVIA 8.—La Federación Santiago Watt ofrecerá mañana a S. E. un almuerzo en la Quinta Harnecker.

En la noche, la sociedad le ofrecerá un banquete en el Club Valdivia.—(Barra).

UN RAID AEREO

VALDIVIA 8.—A las 10 de la mañana, los aviadores militares realizaron un raid a Corral. Evolucionaron algunos minutos sobre la escuadra y regresaron en seguida a ésta.

La cancha de aterrizaje se encuentra permanentemente concurrida de un crecido público.—(Barra).

70 AÑOS DE FERROCARRIL

Al cumplirse el 78.o aniversario del decreto que autorizó la construcción de nuestro primer ferrocarril, las instituciones ferroviarias han exteriorizado en diversas formas sus homenajes a esta fecha magna en el desarrollo del país. Ha habido también interesantes manifestaciones individuales de estos sentimientos en que el patriotismo aparece asociado a las actividades y a los conceptos más valiosos de la vida nacional.

Una de ellas ha sido una colaboración con que el obrero Manuel Moya Alamos, maquinista de la II Zona de los Ferrocarriles del Estado, ha querido contribuír a realzar este aniversario, y a la cual pertenecen las reflexiones que siguen:

"Palpamos en estos momentos las obras de esos propulsores del engrandecimiento nacional; recordemos entre ellos a don Manuel Bulnes, Guillermo Weelwrigt y otros que han intervenido directamente por el bienestar del país. Así se han ido modernizando nuestros ferrocarriles, hasta que hoy tenemos en material ferroviario el más moderno equipo: locomotoras de gran poder de arrastre, idénticas a las de los ferrocarriles europeos y norteamericanos, que cruzan nuestros fértiles valles llevando de pueblo en pueblo los productos de los campos. Pero esta fecha, que hoy conmemoramos, pasó desapercibida durante 72 años, y ni los hombres que gobernaron nuestro país en el pasado, ni los obreros que con su diestra mano toman el martillo, ni los que empuñamos las riendas de nuestras locomotoras, nos dábamos cuenta de la fecha en que Chile vió nacer su era de progreso. Pero un buen día, uno de nuestros más inteligentes compañeros que nos legó para el futuro una institución en la cual nos cobijamos, **Manuel Olave Muñoz** (Q. E. P. D.), en una tesonera y minuciosa revisión en la Bilioteca Nacional encontró la fecha histórica del 9 de Noviembre de 1848.

"Así han pasado los años, y nuestro país sigue su curso expansivos en el arte ferroviario.

"Los pueblos que han democratizado sus instituciones, los hombres que sienten el gemido de los humildes, y los humildes que laborán con honradez y precisión y ayudan al engrandecimiento nacional, esos pueblos tienen que seguir el avance ininterrumpido. Pero si los dirigentes de esos pueblos no tienen amor para sus gobernados y si éstos a la vez no laboran con tesonero afán y no cuidan la máquina que corre, llegará el momento que, saltando fuera de la vía se produce la catástrofe. Pero si este pueblo sigue su curso de democracia presente, si la puerta de la justicia y del derecho permanece abierta, y en su estrecho y común acuerdo laboramos juntos el engrandecimiento nacional, la locomotora "Copiapó", que echó a correr don Manuel Bulnes, Guillermo Wheelright y O'Donovan en 1851, seguirá como ha seguido hasta hoy su vertiginosa carrera, sin encontrar el menor obstáculo y nuestro país será uno de los más adelantados de la América.

"La Federación "Santiago Watt", que cobija en su seno a todo el personal de maquinistas, fogoneros y limpiadores de los Ferrocarriles, celebra por quinta vez la fecha que hoy conmemoramos, y ha correspondido a Valdivia (IV Zona) la sede de este recuerdo.

"El suscrito, desde acá, felicita a los hombres dirigentes del país y de la Empresa que han tomado parte en la conmemoración de este glorioso pasado, a los delegados argentinos que nos traen brisas de las aguas del Plata y a todos y cada uno de los miembros de nuestra institución hermana."

MANUEL MOYA ALAMOS,
Maquinista II Zona FF. CC. del E.

Nuevo jefe de policía

LA UNION 8. — Se hizo cargo de su puesto el señor Santiago Farías, nombrado recientemente Inspector Jefe de la Policía de esta ciudad. El ex-Jefe, señor Marcos A. Campos ha sido ascendido a Sub-Comisario y trasladado a la capital.

Se ofrecen terrenos para una base aérea

(DE NUESTRO CORRESPONSAL, POR TELEGRAFO)

LA UNION, 8.—En conocimiento de los propósitos de la Dirección de Aviación de establecer canchas de aterrizaje y aprovisionamiento en la región Sur, numerosos vecinos se reunieron en la Gobernación y acordaron pedir al Gobierno la ubicación en está ciudad de una de estas canchas.

Se nombró una comisión para

CAUTI

NO SE ACEPTA LA SU UN JUZGAD

(De nuestro Corresponsal, por

TEMUCO, 8.—La aceptación del Senado de la proposición del Gobierno de suprimir por economías uno de los Juzgados de esta ciudad ha provocado un unánime movimiento de protesta e indignación.

Se estima injusto este acuerdo y revela en los que lo adoptaron falta de conocimiento de la importancia y de la labor de los Juzgados de Temuco, las cuales son superiores a las de otras ciudades en que se mantendrán.

Se piensa que el acuerdo ha sido sorpresivo, y que el Senado lo adoptó en posesión de informaciones erradas, y que, en consecuencia, los Diputados rechazarán tal supresión.

Justificarían este rechazo los datos estadísticos sobre la labor de

que aprovechando el viaje de S. E. y del Ministro de Guerra al Sur, les trasmita esta aspiración en nombre de todo el departamento.

El pueblo obsequiaría los terrenos requeridos. Para este objeto se gestiona la adquisición de los que posee en las inmediaciones de la Estación de los Ferrocarriles la firma industrial Teófilo Grob. Por otra parte, el acaudalado agricultor don Ricardo Boettecher ofreció graciosamente la cesión de cinco hectáreas. —**(Chacón)**.

TALCA

Aparece el cadáver del carabinero Fuentes

TALCA 8. — En el río Claro, cerca de la estación de Rauquén, unos pescadores encontraron enredado en unas zarzas el cadáver del carabinero Carlos Fuentes, que hace más o menos veinte días se cayó al río a consecuencias de un tropezón que dió su cabalgadura al atravesarlo.

En el Cuartel de Carabineros de ésta fué erigida la capilla ardiente. A los funerales concurrieron la banda del Chorrillos, delegaciones de la misma unidad, de la policía, de la gendarmería de prisiones y de Ferrocarriles, y un escuadrón de Carabineros. Al inhumarse los restos hablaron el Teniente Julio Donoso y el cabo Januario Gómez.

$ 40,000 para caminos

TALCA 8. — Se han recibido $ 40,090 de la Dirección de Obras Públicas para atender al mejoramiento del camino de acceso a la nueva Estación de Mariposas. Por este punto pasará la prolongación del ferrocarril de San Clemente, que se iniciará en una fecha próxima.

Un rodeo

MOLINA 8. — En los Campos de Sports de este pueblo se ha efectuado durante los días de ayer y hoy el rodeo organizado a beneficio del hospital.

Esta fiesta alcanzó éxito. En las corridas de vacas y topeaduras compitieron jinetes de Talca, Longaví, Lontué, Villa Prat, Pencahue, etc. La banda local de músicos amenizó las fiestas.

Un cadáver semidesnudo en un cuarto deshabitado

TALCA 8. — En una cuarto deshabitado de la calle 5 Sur, entre las

El Peñarol F. C. de Montevideo llegó anoche a Santiago

CARIÑOSO RECIBIMIENTO QUE SE LE TRIBUTA EN LA ESTACION MAPOCHO -EL JEFE DE LA DELEGACION, DOCTOF

MARIO F. LUGARO, EL MASAJISTA Y EL JUGADOR SEÑOR ANSELMO, HABLAN PARA "LA NACION"

Por la combinación internacional de anoche llegó a esta capital la embajada deportiva que envía a nuestro país el Peñarol F. C. de Montevideo, en misión de confraternidad deportiva.

Con tal motivo los andenes de la Estación Mapocho congregaron a un numeroso grupo de dirigentes y aficionados que fueron a tributar a los distinguidos huéspedes su saludo de bienvenida.

Entre ellos anotamos a los miembros del Comité Local de la Federación de Foot-ball de Chile, al Director de la Oficina Permanente de la Confederación Suramericana de Atletismo señor Alfredo Betteley, etc., etc.

LA DELEGACION

Viene presidida por el doctor Mario F. Lúgaro, uno de los dirigentes más prestigiosos de la capital oriental.

Integran la embajada los delegados señores Manuel Veiga Gauland y Eduardo Luna, el masajista señor Roberto Fígola, el encargado del team Sr. Guillermo Manito y los siguientes jugadores:

Arqueros: Luis Biscardi y Juan Legnasse.

Zagueros: José Benincasa (cap.), Denis D'Agosto y Roberto Rodríguez.

Medio zagueros: Alberto Aguerre, Gildeo Silva, Alberto Boccardo y Héctor Ferrando.

Delanteros: Juan Pedro Arremond, Arturo Suffiotti, Antonio Sacco, Pablo Terevinto, Juan Anselmo, Antonio Campolo y Silvio Salles.

El presidente señor Lúgaro viaja acompañado de su esposa e hijita.

La delegación se hospeda en el Cecil Residence, Alameda esquina San Diego.

Los visitantes a su llegada a la Estación del Norte

EL JEFE DE LA DELEGACION SR. LUGARO HABLA PARA "LA NACION"

Nuestro diario fué el primero en saludar a la embajada, tan pronto ésta llegó a Los Andes, a cuyo corresponsal, el señor Mario Lúgaro hizo las siguientes declaraciones:

"Ante todo agradezco el saludo de "La Nación", a quien ruego sea el portador de los saludos del Peñarol para los deportistas y pueblo chileno.

Hemos realizado este viaje animados no con el deseo de conquistar triunfos sino para significar a los países suramericanos que el Peñarol es amigo de todos y con todos quiere estrechar sus lazos de amistad. Al pisar suelo chileno, el cual nos inspira los afectos sinceros que en varias ocasiones hemos demostrado, lo hacemos antes que todo para dar una explicación. El Peñarol se negó a participar en el campeonato suramericano pues existía una dificultad insalvable, una cuestión de principios que en Chile se conocía y que estoy seguro comprenden no ha sido con intención de motivar un desaire. Hemos venido, pues, con el objeto de estrechar aún más los vínculos fraternales que unen a uruguayos y chilenos y sólo lamento que el permiso limitado que traen los jugadores nos obligue a tener que acortar la jira, que sera exclusivamente para Chile. En efecto, el 28 del presente, a más tardar, debemos estar de regreso en Montvideo".

"EL CUADRO VIENE EN ESPLENDIDAS CONDICIONES" NOS DICE EL MASAJISTA SR. FIGOLI

Conversando con el masajista señor Roberto Fígoli, nos expresa.

"El cuadro viene en espléndidas condiciones. Por diversos motivos no han podido hacer el viaje Piendibene, Ruotta y Pérez, sin embargo tengo plena confianza. En el equipo se destaca el defensor del ala izquierda Anselmo, que no es aventurado decir, es la primera figura del team. Soy amigo de algunos jugadores chilenos, pues me tocó atenderlos en un anterior campeonato en Montevideo".

DOS PALABRAS CON ANSELMO

Anselmo, una de las primeras figuras del cuadro visitante, nos dice:

"Sé que los chilenos han progresado mucho en materia del foot-ball. He seguido tan de cerca este progreso, con decirles que hubiera asegurado que serían los vencedores del reciente campeonato, considerando también su actuación ante el Real Deportivo Español. Reconozco que ahora nos enfrentaremos con temibles adversarios".

LA PRIMERA PRESENTACION DEL PEÑAROL

Posiblemente el poderoso cuadro uruguayo que nos visita haga su primera presentación en esta capital el próximo Domingo.

Se enfrentaría al Colo-Colo, club que sería reforzado con dos jugadores porteños.

Según nuestros informes, el elenco quedaría compuesto así:

Cataldo
Bascuñán Poirier
Morales Saavedra F. Arellano
Subiabre Contreras Arellano
Moreno Olguín

QUE SERIA INCONVENIENTE LA SUPRESION DE CUATRO DE SUS MINISTROS

HARA PRESENTE AL SENADO LA CORTE DE APELACIONES

La Corte de Apelaciones, reunida en Tribunal Pleno, ayer acordó representar la inconveniencia de la supresión de cuatro de sus Ministros propuesta por el Ejecutivo al Senado e informada favorablemente por la Comisión de Gobierno de esta corporación.

En el correspondiente oficio se anotarán datos estadísticos sobre la labor de cada uno de los Ministro de Tribunal, y también las dificultades que se derivarían de la supresión.

La Dirección de las Escuelas Normales de Talca y Limache

El Consejo de Educación Primaria formó ayer las ternas correspondientes para proveer estos cargos que se encontraban vacantes por jubilación de las personas que los servían.

Las ternas quedaron en la siguiente forma: Escuela Normal de Preceptores de Curicó: 1.o, don Guillermo Martínez; 2.o, don Luis Echeverría y 3.o, don Guillermo Alvarez.

Escuela Normal de Preceptores de Talca: 1.o, doña Orfilia Lagunas; 2.o, doña Laura Gallardo; y 3.o, doña Zenobia Arratia.

Escuela Normal de Preceptoras de Limache: 1.o, doña Teresa Figueroa de Guerra; 2.o, doña Elia Arenas; 3.o, doña Aurora Argomedo.

Los decretos de nombramientos de las personas que ocupan los primeros lugares de estas ternas, quedarán firmados hoy por el Ministro de Instrucción Pública.

Asociación de choferes y cobradores de autobús de San Pablo

Ha fallecido el miebro fundador de esta institución, don Raúl Pinto Arenas. Sus restos serán sepultados hoy, en el Cementerio General. Los componentes de la Asociación están citados para las 8 A. M. en el paradero Estación Central, con el objeto de que asistan a los funerales.

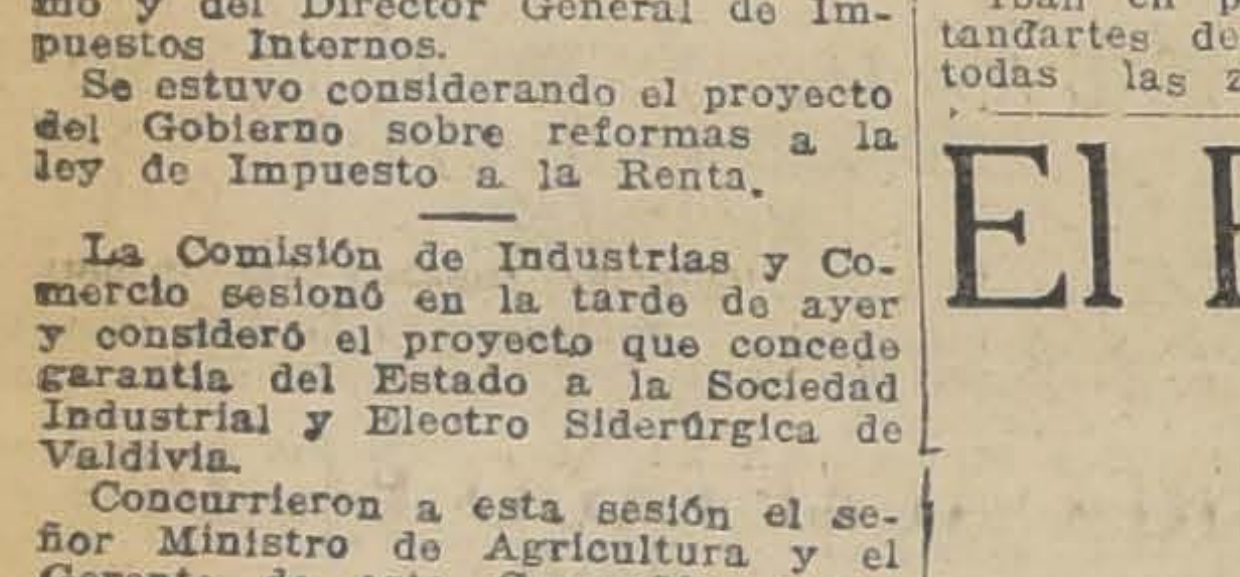

La Neuralgia Desaparece en Unos Cuantos Minutos.

¿Por qué soportar esa agonía cuando el Aceite Wizard la aliviará instantáneamente? Es el más maravilloso analgésico.

No hay inflamación, dolor o congestión que no haga desaparecer el Aceite Wizard. Ud. lo puede comprobar en unos cuantos minutos. Ninguno de los remedios que haya usado hasta ahora es comparable con esta maravilla de la ciencia médica. El Aceite Wizard penetra a los tejidos y se obtiene el alivio en unos cuantos minutos. Esto se nota, en especial, en casos de Neuralgia e hinchazones dolorosas. La Neuralgia, a menudo es peligrosa. Aplique el Aceite Wizard al lugar que le duela, ese es el método seguro y exacto. El Aceite Wizard es el mejor remedio que se conoce. Se usa generalmente, con magníficos resultados, en casos de Dolor de espalda, Reumatismo, Lumbago, Dolores musculares y articulares, Resfriados, Faringitis, Dolor de Oído, Heridas, Picaduras, Quemaduras y Lesiones. Debe ser lo primero que se tenga a mano para casos de accidentes o lesiones. Comprenderá Ud. la primera vez que use el Aceite Wizard, que tiene un amigo seguro, cuando lo necesite. Compre un frasco hoy mismo.

Para casos de Constipación, Indigestión, etc., ténganse siempre a mano las Píldoras Wizard.

Fabricantes: HAMLIN'S WIZARD OIL CO., CHICAGO, E. U. A.
De venta en todas las Droguerías y Boticas.
Unicos Representantes:
Daube y Cía, Valparaíso, Santiago y Concepcion.
Base: Aceite de sasafrás alcanforado y trementina.

CASAS Vende

$ 20,000 MADRID, a cuatro cuadras de Avenida Matta, cómoda casa de un p nes, toilette, patio, parrón.

$ 35,000 LIRA, al lado de DIEZ DE JULIO, casita un piso, cal y ladrillo te, patio. Debe $ 7,000 Caja Hipotecaria.

$ 35,000 AVENIDA INGLATERRA, 10x48 metros, residencia en dos pisos garage, patios, gallineros.

$ 40,000 DARDIGNAC, cómoda residencia un piso, espléndida construcción, lette, patios.

$ 45,000 NATANIEL, recién construída, dos pisos dependientes, cal y ladrillo te instalada, patio. Debe $ 10,000 Caja. Grandes facilidades de pago.

$ 50,000 DIEZ DE JULIO, moderna, elegante, hall, 6 departamentos, toilette be $ 13,000 Caja.

$ 53,000 DOMEYKO, al lado de EJERCITO, un piso, bien tenida, hall, 6 patio. TAMBIEN SE PERMUTARIA POR QUINTA.

$ 62,000 ROSAS, moderna, un piso, hall, 6 habitaciones, toilette, gran patio

$ 75,000 TENDERINI, al lado TEATRO MUNICIPAL, residencia en dos pisos toilette. Debe $ 20,000 Caja Hipotecaria.

$ 80,000 DOMINICA, 4 casas, VERDADERA GANGA. Debe $ 50,000 Caja contado, saldo GRANDES FACILIDADES.

$ 100,000 O'HIGGINS, 20x50 metros, 12 departamentos, toilette, patios, gran

$ 120,000 CARMEN, residencia 14x70 metros, antes de DIEZ DE JULIO, 8 habitaciones, toilette, patios, jardines, parrón, huerto. Deuda Hipotecaria.

$ 140,000 CUETO, un piso, 17x50 metros, moderna, inmediato Rosas, sólida ciones, toilette, 3 patios, garage, altos al fondo. Debe $ 75,000.

$ 150,000 AMUNATEGUI, moderna, VERDADERA GANGA, 4 pisos, lones, escritorio, comedor, 4 dormitorios, 2 toilettes, GARAGE, 3 TERRAZAS, be $ 30,000 Caja Hipotecaria.

CORDOVEZ Y Cía. LDA.—MONEDA

INFORMACIONES CABLEGRAFICAS DEL EXTERIOR

DE NUESTROS CORRESPONSALES ESPECIALES, VIA EASTERN Y ALL AMERICA CABLES INC. DE "THE UNITED PRESS". — LOS ORIGINALES DE TODOS LOS CABLEGRAMAS QUE SE INSERTAN EN EST A SECCION, ESTAN A DISPOSICION DEL PUBLICO EN ESTA IMPRENTA

NOTICIAS BREVES DEL CABLE

IO 8.—**El Gabinete aprobó el proyecto de presupuesto ge-** ial se calculan las entradas en 1,569.736,000 yens, y los gas- 730.373,000 yens. En el presupuesto del Departamento de igura con 212.000,000; el de Marina con 255.000,000, y el de iciones con 342,000,000.—(U. P.)

LIN 8.—**El mariscal Pilsudski ha promulgado un nuevo re- periodístico**, en el que se estipula una multa máxima de 10 s. con alternativa de un máximum de tres meses de prisión, que diseminen noticias falsas o adulteradas, perniciosas para o capaces de crear desórdenes.—(U. P.)

IN 8.—**En las minas de carbón del Rusr trabajan 400,000** o que significa un aumento de 35,000 sobre los que trabaja- layo. Se supone que este aumento se debe a la demanda de lemán como consecuencia de la huelga británica.—(U. P.)

LIN 8.—**El Gabinete cree imposible cumplir una decisión** , según lo anunció el Ministro del Trabajo señor Brauns. mente después de ser aprobada por el Reichstag la mo- llista sobre aumento de los subsidios a los desocupados en r ciento.—(U. P.

IN 8.—**El Gobierno fué derrotado en el Reichstag**, cuando bada, por 205 votos contra 141, la moción socialista de au- n un 30 por ciento, los subsidios a los desocupados, en vez r ciento, como había propuesto el Gobierno.—(U. P.

RID 8.—**Se han empezado a recibir donativos para los dam de Cuba**, y se han enviado notas a las colectividades de to- rovincias invitándolas a contribuir a la suscrición de fondos.

RID 8.—**La encuesta iniciada por el diario "La Nación"**, ór- la Unión Patriótica, publica opiniones en favor de la Asam- onal de los señores Rodríguez Marín, académico de la Len- ina Cancelero, secretario del Tribunal Supremo, y señorita harria, concejala.—(U. P.)

RID 8.—**La Unión Médica Franco-ibero-americana ha en- telegrama al marqués de Estella**, saludándole como doctor causa" de Salamanca, y jefe del Gobierno, con un homenaje r el apoyo que presta al intercambio científico franco-ibero- . El marqués de Estella contestó el telegrama agradecién- seando éxito a la Asamblea.—(U. P.)

RID 8.—**El Ministro de Estado, señor Yanguas**, se encuentra —(U. P.)

RID 8.—**Se reunió la delegación española del Congreso Ibe- ano de Aeronáutica**, a fin de redactar la memoria de los del Congreso, que será repartida a los países que participa- s sesiones.—(U. P.)

RID 8.—**Un comunicado oficial de Marruecos** anuncia que arteles generales españoles de Tetuán se presentaron Yemua ncion Tadidi Ajmas, completándose así la sumisión total de —(U. P.)

SE INICIARA EL INTERCAMBIO MUSICAL ENTRE CHILE Y LA ARGENTINA

Con este objeto se han realizado conversaciones entre los músicos argentinos y el pintor chileno Julio Ortiz de Zárate.— La Exposición de Arte Chileno se clausurará hoy para que pueda visitarla nuevamente el Presidente Alvear.— El Embajador Aldunate, adquirió una tela de Julio Ortiz de Zárate.

(Correspondencia cablegráfica de Luis María Alvarez, exclusiva para "La Nación")

BUENOS AIRES, 8. — Se ha dado el primer paso en favor del intercambio musical entre Chile y Argentina.

Los músicos argentinos invitaron anoche al concierto del Colón al pintor chileno Julio Ortiz de Zárate, que acaba de realizar la primera exposición oficial de los artistas chilenos.

Especialmente invitado concurrió también el representante de "La Nación".

En uno de los intermedios del concierto los dirigentes de la Asociación de Compositores Argentinos celebraron una conferencia con Ortiz de Zárate, acerca de la conveniencia de echar las bases de un intercambio musical al mismo tiempo que se establece el intercambio de las artes plásticas.

Los compositores argentinos encargaron al huésped chileno de llevar a las instituciones afines de Chile un mensaje en el sentido de convenir en las bases del futuro acercamiento musical.

Se trataría de realizar la idea de conciertos extraordinarios de compositores y ejecutantes chilenos que vendrían a la Argentina con tal objeto y de compositores y ejecutantes argentinos que visitarían a Chile con idéntica finalidad.

Esta idea, la que los músicos argentinos han prestado desde luego una entusiasta acogida, fué largamente tratada con el pintor chileno, a quien los músicos argentinos pidieron informaciones amplias sobre el movimiento musical chileno, interesándose por establecer desde luego en forma activa este intercambio.

Quienes bregan en favor de estos intercambios comprenden la amplia misión que les está reservada, ya que mediante ellos los pueblos se unirán en un vínculo mayor de pensamiento e inteligencia.

Ha sido ampliada hasta mañana la exposición de los artistas chilenos en la sala de los Amigos del Arte, con el propósito de que la vuelva a visitar el Presidente Alvear, que se encuentra actualmente en Mar del Plata y que ha manifestado interés por adquirir una tela.

El Embajador de Chile, don Luis Aldunate Echeverría, adquirió en la mañana de hoy una de las mejores telas de Julio Ortiz de Zárate, que contribuirá a valorizar la galería de cuadros de los salones de la Embajada.

En esta forma se traduce la cooperación decidida que el Embajador Aldunate ha prestado a la primera exposición oficial de arte chileno en Buenos Aires.—(**Alvarez.**)

NOTICIAS BREVES DEL CABLE

MADRID 8.—**El Gobierno inauguró el monumento al Círculo de Bellas Artes**, ubicado en la calle Alcalá, considerado el mejor de Europa. Tiene 60 metros de altura, contiene un teatro y salones de exposiciones. Las instalaciones son de gran lujo y se inauguraron con una exposición de cuadros de Zuloaga. En el teatro se cultivará el teatro clásico español. Los cuadro sde Zuloaga, traídos de Zumaya, han sido asegurados en 1.000,000 de pesetas.—(U. P.)

MELILLA 8.—**Se sintió en esta ciudad un violento temblor.**—(U. P.)

NUEVA YORK 8.—**El Martes pasado fueron robadas joyas avaluadas en 275,000 dólares**, de la residencia del abogado millonario Mr. Myron Taylor. Entre las joyas robadas figura un collar de perlas, cuyo valor se calcula en 175,000 dólares.—(U. P.)

WASHINGTON 8.—**Dos hidronaves que harán el viaje sin escalas a Panamá**, partirán de Filadelfia, según se tiene previsto, el día **11** de este mes, para Hampton Roads donde los preparativos preliminares del vuelo serán hechos.—(U. P.)

RIO DE JANEIRO 8.—**Mañana llegará a ésta el señor Washington Luis**, Presidente electo de la República, habiéndose preparado en su honor una gran recepción.—(U. P.)

RIO DE JANEIRO 8.—**Algunos ladrones penetraron en la sucursal del Banco de Crédito** Real del Estado en Minas Geraes, **forzando** las puertas de las cajas fuertes y robándose 85 contos.—(U. P.

GUAYAQUIL 8.—**A última hora fué suspendida la manifestación liberalsocialista**, en vista de que los liberales no quisieron unirse a los socialistas en su programa anti-clerical. Unos cuantos dirigentes socialitas han sido arrestados por publicar folletos difamatorios; pero más tarde se les puso en libertad.—(U. P.)

GUAYAQUIL 8.—**La prensa local protesta de la idea de vender las Islas Galápagos**, citando, al efecto, publicaciones aparecidas en los diarios extranjeros, especialmente chilenos. El Gobierno guarda reserva.—(U. P.)

BUENOS AIRES 8.—**Heladas sin precedentes han azotado los viñedos**, según comunicaciones de Mendoza,, causándoles pérdidas desastrosas, cuyo monto se calcula en un 60 ó 70 por ciento de la cosecha. Informan de Rivadavia que las chacras de coria también han sido muy afectadas por las heladas.—(U. P.)

BUENOS AIRES 8.—**Se ha ascendido a Ministro al consejero de la Legación en Quito**, señor Juan Areco, y se traslada al Ministro en Venezuela, señor Eduardo Labougle, a México, con el cargo de Ministro.—(U. P.)

BUENOS AIRES 8.—**El señor Angel Pizarro Lastra ha sido designado segundo secretario de la Embajada en Chile**, y el señor Adolfo Calvo ha sido ascendido a primer secretario de la misma.—(U. P.)

BUENOS AIRES 8.—**El exCanciller alemán doctor Luther, irá el Viernes a Asunción**, regresando el Domingo a Montevideo, sin hacer escala en Buenos Aires.—(U. P.)

Un momento de intensa expectación política en España

Se está viviendo como en la víspera del 13 de Setiembre.— Protesta que levanta el carácter que piensa darse a la proyectada asamblea nacional.— Se dice que el Rey sería partidario de una convocatoria a Cortes Constituyentes. — De realizarse la asamblea en la forma proyectada por Primo de Rivera, hay quienes aseguran que este será el último acto del dictador

(De nuestros corresponsales especiales, exclusiva para "La Nación"

HENDAYA, 8.—La situación política española se haya en un momento trascendental, posiblemente igual al del golpe de estado del 13 de Setiembre.

La autorización de la censura para publicar opiniones sobre la asamblea ha causado sorpresa y ha indignado a las diferentes representaciones, incluso a los amigos del Directorio.

La impresión es que se desarrolló una maniobra al alto estilo en el recto sentido de la palabra, en la cual se encuentra cogido Primo de Rivera, quien, sugestionado con sus tres años de gobierno sucesivo, se ha creído en situación de aceptar un debate a los políticos del antiguo régimen.

El adversario se supo aprovechar de un momento de debilidad para producir un efecto político de mucho alcance.

A pesar de las declaraciones que sobre las finalidades y la autoridad de la Asamblea formuló en diversas ocasiones Primo de Rivera, nadie se había formado una idea de las proporciones modestas que en realidad tendrá esta Asamblea hasta conocer las declaraciones publicadas en el "Abecé".

Se deduce de tales publicaciones que la Asamblea quedará reducida a una junta del Partido de la Unión Patriótica, con alguna intervención de personas no afiliadas al partida, que se buscan afanosamente.

Sin autoridad legislativa, sin prestar servicios de Parlamento ni de tribuna, no servirá para la exposición de ideas y opiniones que ilustren la conciencia pública, puesto que aún en el caso de que los socialistas se avengan a figurar en ella, la censura se encargará de silenciar lo que pueda ocurrir dentro de la Asamblea.

"Reducida en tales proporciones—nos decía una personalidad política—resulta inexplicable la finalidad que persigue Estella, como no sea el simulacro que le permita la pueril satisfacción de sentarse en el banco azul como jefe de Gobierno."

Un ex-presidente de Consejo nos ha dicho que esta proyectada Asamblea "degenerará en lo pintoresco por su falta de eficacia". Y nos ha agregado: "Una Asamblea sin soberanía, sin autoridad legislativa, sin siquiera una acción fiscalizadora del Gobierno, resulta un fenómeno político después del cual la Constitución del 76, se considera muerta."

Según opiniones autorizadas, empieza la trascendencia del momento con la proyectada Asamblea.

La idea de las Cortes Constituyentes patrocinada por el "Abecé", parece ya una segura coincidencia entre todos los elementos representativos de la política española.

El primer convencido de que la actual situación no tiene más desembocadura legal que la convocatoria a las Cortes, se asegura que es el Rey Alfonso.

Sobre este punto nos ha manifestado la personalidad de nuestra entrevista, "que si el malestar del Ejército y los últimos amagos revolucionarios no precipitan los acontecimientos, seguramente Estella convocará a la Asamblea en la forma anunciada; pero, también es seguro que éste será el último acto de la dictadura. Después se constituirá un Gobierno a manera de comisión, para que por medio del sufragio universal, convoque a Cortes que decidan de los destinos de España."

Preguntado sobre si entonces será inevitable la discusión sobre la forma de Gobierno, el interlocutor, que recientemente hizo protesta de monarquismo, dijo: "No veo la manera de evitarlo, aunque definitivamente triunfará el sentimiento monárquico español. Sería una locura no aprovechar esta fuerza histórica para establecer un seguro régimen democrático. Cuando pienso en el porvenir, renace mi optimismo y hasta pienso que la disctadura prestó la inestimable lección de que España se diera cuenta de lo que es la libertad en los países que quieren vivir siguiendo el ritmo de la civilización moderna."—(**Especial**).

IDADES DE LOS OLUCIONARIOS RACAGUENSES

IELDS, 8. — El cadá- general constitucionalista pereció recientemente nboscada, fué enviado al la Costa Rica. La em- que conduce los restos Rica va acompañada de vers de Estados Unidos. rma que se libra una rca de Olmánico, en el dido, cuya navegación rumpida debido a que les han ocupado las ri- . P.)

RO REANUDO SU RAID

PAÑERO DA CUNHA DO EN LAS PALMAS

PALMAS, 8. — Cuando hidroavión "Jahu", en ibeiro de Barros efectúa Brasil, el oficial Arturo , con Ribeiro tuvo gran- gencias, se quedó en tie- ato va piloteado por Ri- (U. P.).

PRAIA, 8. — A las 8 he hacía tres horas que er llegado el aviador Ri- Barros, por lo cual se haya tenido que efectuar nso forzado. — (U. P.).

ACTIVIDADES [illegible]PORTIVAS [illegible]IALES

[illegible] PRENSA [illegible] APOYA LAS DECLARACIONE DEL DOCTOR COSTA

RIO DE JANEIRO, 8.— El "Jornal do Comercio" comenta y aplaude los términos de la entrevista hecha al doctor Oscar Costa, Presidente de la Confederación brasileña de Deportes, sobre la vuelta de esta última a la Confederación Suramericana de Football.

Hace la historia del retiro del Brasil de la Confederación Suramericana y dice a continuación: Siendo así, transferidos nuestros derechos y derrotadas nuestras propuestas, hasta entonces victoriosas, nada más natural que nuestro disgusto y el desligamiento del seno de la Confederación cuya mayoría de afiliados estuviera en contra de los derechos que adquirimos".

"Cuando por primera vez se reunió el Congreso de este año, una de sus resoluciones iniciales fué exactamente designar por unanimidad la ciudad la Jio de Janeiro para sede del Campeonato de 1927.

"Querían reparar una injusticia, más no recordaban que los hechos ya habían tenido su 'consumatum est'".—(**A. A.**)

IAYORIA DE LOS MIEMBROS DE LA COMISION E DESARME ESTA DESILUSIONADA DE LOS RESULTADOS ALCANZADOS

ólo la delegación de Estados Unidos, los estima alentadores

espondencia cablegráfica de Henry Wood, exclusiva para "La Nación")

RA, 8.— El éxito prin- la delegación estadouni- a comisión perliminar de encia del Desarme fué obtener la aceptación de limiento mediante el cual una votación definitiva as las cuestiones.

forma la Comisión pudo en segunda lectura, un me final que abarca las divergentes de todas las es, informe que se vota- ril.

rme incluye las respues- Comisión a siete pregun- fueron sometidas por el omo base para la prepa- l programa de la Con- el Desarme de la Liga de nes.

las divergencias resulta- s diferentes opiniones de y sus aliadas militares, el grupo naval encabeza- stados Unidos Gran Bre- apón, que contaron con ocasionan de Argentina e. Las divengencias se refieren virtualmente a todas las fases del desarme militar, naval, aéreo y económico, pero la más grave se refiere a la tesis francesa de un desarme naval basado en el tonelaje total, opuesta a la de los Estados Unidos de que la limitación del tonelaje debe ser por clase de buques.

A pesar de que la delegación estadounidense manifiesta estimar alentadores los resultados obtenidos ahora, la mayoría de sus miembros, individualmente, están desilusionados.

Finalmente, en vista de que la Comisión Proparatoria de la Liga no se reunirá hasta Abril, los miembros de la Liga dudan de que la Conferencia del Desarme pueda ser convocada antes de la Asamblea de Setiembre.

Mientras tanto ha surgido un movimiento en favor de que la Comisión de Desarme del Consejo, formada solamente por miembros de este último, se haga cargo de la redacción del programa de la Conferencia de Desarme, pero ese plan eliminaría a los Estados Unidos, que no están representados en el Consejo.

El capitán Wilson presentará al Presidente Coolidge un informe completo sobre las actividades de la Comisión.— **HENRY WOOD.**

Arica, continúa siendo el obstáculo invencible

WASHINGTON, 8. — El Embajador del Perú, doctor Hernán Velarde conferenció en el Departamento de Estado con Mr. Herbert Stabler, jefe de la división latino-americana de dicho Departamento.

Se estima que la conversación diplomática que se ventila en la actualidad sigue refiriéndose a la ciudad de Arica que, hasta ahora, ha constituído un obstáculo invencible para toda fórmula de solución por la vía diplomática. — (U. P.)

EN ALEMANIA NO LUCHA LA MONARQUIA CONTRA LA REPUBLICA,

sino la República liberal contra la reaccionaria

(Correspondencia cablegráfica de Frederick Kuh, exclusiva para "La Nación")

BERLIN, 8.— Hay un grupo de partidos políticos que no observará mañana el aniversario de la República; pero, en cambio, las numerosas instituciones republicanas celebrarán una asamblea en la que los oradores recalcarán el reciente resurgimiento de la propaganda monarquista y denunciarán, además, el artículo sétimo del convenio celebrado entre el estado prusiano y los Hohenzollern, según el cual se permitiría al ex-Kaiser residir en el Castillo de Homburg, en Alemania, lo que muchos consideran como un presagio del regreso del ex-soberano.

En realidad, los liberales y los socialistas son los únicos que mantienen su devoción abierta al sistema republicano y están convencidos de que la República afianza su situación con el sólo hecho de sobrevivir año tras año, pues, con ello, el pueblo se reconcilia gradualmente con la desaparición de la dinastía.

En la actualidad se libra una lucha fundamental en Alemania, pero ella no es de la República contra la monarquía, sino de la República liberal contra la República reaccionaria, en la que parecen obtener la victoria las fuerzas conservadoras.

En los primeros años que siguieron a la revolución, los socialistas tuvieron vara alta, pero, gradualmente, fueron desalojados por partidos que representan, no a los obreros, sino a los patrones, manufactureros y banqueros, que se estiman lo suficientemente poderosos para conceder voluntariamente participación en el Gobierno a la clase trabajadora, más como un paso destinado a debilitar el socialismo que como una concesión a su poder.—**FREDERICK KUH.**

RICCIOTTI GARIBALDI HABRIA ACEPTADO EL DINERO DE LOS FASCISTAS, COMO UN ARDID DE LA LUCHA

Declaraciones de su hermano Pepino

(Correspondencia cablegráfica de Alberto Zalamea, exclusiva para "La Nación")

NUEVA YORK, 8.— El general Peppino Garibaldi, hermano de Ricciotti, en una entrevista concedida al corresponsal que suscribe, ridiculizó las declaraciones de que su hermano es un espía pagado por Mussolini.

"Ricciotti—dijo— ha sido siempre contrario al fascismo, y creo que todo el asunto ha sido llevado adelante con el propósito de eliminarlo, creando dificultades con las autoridades de Francia, donde vive porque quiere a ese país en que tiene libertad".

"Si los fascistas le han ofrecido dinero y él lo ha aceptado, se trata solamente de un ardid de la lucha pues todo es permitido cuando se esta en guerra".

Repudió las noticias contenidas en los despachos de prensa procedentes de París, según los cuales Ricciotti estaría implicado en el atentado de Génova contra Mussolini e hizo notar que los antifascistas dudan francamente de que Zamboni haya disparado contra Mussolini, sosteniendo en cambio la teoría de que el verdadero culpable fué un asesino que sigue desconocido.

Descartó la idea de que se tratara de una asesino pagado. "No creo que esto sea posible—dijo — para confirmar mi opinión, basta analizar los diferentes atentados contra Mussolini. En el caso de Zamboni, se trataba de un plan bien elaborado pero que fracasó a última hora; Miss Gibson no era una asesina pagada; obró a impulso propio y por razones desconocidas. En cuanto a Lucetti, tanto él como su familia habían sufrido mucho bajo el fascismo y sólo quería venganza. En cuanto al reciente atentado, tanto la familia del supuesto culpable como el mismo eran fascistas. Si realmente disparó contra Mussolini, de lo que ahora se duda en general, tanto él como su familia debieran estar satisfechos de fin desde que predican la violencia y la exaltación de la muchedumbre de que fué víctima.

"Yo vivo trabajando tranquilamente en Estados Unidos; jamás he tratado de hacer propaganada contra el fascismo pero se trata ahora de cuestiones del dominio público. Todo el mundo habla de ellas, de suerte que yo también lo hago. Siempre he estado en contacto constante con mi hermano y no hace mucho que recibí una carta de él pero nada hay en dicha comunicación que indique la veracidad de las ridículas acusaciones que se le hacen ahora.— **ALBERTO ZALAMEA.**

MAÑANA SE VERIFICARA LA CARRERA DE HIDROAVIONES POR LA COPA SCHNEIDER

(Correspondencia cablegráfica de Morgan Easterling, exclusiva para "La Nación")

NUEVA YORK, 8.—**La única carrera internacional para hidronaves que tiene lugar en el año, se verificará pasado mañana Miércoles en Norfolk, Virginia, donde Estados Unidos e Italia competirán entre sí por la posesión definitiva de la Copa Schneider.** Este premio corresponde al país que lo **haya ganado tres veces en cinco años.**

Italia estará representada por tres participantes. Las **máquinas** que emplearán son monoplanos Macchidas-Fiat, y los motores son de 800 caballos de fuerza. Llevan además dos pontones de acuatizaje.

Las naves serán piloteadas por el mayor Mario Dedernardi, el capitán Arturo **Ferrarin**, el capitán Guascone y el teniente Adriano Bascula, de las Fuerzas Aéreas italianas.

Los participantes, por los Estados Unidos, son tres máquinas 3-1 Curtiss, con motores de la misma marca, máquina que ganó la carrera Pulitzer y la Copa Schneider en 1925. **Uno de los hidroplanos irá piloteado** por el teniente G. **Frankschilt**, de la marina de los Estados Unidos, y dos naves **gemelas piloteadas por los tenientes Jorge Cuddisky Conant. Este último estableció hace poco tiempo el record mundial para hidronaves, cuando voló a razón de 250 millas por hora mientras se preparaba para la carrera Schneider.**—(**Morgan Easterling**).

ARRACAS DE MADERAS
FABRICANTES DE MUEBLES
TALLERES DE CARPINTERIA

OFRECEMOS PARA ENTREGA INMEDIATA:

ERRAS sin fin, de 800 a 1,000 m|m.
SIERRAS circulares, de 300, 500 y 750 m|m.
TUPIES, de 45 y 50 m|m.
CEPILLADORAS, de 400, 500, 600 y 700 m|m.
ESCOPLEADORAS, con escuadrador, combinada y a cadena.
GARLOPAS, de 500 m|m.
MOLDURERAS, de 4 caras, 180 por 60 m|m.
ESPIGADORAS, de 150 m|m.
TORNOS, de 240 m|m.
SIERRAS caladoras.
AFILADORAS de cuchillos, de 700 m|m.

CATALOGO GRATIS —:— PRECIOS CONVENIENTES

RAAB, ROCHETTE, ROCA & Cía.

ESTADO 235, SANTIAGO —:— BRASIL 264, Valparaíso

Provisión de Leche
JUNTA de BENEFICENCIA de SANTIAGO

Se invita sólo a los productores de Leche que tengan interés en ofrecer este artículo a la Junta de Beneficencia de Santiago, a una reunión que tendrá lugar en Monjitas 695, a las 4 P. M. del día Martes 9 de Noviembre para cambiar ideas sobre la forma en que han de pedirse las propuestas.

LUIS LIRA LUCO.
Tesorero.

N—9

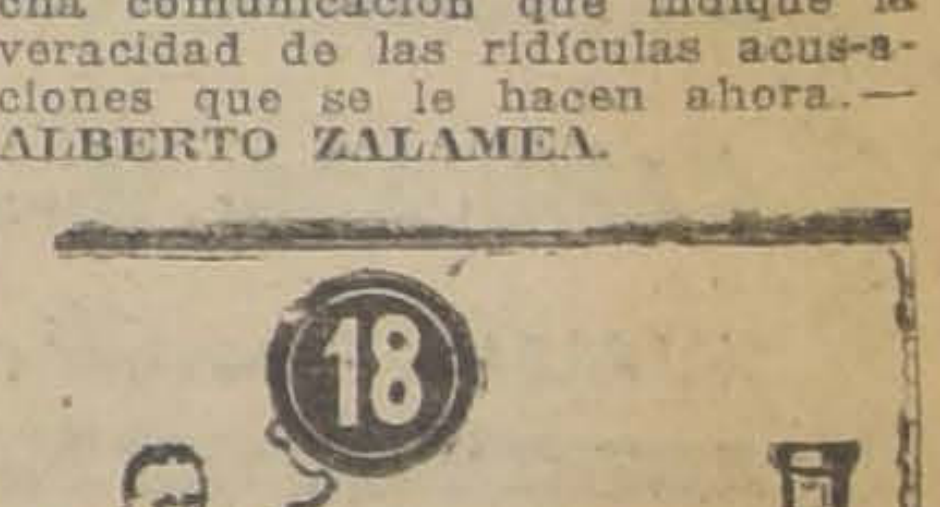

CLOROPEPSINOL

tomado después de cada comida ayuda la digestión.

Base: Pepsina y extractos fluidos de quina y coca.

Fábrica de Productos Químicos y Farmacéuticos
DAUBE Y CIA. — LLAY-LLAY
M. R.

43
ESTE NUMERO ES
MAS GRANDE DE LO
QUE UD. PIENSA

INFORMACIONES CABLEGRAFICAS DEL EXTERIOR

DE NUESTROS CORRESPONSALES ESPECIALES, VIA EASTERN Y ALL AMERICA CABLES INC. DE "THE UNITED PRESS". — LOS ORIGINALES DE TODOS LOS CABLEGRAMAS QUE SE INSERTAN E
ESTA SECCION, ESTAN A DISPOSICION DEL PUBLICO EN ESTA IMPRENTA

El Embajador italiano en París conferenció con M. Briand sobre la cuestión de Gar

Habría solicitado que se eche tierra sobre el asunto.— La policía prosigue sus investigaciones.— Se inicia el interrogatorio al Coronel Maciá. —Del careo de éste con Garibaldi, se esperan interesantes conclusiones

CONTINUA LA INVESTIGACION

PARIS, 8. — Tanto Garibaldi como los funcionarios de policía se encuentran cansados del interrogatorio de 18 horas consecutivas.

Entretanto, se apresura la investigación sobre el complot de Cataluña, a fin de poder traer a París al ex-coronel Maciá, para carearlo con Garibaldi y aclarar así las declaraciones contrapuestas sobre la participación de Garibaldi en el complot español.

No se permitió a la esposa de Garibaldi residir en el mismo hotel en que éste se encuentra bajo la vigilancia de la policía, por lo cual se retiró del hotel, acompañada de su cuñado, Sante Garibaldi. — (U. P.).

PARIS, 8.—Por el momento la acción referente al doble escándalo de las conspiraciones española e italiana, ha cambiado de ubicación, encontrándose ahora en Perpignan, donde continúa el interrogatorio del señor Maciá, mientras, en París, los traductores trabajan para redactar en francés los numerosos documentos y cartas personales de Ricciotti Garibaldi.

Se ha permitido a este último almorzar con su hermano y su mujer, en presencia de la policía y después que prometiera de sostener toda su conversación en francés.

La policía interroga al italiano Meschia respecto de sus relaciones con Lucetti y cree que todo estará listo para reanudar, a fines de la semana, el interrogatorio de Garibaldi.—(U. P.).

UNA GESTION CONCILIADORA ITALIANA ANTE M. BRIAND

PARIS, 8.—El barón de Avezzana solicitó de M. Briand que le concediera una conferencia. Se considera que esta actuación tiene carácter de una gestión conciliadora tendiente a evitar que los recientes incidentes puedan transformarse en un desacuerdo franco-italiano.

En la conferencia ambos expusieron sus opiniones sobre la situación, estimándose que se hicieron varias insinuaciones tendientes a la solución satisfactoria de los incidentes.— (U. P.).

PARIS, 8. —A las 3 de la tarde fué suspendido el interrogatorio a que era sometido Ricciotti Garibaldi, mientras son traducidos algunos documentos.

La esposa de Ricciotti llegó procedente de Niza y se le permitió celebrar con su esposo una entrevista de cinco minutos, durante la cual permaneció silenciosa y llorosa.—(U. P.)

PARIS, 8. — El Embajador italiano Barón de Avezzana sostuvo una conferencia por orden del gobierno con M. Aristides Briand durante espacio de media hora, expresando el deseo que animaba a Italia de llegar a un arreglo amistoso y satisfactorio de las dificultades pendientes.

Se ha informado que los resultados de esta conferencia serán dados a conocer en la reunión de mañana del Consejo del Gabinete, considerándose importantes las materias tratadas en esta conferencia.—(U. P.)

PARIS, 8. — La conferencia celebrada entre el Embajador de Italia, Barón de Avezzana y el Ministro de Relaciones Exteriores, M. Arístide Briand, se refirió no solamente a los incidentes de Veintimille, Trípoli y otros, sino también al "affaire" Garibaldi, respecto del cual, según se cree, habría hecho algunas insinuaciones el Barón Avezzana.

En las esferas diplomáticas francesas, se recalca que ambos Gobiernos desean llegar a una solución amigable y, en especial, evitar que se repitan esos incidentes en el futuro, pero indican al mismo tiempo que Italia pide ciertas concesiones como, por ejemplo, que se eche tierra al asunto de Garibaldi.

El Barón de Avezzana explicó la relación del agente secreto fascista, señor Lapolla, con el asunto Garibaldi, en la misma forma en que había sido descrita ya desde Roma, pero M. Briand, que había recibido informaciones de la Surete Generale, habría combatido el punto de vista italiano, explicando que el Gobierno francés desea la conciliación, pero que el derecho está de su parte. — (U. P.)

MACIA ESTA DISPUESTO A RECOMENZAR EN LA PRIMERA OPORTUNIDAD

PERPIGNAN. 8.— Al ser interrogado por las autoridades poli-

EN LA ZONA AFECTADA POR EL TIFON DE LAS FILIPINAS NO HAY PELIGRO DE HAMBRE

Se calcula en 400 el número de muertos en Batangas.— El Gobierno italiano envía auxilios a Bari.— Las inundaciones ocasionaron pérdidas calculadas en medio millón de pesos

400 MUERTOS EN BATANGAS

MANILA, 8.— Según el mayor Parker Hitchens, oficial jefe sanitario de Filipinas, que fué en aeroplano a Batangas para comprobar los perjuicios causados por el tifón, el número de muertos pasa de 400 y se han recogido hasta ahora 162 cadáveres. Agrega que constantemente se reciben informaciones de que se tiene conocimiento de otras personas que también perecieron en la catástrofe.

La sexta parte de la cosecha de copra, avaluada en 10 millones de dólares, quedó destruída.— (U. P.)

MANILA, 8.— El oficial jefe de sanidad, Parker Hitchens, al aterrizar en la zona devastada por el reciente tifón, encontró a la población de Pauan en estado de aturdimiento, como si hubiera sido sacudida por la explosión de una granada.

Los cadáveres que se veían por todas partes completaban la escena de ruina.

La mucnedumbre de sobrevivientes se encontraba agotada después de dos días de haber estado dedicada a las labores de salvamento y sepultación de los muertos.—(U. P.)

NO EXISTE EL PELIGRO DEL HAMBRE

MANILA, 8. — El Mayor Parker Hitchens, jefe de la Oficina Sanitaria declaró que no existía peligro de hambruna a concecuencia de la catástrofe, producida por el tifón que barrió la isla, pero que la población se encontraba desconcertada por la rapidez y gravedad del fenómeno.—(U. P.)

SE ORGANIZA EL ENVIO DE SOCORROS

MANILA, 8.— El Gobernador General organiza el envío de socorros al Sur, a la zona afectada por el tifón, despachando las medicinas por aeroplanos y los alimentos por vapores.

La caña de azúcar estaba lista para ser cosechada, de suerte que se cree que la cosecha podrá ser salvada.

Se estima que el número de muertos pasa de 400, debido a que no se tiene noticias de tres vapores: "Señora de la Paz", "Doña Ramona" y "Kinkiat", con un total de 150 pasajeros a bordo, que se sabe fueron cogidos por el tifón.— (U. P.)

LA PLAYA DE PAUAN DESAPARECIO CON SUS OCUPANTES

MANILA, 8. — El mayor Parker Hitchens, al informar sobre la catástrofe en la bahía de Bananzas, dice que durante el tifón olas jigantecas invadieron la aldea de Puan, cogiendo a la población como en una trampa debido a que la aldea se encuentra casi totalmente rodeada por montañas abruptas.

Muchos fueron los arrastrados por el mar y, durante las horas de la noche, la playa desapareció con sus ocupantes.

Las calles, destruídas y llenas de escombros, están intransitables y se presencian muchas escenas desgarradoras entre los sobrevivientes que buscan a sus parientes.—(U. P.)

LAS VICTIMAS DE LA INUNDACION EN BARI

BARI, 8.— Se anuncia ahora que el número de muertes causadas por la inundación asciende a 32, a más de 100 el número de heridos, calculándose los perjuicios en el distrito afectado en medio millón de liras.—(U. P.).

LLEGAN DOS DESTROYERS CON AUXILIOS A BARI

BARI, 8. — Aun no es posible formar una lista definitiva de los muertos.

Continúan derrumbándose edificios debido a que sus fundaciones están minadas por las aguas.

Dos destróyers desembarcaron fuerza de marinería, medicina y bombas.

Continúan recibiéndose contribuciones de todo el país, contándose entre ellas la suma de medio millón de liras, en carácter de asignación preliminar del Gobierno.—(U. P.)

4 enmascarados asaltan un Banco en Birminghan

BIRMINGHAM (Estado de Alabama), 8. — Cuatro bandidos enmascarados, disparando balazos, asaltaron el Banco de Seguridad y Ahorros de North Birmingham, y huyeron con 20.000 dólares en dinero y otros valores. — (U. P.).

LOS REPUBLICANOS HAN OBTENIDO MAYO ELECCIONES GRIEGAS

Aún no se saben los resultados definitivos.— Algunos partidos aunque de tendencia republicana, han ganado también

ATENAS, 8.— Fué derrotado en las elecciones de ayer el señor Papanastasio, leader de la Unión Republicana.

ATENAS, 8.— Los resultados de que se disponía hasta las dos de la tarde sobre las elecciones de ayer indicaban que el General Condylis continuaría en el poder a pesar de que ninguno de los dos partidos tenía una mayoría considerable.

ATENAS, 8.— A las 6 de la tarde se sabía que las elecciones se habían verificado en forma pacífica en todo el país, participando en ellas el 90 por ciento de los votantes.

Se cree que los resultados finales serán conocidos mañana. — (U. P.)

ATENAS, 8.—Según los cálculos que se hacen de los votos, parece que los venizelistas llevan la delantera sobre los políticos contrarios por 50 asientos. —

ATENAS, 8.— El General Condylis ha entregado a la publicidad cómputos que demuestran que los venizelistas han obtenido mayoría en las elecciones, pero los leaders anti-venizelistas, arguyen que los datos suministrados por Condylis no son exactos. — (U. P.)

ATENAS, 8. — A las 6.30 de la tarde el Gobierno publicó un comunicado en que anuncia que los partidos republicanos obtuvieron el 65 o|o de los votos emitidos en las elecciones de ayer, correspondiendo además un 15 o|o a los anti-venizelistas moderados y a los independientes.

Según los resultados oficiales que se tienen hasta ahora, de

Los italianos no podrán tener nombres tontos, vergonzosos ni subversivos

El Gabinete dicta al respecto un decreto.— Cláusulas especiales para los hijos ilegítimos.— El corresponsal de "The Daily Mail", confirma las informaciones publicadas por "Le Quotidien", sobre las arbitrariedades del régimen fascista

AL DUCE MAGNIFICIO

ROMA, 8.— Ezio Garibaldi, nieto del héroe Giuseppe Garibaldi y ex-enviado especial en el Perú, presidió la ceremonia verificada en Monte Rotundo, en donde el héroe se encontró con los franceses durante la famoso marcha sobre Roma, en 1867.

Ante numerosa concurrencia, entre la que había veteranos garibaldinos, Ezio Garibaldi pronunció un discurso que fué muy aplaudido.

Terminada la ceremonia envió el siguiente telegrama a Mussolini:

"Desde santuario Monte Rotundo, ensalzando la fusión de las "camisas negras", enviamos un saludo de adhesión al Duce magnífico".—(U. P.)

"THE DAILY MAIL" CONFIRMA LAS INFORMACIONES DE "LE QUOTIDIEN"

LONDRES, 8.— Según las informaciones de "The Daily Mail" en Lugano, entre el Domingo y Martes de la semana pasada ha habido cerca de 100 muertos y 1,000 heridos a causa de las represalias fascistas por el atentado contra Mussolini.

Han sido destruídas centenares de casas de propiedad de los opositores; familias enteras se han visto obligadas a abandonar sus hogares bajo amenaza de muerte.

El Lunes fueron expulsadas de Lucca 150 personas; otras tantas han sido expulsadas de Padua. Se cree que se refugiaron en Milán.

Entre las víctimas de Nápoles cuyas casas fueron destruídas, figuran el filósofo Benedetto Crocce, el autor dramático Roberto Bracco, el escritor y leader socialista Arturo Labiola, el leader comunista Bordiga y el periodista Paolo Scarfoglio. La biblioteca de Crocce, una de las más valiosas de Italia, fué completamente destruída.

También han sido destruídas las casas de los leaders Duca Di Cesaro, el General Bencivenga y el leader socialista Claudio Treves. —(U. P.)

LA PROTESTA DE FRANCIA

PARIS, 8.— El Gobierno francés ha formulado una protesta formal y oficial al de Italia sobre el incidente de Veintimille.

El Embajador en Roma, M. Besnard presentó una nota basada en las investigaciones oficiales sobre el incidente.

LOS MERECIMIENTOS DEL GERAL GRAZIANI

ROMA, 8.— El General Graziani, a quien se atribuye el fortalecimiento de la disciplina en el ejército mediante el severo exterminio de los desertores después del desastre de Caporetto, será designado presidente del tribunal especial de Roma que entenderá en las causas en que debe aplicarse la pena de muerte.— (U.

REGLAMENTACION PARA MANTENER EL ORDEN

ROMA, 8.— La reglamentación destinada al mantenimiento del orden público exigen que todo el que quiera hacer celebrar reuniones públicas debe notificar a las au-

SE AMOTINARON LOS PRESOS DE LA PENITENCIARIA DE OHIO

COLUMBUS, ESTADO DE OHIO, 8.— Los presos de la penitenciaría de esta ciudad se amotinaron Faltan detalles del movimiento; pero, al parecer, los presos se precipitaron a través de la salida de la prisión; los guardias entonces hicieron fuego, dejando heridos varios de los penados y dando muerte a dos.—(U. P.)

COLUMBUS, 8.— Los penados de la penitenciaría se amotinaron, en circunstancias de que algunos visitantes inspeccionaban la prisión; dominaron y golpearon al operador del tablero telefónico, dejándolo sin conocimiento, y en seguida huyeron por la puerta mientras los guardias hacían fuego desde las murallas. Una vez en la calle, los presos se separaron y un grupo inició una loca carrera en automóvil para salir de la ciudad, perseguidos por seis agentes de policía en motocicletas. —(U. P.)

COLUMBUS, 8.— Todas las reservas de policía fueron llamadas para perseguir a los presos evadidos de la penitenciaría, lográndose capturar nuevamente a dos.

Tres guardias de la prisión fueron heridos por los fugitivos. — (U. P.)

COLUMBUS, 8.— Ninguno de los 14 reos evadidos de la penitenciaría fué muerto; pero los dos heridos por la policía fueron nuevamente capturados. — (U. P.)

COLUMBUS, Ohio, 8. — El grupo de presos que logró escapar en un automóvil que conducía una mujer, de la cual se sirvieron para escudarse, evitando así las balas de los policías que perseguían a los fugitivos.—(U. P.)

COLUMBUS, Ohio, 8.—Las autoridades locales bloquearon los caminos en los alrededores de la ciudad con lo cual la policía pudo capturar 9 de los presos que escaparon de la penitenciaría local, en el automóvil que habían aprovechado para su fuga.

Otros dos presos fueron capturados cerca de las puertas de la cárcel los que iban armados con cuchillos.

Dos presos todavía se encuentran en libertad. Las autoridades policiales han rectificado la información que circuló respecto a la presencia de una mujer en el auto empleado por nueve de los fugitivos. Manifiesta la policía que no iba ninguna mujer en el automóvil.—(U. P.)

INFORMACIONES COMERCIALES E INDUSTRIALES

ALGODON

NUEVA YORK, 8. — El algodón se cotizó a los precios siguientes, según las fechas de entrega: Diciembre, 12.34 centavos oro por libra; Enero, 12.47 centavos oro por libra; Marzo, 12.70 centavos oro por libra; Mayo, 12.94 centavos oro por libra; Julio, 13.16 centavos oro por libra; Octubre, 13.35 centavos oro por libra. — (U. P.)

LIVERPOOL, 8.— El algodón se cotizó hoy en la forma siguiente:

6.66 peniques por libra para entrega en Noviembre.

6.77 peniques por libra para entrega en Diciembre.

6.83 peniques por libra para entrega en Enero.

6.92 peniques por libra para entrega en Marzo.

7.01 peniques por libra para entrega en Mayo.

Se hicieron transacciones por valor de 8,000 fardos.—(U. P.)

GRANOS

CHICAGO, 8. — Los granos que se indican a continuación se cotizaron en la forma siguiente:

Trigo, entrega en Noviembre, bushel, 1.42; entrega en Enero, por bushel, 1.46 1|2. Maíz, entrega en Noviembre, por bushel, 0.68 7|8; entrega en Enero, por bushel, 0.78. Avena, entrega en Noviembre, por bushel, 0.42 1|2; entrega en Enero, por bushel, 0.47 1|8. — (U. P.)

METALES

LONDRES, 8.—Los metales que se indican a continuación se cotizaron en la forma siguiente:

Cobre Standard, al contado, tonelada, libra 57-3-9; Estaño Standard, al contado, tonelada, libra 303-2-6; zinc extranjero, la tonelada, libra, 32-18-9; plomo extranjero, la tonelada, libra 29-15-7 1|2; plata en barras, pago contra entrega, libra 24-15|16; mercurio, la botella, libra 15-16-0; tungsteno, libra 16-9.— (U. P.).

ACCIONES

NUEVA YORK, 8.—Los títulos que se indican a continuación quedaron en los precios siguientes:

American Metal Company, 48 3|4; American Smelting y Refining, 137 3|8; American Woollen Company, 28 7|8; Ferrocarril Atchison de S. Fe, 158; American Telegraph y Telephone, 148 5|8; Anaconda Copper Company, 49 3|8; Allis Chalmers, 87 1|2; Bethlehem Steel Corp., 45 1|2; Chile Copper Co. 32 tres octavos; Cerro de Pasco Copper Company, 64 1|4; Continental Oil Company, 18 5|8; Central Leather, 7 1|2; Dupont de Nemours 161; Dodge Brothers, 23; General Motors, 119; Great Western Sugar, 100 3|8; General Electric, 83 3|4; Hudson Motors, 43; International Cement, 52 3|4; International Harvester, 128 7|8; Kennecott Copper, 63 1|2; Missouri Pacific Railroad, 40; National City Bank, 622; Standard Oil of N. J., 43; Standard Oil of Calif., 60 7|8; Southern Pacific Railroad, 107 8|4; Studebaker Corp., 51; Unión Pacific Railroad, 164 5|8; U. S. Rubber Company, 63 1|2; General Asphalt, 78; U. S. Steel Corp., 147 1|2.— (U. P.).

PROSIGUEN LAS NEGOCIACIONES PARA SOLUCIONAR LA HUELGA MINERA BRITANICA

304,333 MINEROS HAN REANUDADO EL TRABAJO

LONDRES, 8. — De fuente fidedigna se informa que actualmente trabajan en las minas de carbón 304,333 obreros, lo cual significa un aumento de 5,875 con respecto al número de mineros que trabajaban el Viernes.—

LOS PROPIETARIOS EN DOWNING STREET

LONDRES, 8. — A las 5 de la tarde, los miembros del Gabinete conferenciaron separadamente en Downing Street N.º 10, con los representantes de los propietarios de las minas de carbón y con los de los mineros. — (U. P.).

LOS MINEROS CON Mr. BALDWIN

LONDRES, 8.—A las 3 de la tarde, el Comité Ejecutivo de los Mineros conferenció con Mr. Baldwin y sus colegas de Gabinete en Downing Street N.o 10, después de conferenciar con los mediadores del Congreso de las Trade Unions en una sala vecina.—(U. P.)

COLABORACION DE LOS MINEROS INGLESES Y RUSOS

BERLIN, 8.— Una delegación de mineros ingleses proyecta venir a Berlín a conferenciar con una delegación de mineros rusos, a fin de establecer un comité de colaboración de mineros anglo-rusos. —(U. P.)

LAS HORAS DE TRABAJO SON LA GRAN DIFICULTAD

LONDRES, 8.— Después de la reunión habida en Downing Street un miembro del Comité Ejecutivo de los mineros manifestó que la cuestión de las horas constituía la principal dificultad que se oponía a la solución por cuanto los mineros no estaban dispuestos a abandonar el principio de la jornada de siete horas.

Los delegados de los propietarios abandonaron Downing Street, donde los miembros del Comité de Conciliación de los Trade Unions regresaron después, a las 6.30 P. M.—(U. P.)

LONDRES, 8. — Los mineros volvieron a Downing Street a las 9 de la noche y se reanudaron las negociaciones.

Los dirigentes mineros dieron a conocer que el punto que ahora obstaculizaba las negociaciones era la insistencia de los propietarios en el sentido de establecer jornadas más largas de trabajo, sin tomar en consideración la cuestión de la revisión de los salarios. Si los propietarios mantienen su insistencia a este respecto, se dice que los mineros tienen el propósito de consultar a los diferentes distritos carboníferos, individualmente, pero son de parecer que los distritos rechazarán el aumento de horas de labor.— (U. P.)

LOS DELEGADOS MINEROS SE REUNIRAN EL JUEVES

LONDRES, 8.— La Conferencia de Downing Street, quedó suspendida a las 11.45, anunciándose que el Comité Ejecutivo de los mineros, se vió en la necesidad de consultar a los constituyentes sobre algunos puntos que se trataron.

Ha sido convocada para el Jueves próximo la conferencia de los delegados mineros.— (U. P.)

WASHINGTON, 8.— El Departamento de Comercio computó la producción mundial de algodón comercial durante 1925 en 26 millones 504,000 fardos de hilado de 478 libras, en tanto que el consumo de algodón por el año que terminó el 31 de Julio de 1926, era aproximadamente de 23.070,000 fardos.

El número total de carretes de algodón hilado, tanto en uso activo como guardado en bodega, es de 164,000,000 más o menos. —

EL PRINCIPE LEOPOLDO Y SU ESPOSA F TUSIASTAMENTE RECIBIDOS EN AMB

ENTUSIASMO POPULAR EN AMBERES

AMBERES, 8.— La Princesa Astrid, vestida enteramente de blanco, después de abrazar al Príncipe Leopoldo al desembarcar, abrazó al rey y a la reina.

Cuando los reyes y los príncipes se presentaron en los balcones de la Municipalidad, después que el Alcalde Van Cauwelaerts leyó el discurso de bienvenida, replicaron los carillones de la ciudad y varios aeroplanos volaron en círculo sobre la Municipalidad.

Las calles se veína atestadas de público y profusamente adornadas.

Varias mujeres y niños resultaron heridos debido a que la multitud atropelló rompiendo los cordones de policía que resguardaban la partida de los personajes reales desde la Municipalidad. El rey Alberto se vió obligado a abrir por sí mismo paso a la reina, mientras el príncipe Leopoldo protegía a la princesa Astrid. Debido a este desorden hubo de retrasarse en 15 minutos la partida del tren real.—(U. P.)

AMBERES, 8. — Durante el desórden provocado cuando los reyes iban a abandonar esta ciudad, muchas personas se desmayaron y otras salieron con las ropas destrozadas.

Hubo un momento en que el burgomaestre pensó en la conveniencia de llamar a las tropas para establecer el orden.

Las decoraciones que había en las calles sufrieron grandes perjuicios y el rey, lo mismo que los miembros de su familia, M. Jaspar y M. Van del Velde hubieron de unir sus esfuerzos para abrirse paso.—(U. P.)

BRUSELAS, 8. — La comitiva real, en su desfile, se detuvo frente a la tumba del Soldado desconocido.

El príncipe Leopoldo y la princesa Astrid avanzaron juntos para depositar flores sobre la tumba.

Las tropas tuvieron que hacer grandes esfuerzos para contener a la muchedumbre entusiasta, mientras los miembros de la comitiva real se dirigían a palacio.—(U. P.)

UN OBSEQUIO DE LA MUNICIPALIDAD

AMBERES, 8.— Antes de que se dirigieran a Bruselas, la Municipalidad obsequió un pergamino de bienvenida al Príncipe Leopoldo y a la Princesa Astrid. —(U. P.)

VARIAS PERSONAS MUERTAS EN LA MANIFESTACION

BRUSELAS, 8.— Informaciones no confirmadas recibidas de Amberes anuncian que varias personas murieron aplastadas cuando la muchedumbre que acudió a despedir a los personajes reales rompió los cordones de policía.— (U. P.)

BRUSELAS, 8. — Comunican

ACEITE PURO DE OLIVA
Boccanegra
SU PRESTIGIO RESIDE EN SU CALIDAD
CAMBIASO Hnos
VALPARAISO - SANTIAGO
SOCIEDAD COMERCIAL SABIONCELLO
ANTOFAGASTA - IQUIQUE

EL CIGARRILLO DE 30 CTS. Y LO MAS GRUESO AHORA EN VENTA
CONTIENE FIGURAS EN COLORES
EL QUE UD. FUMARÁ EN ADELANTE
"YUNGAY"

CAÑERIAS Y FITTINGS
NEGRO Y GALVAN
COBRE
EN PLANCHAS Y EN TUBOS. UN ENOR
DIMENSIONES
MARTILLOS PARA DIVERSOS USOS
LIMAS DE TODAS DIMENSIONES
PERNOS ROSCA DE MADERA
PERNOS PARA COCINA
PERNOS PARA COCHE
BARNICES PARA PISOS
BROCAS CONO MORSE
Y CUADRADAS PARA
EMPAQUETADURAS
vapor
ASBESTOS en
GOMA en
A PRECIO FUERA DE COMPETENCIA
PARTAMENTO DE MERCADE
MORRISON & Co., AHU
SANTIAGO

Empleado
DE
Zapatería
se necesita con buenas referencias. Dirigirse a
CASILLA 3684

ATRIMONIO DONOSO MOLINA-YAÑEZ BIANCHI.—

ovios durante la ceremonia religiosa, efectuada el Domingo último en San Vicente de Paul

Antigüedades

nalizar un viaje, no se ve preciso el recuerdo del to, sino que son pequeñas , detalles pintorescos, los bran importancia en medio brollo de sensaciones tradas por el tren y envueltas polvareda del camino.

nismo ocurre en la vida miramos hacia atrás; y e se salva en el cedazo de noria, queda para siempre la evocación de una época nada.

de mis tiempos de estuno podré apartar ya nunrecuerdo de aquella tienda güedades que don Mauro tenía en la calle Bandera, e yo solía ir por las tardes "las novedades" que salían rina.

mi índole de colegial ima- y soñador, aquello era loso. Idolos chinos, cualojes de cuco, cálices, montiguas y aparatos extraños lan con un encanto singullá, al fondo de la tienda un ombría rodeado de cules, aquel hombre moreno, de frente espaciosa y ojos ntes, era, más que el duemago todopoderoso, el amo de aquellos tesoros de las na noches.

on los años y mis aficiostas bellas cosas antiguas leron amigo del mago de empo. Gentilísimo, de una osidad a toda prueba y de sta cultura en su ramo, el ando fué para mí el menlo y amable que guiaba sias de conocer ese mundo ntísimo y evocador que en las cosas viejas.

debo las sensaciones exde haber curioseado mietustos, salpicados de hiss mayúsculas, santos de man ojos de cristal y retablos vos. Gracias a él he podido n mis manos pr̃fanas de de occidente, los curvos japoneses del harakiri, en uches de marfil labrados, de se cuenta la vida heroiSamurai, y las esbeltas espingardas árabes, con incrustaciones de nacar y oro y la casoleta ennegrecida por la pólvora quemada en defensa del Islam.

Durante mucho tiempo, la tienda de antigüedades de Mauro Pando fué la única en Chile, y él la iba enriqueciendo más y más a la vuelta de sus viajes al Perú, Bolivia y República Argentina. Fué un precursor de este ramo desconocido anteriormente entre nosotros, y ahora que parte al Perú, su patria, a gozar al lado de los suyos de un descanso bien merecido, considero un deber de hidalguía, consignar aquí mi gratitud hacia este trabajador infatigable y silencioso, que durante veinticinco años impulsó, y orientó, y educó en Chile el gusto por las antigüedades.

Antes que el señor Pando asignara un valor definido a los muebles y objetos de la Colonia, las familias patricias, salvo honrosas excepciones, recluían al desván sus macizos y nobles muebles antiguos, por inútiles, por "viejos". Las cajuelas y los vargueños de las Colonia se apolillaban ignominiosamente en la fosa común de lo inservible. Eran cosas sin valor, y de mal tono. Triunfaban los mueblecitos ingleses. Ahora es al revés. Hoy es de buen tono "lo colonial", y viste mucho presentar al visitante un sillón de baqueta, donde según los dueños de casa, se sentaba el abuelito oidor.

Cuando hace tiempo se llevó a cabo la inolvidable fiesta de Santiago Antiguo, fué el señor Pando quién facilitó la mayoría de los elementos de la época que decoraron el escenario del Teatro Municipal; y el Museo Nacional se ha enriquecido con buen número de reliquias históricas que le adquirió.

Antes de partir a su patria, el señor Pando rematará en su casa de la Avenida Vicuña Mackenna toda su colección particular. Se presenta, pues, una buena oportunidad para los aficionados ricos. Yo, por mi parte, lamento no ser millonario y quedarme con todo.

PEDRO SIENNA.

EN EL CLUB DE TENNIS SANTIAGO.—

Asistentes al almuerzo ofrecido el Domingo último en el Santiago Tennis Club en honor de los campeones de 1926

LOS PREMIOS DE PINTURA DEL SALON OFICIAL DE BELLAS ARTES.—

Unánimemente la crítica ha considerado que las obras presentadas en el Salón Oficial de la Exposición anual de Bellas Artes ha sido uno de los más altos exponentes de progreso artístico y del decidido movimiento de renovación que se advierte desde algún tiempo a esta parte.

Inaugurada solemnemente, la Exposición, desde esa fecha, se ha visto concurrida por todos los elementos intelectuales y sociales de la capital, llamando poderosamente la atención el rico conjunto y valor intrínseco de las telas y trabajos expuestos.

Este año, como los anteriores, la sección Pintura ha sido la que ha reunido un mayor número de obras, destacándose del conjunto de Escultura y Dibujo.

Aunque todavía el Jurado no ha entregado a la publicidad el texto íntegro del fallo, podemos anticipar que en la Sección Pintura, que es la que mayor interés despierta, los premios discernidos correspondieron a la señorita Judith Alpi, la primera medalla; al señor Jorge Délano (Coke), la segunda; y a la señora Herminia Arrate de Dávila, la tercera.

NUEVA FIRMA COMERCIAL.—

La reciente liquidación de la antigua firma comercial "Freudenburg & Balmaceda" ha dado origen a la organización de una nueva e importante Oficina de Propiedades que girará bajo la razón social de José Manuel Balmaceda y Cía.

Ayer inició sus operaciones esta sociedad inaugurando el amplio lócal de sus oficinas instalado en la calle de Bandera N.o 70.

Asistió una numerosa concurrencia de conocidas personas de nuestros círculos sociales y comerciales, las que fueron agasajadas con una copa de champagne. Se brindó por el éxito de la nueva firma y la prosperidad de sus negocios.

Entre otros anotamos a las siguientes personas:

Señores: Luis Barros Borgoño, Emilio Bello Codecido, Francisco Garcés Gana, Ricardo Searle, Claudio Vicuña Subercaseaux, Jorge Valdivieso Solar, Carlos Salinas, Manuel Gaete Fagalde, Carlos Budge, Miguel Ovalle, Gonzalo Herreros, J. M. Izaza, Gregorio Ossa, Carlos Romero Aguirre, Roberto Leay, Diego Sutil, Máximo Valdés Fontecilla, Horacio Piaggio, Adicto Militar de la Legación de Francia, Roberto Badilla, Horacio Montes Valdés, Rodolfo Murillo, Fernando del Río Montt, Guillermo Lyon, Mariano Guerrero, Manuel García de la Huerta, José Luis Subercaseaux, Luis Stuven, Federico Vargas, Víctor Blanco Lecaros, Arturo Ibáñez, Enrique Balmaceda, Víctor M. Penjean, Jorge Phillips, Abel Gómez, Javier Echeverría, Alfredo Danneber, etc.

EL CAMPEONATO DE TENNIS DE VIÑA DEL MAR.-Los días11, 12 13 y 14 del presente se efectuará en las canchas de Tennis del Club "Viña del Mar" el campeonato que anualmente se juega en ese balneario entre los representantes de esa institución y los campeones de la capital.

Con este motivo se dirigirán a ese punto las señoritas Elena Jenske; Teresa Ossandon; Jula Brewton y los señores Herbert Muller; Roberto Conrads; Carlos Ossandon; Alfredo Arrate; Fritz Bierwith y Antonio Carrasco.

EL TRIO ARGENTINO.—Pocas veces habíamos notado un interés más marcado en nuestra sociedad que el demostrado estos últimos días por concurrir al Tea Room de Gath y Chaves, donde ocupa el escenario el famoso y distinguido terceto musical que hace los deleites de sus habitués con las hermosas interpretaciones de música argentina.

Como hemos informado en otras oportunidades, Gath y Chaves ha obtenido la exclusividad de este prestigioso conjunto de eximios artistas y actuará en su salón hasta fines del mes en curso.

Estamos ciertos, que nuestro gran mundo, sabrá corresponder este nuevo esfuerzo del elegante salón de Estado y Huérfanos, y acudirá a alentar con sus aplausos a la orquesta que viene desde allende Los Andes desparramando con sus instrumentos todo el sentimiento del alma criolla.

EN EL TEA ROOM.— Casanova Vicuña, Cruz Guzmán, Izquierdo Edwards, Arrieta Concha, Camila Quiroga, Díaz Eyzaguirre, Hurtado Cruchaga, Vial Letelier, Bunster Carmona, Valdivieso Cifuentes, Lira Vergara, Vial Prado, Prado Valdés, Budge Aguirre, Valdés Freire, Vial Freire, Vallebona Pascal, Valdés Aldunate, Concha Subercaseaux, Barros Vicuña, Ovalle Horsman, Fernández Vicuña, Larraín Hurtado, Fernández Correa, Balmaceda Lazcano, Orrego Vicuña, Suárez Orrego, Acuña Herreros, Tagle de Valdés, Izquierdo de Reyes, Blanco Viel,, Bascuñán Echeverría, Izquierdo de Alamos, Salinas de Eguiguren, Barros de Salinas, Puga de Besa, Larraín de Walker, Larrazával de Sutil, Grez de Riesco, Lyon de Alamos, Bunster de Pérez, Correa de Arroyo, Prieto de Espínola, Prieto de Herrera, Morandé Dávila, Chaigneau Puelma, Torreti Rivera, Humeres Solar, Fenner Marín, Amenabar Prieto, Barros Jarpa, Videla Lira, Pacheco Díaz, Silva Joacham, Herrera Lira, Lira Lira, Sánchez Matte, Prieto Letelier, Fernández Campino, Vial Vergara, Subercaseaux Ovalle, Matte Ossa, León Noguera, López Edwards, Pinilla Gutiérrez, Prieto Baeza, Zañartu Bernales, Pérez Cavarrubias, Grez Irarrázaval.

EN LA DIPLOMACIA. — Con motivo del luto de la Corte de Roma ocasionado por el fallecimiento de la Princesa Leticia, Duquesa de Aosta, no habrá recepción oficial el 11 del corriente aniversario del natalicio del Soberano de Italia en la Embajada Real en esta capital.

—A mediados de semana llegará a bordo del vapor japonés "Ginyo Maru" porcedente de Hong Kong (China) el señor Eugenio Fallet Calmels, Canciller del consulado de Chile en ese puerto, en donde ha permanecido dos años desempeñan do dicho cargo.

—En la última combinación trans andina ha llegado al país en uso de licencia nuestro Encargado de Negocios en Portugal don Alvaro Baeza Yávar acompañado de su esposa e hija.

El señor Baeza Yávar se encuentra hospeda en el hotel Mundial.

DEL EXTRANJERO.—Ha regresado después de una larga permanencia en el extranjero el señor Rodolfo Muermann, acompañado de su esposa señora Ida K. de Muermann.

VIAJEROS. — Se encuentra en Arica el Inspector Superior de los Ferrocarriles señor Francisco Mardones.

—Se encuentran en "Lo Herrera" el señor Alfredo Donoso Molina y señora Luisa Yáñez de Donoso.

—Por el expreso de anoche se dirigió a Viña del Mar la señorita Olga Baeza Frías donde pasará una larga temporada.

RESIDENCIA. — Don Luis Señoret Silva; señora y familia han fijado su residencia en Enrique Concha 35.

Señorita Juana Baeza R., cuyo matrimonio con el señor Jorge Aguirre E. será bendecido mañana en Rancagua

FUNERALES DE DOÑA CARMEN QUINTANA DE GAZMURI.—

Mañana se efectuarán en Chillán, con especial solemnidad, los funerales de la señora Carmen Quintana de Gazmuri, de cuyo sensible fallecimiento dimos cuenta en nuestra edición anterior.

Al acto fúnebre de mañana, que se realizrará después de solemnes honras fúnebres, concurrirán numerosas colectividades religiosas y delegaciones de instituciones obreras.

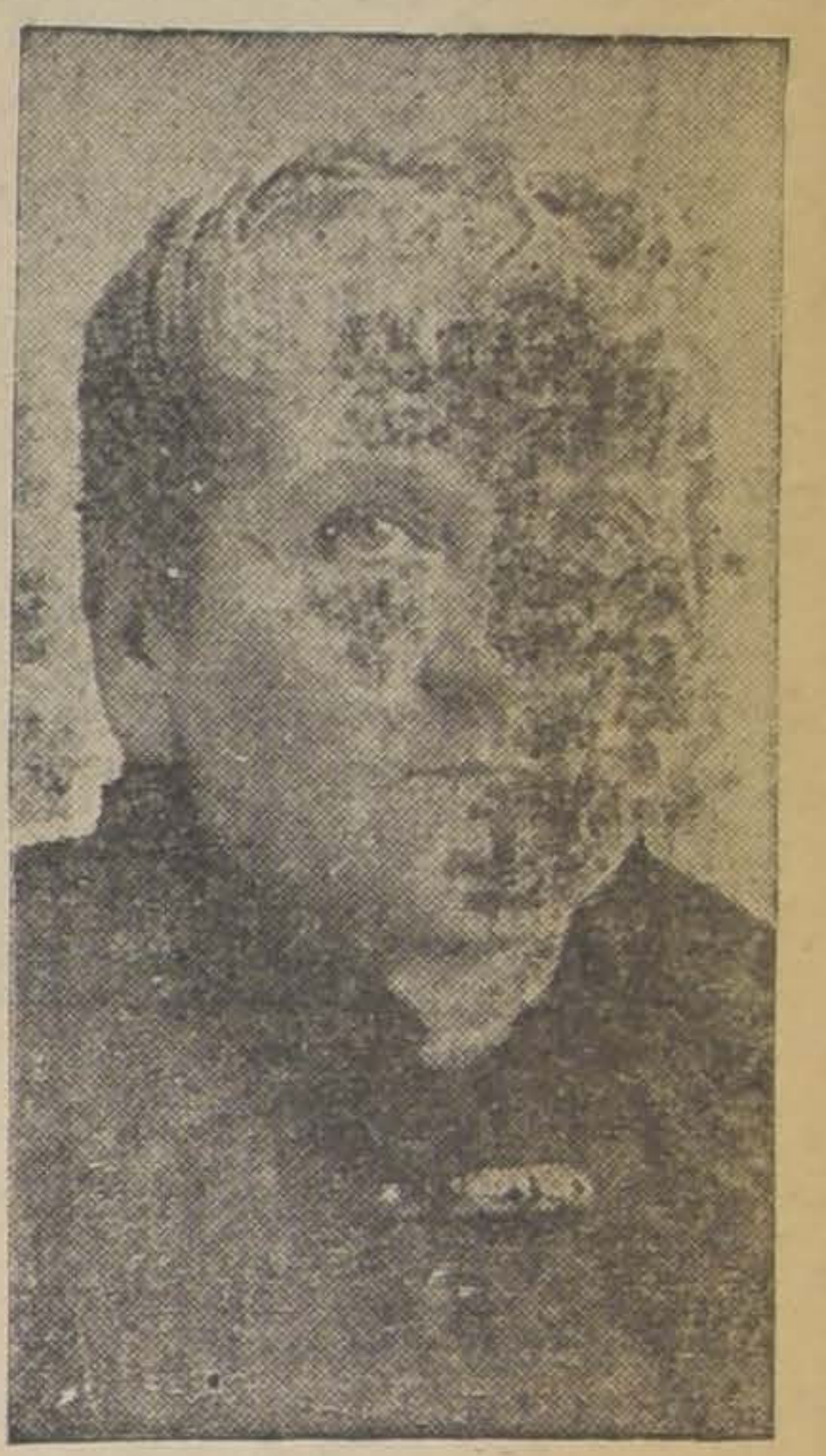

Curso de Pedagogía Universal Católica

El Miércoles y el Viernes de esta semana a las 6 de la tarde tendrán lugar las dos últimas conferencias sobre Pedagogía, con que terminará el Hermano Emilio de las Escuelas Cristianas el interesantísimo curso que ha hecho en la Universidad Católica.

Se nos pide recomendar especialmente la asistencia al profesorado primario y secundario por tratarse de materias de mucha actualidad.

Mañana se publicará el programa de ambas conferencias.

DOÑA ROSALIA BARROS DE LECAROS.—

Ayer, a las 8 de la mañana, dejó de existir repentinamente la señora cuyo nombre encabeza estas líneas, en Viña del Mar, en donde residía por causa de salud.

Esposa de don Ruperto Lerson, la señora Barros había enviudado hacía veinticinco años, y había sabido vencer las dificultades de la vida con una energía y una resignación extraordinarias. Su recompensa fué la formación de numerosos hogares en que sus hijos han seguido las sanas tradiciones que ella supo inculcarles.

Los restos de esta digna matrona serán resultados hoy en el Cementerio Católico.

EL VERMOUTH DANZANT DE HOY EN EL PRINCE OF WALES.—Una notable atracción para los habitués del lujoso restaurant Prince of Wales, contituye el vermouth danzant que anuncia para hoy.

Como reunión de moda de los días Martes, la de esta tarde ha sido siempre una de las mas concurridas, congregando Martes a Martes a nuestras principales familias para las cuales tanto atractivos tiene las reuniones del Prince of Wales como primer establecimiento del país en su género.

La orquesta del restaurant ha preparado para este vermouth uno de sus mejores programas.

Ciruelas Secas
Desde $ 8.50 la caja de 11 1|2 kilos neto vende la
brica de Conservas de la Quinta Normal.

ATACALLOS

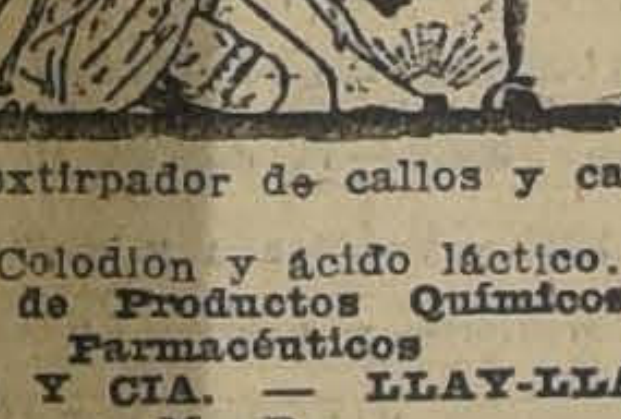

extirpador de callos y callo-
: Colodion y ácido láctico.
a de Productos Químicos y Farmacéuticos
BE Y CIA. — LLAY-LLAY
M. R.

LSAS DE GAMUZA
cuero en variedad de colores, facilidades de pago, hace la ca
MORANDE 720
reciben hechuras.

RUTISALINA
(M. R.)
de frutas efervescente del
aboratorio Chile
uy eficaz en casos de perDICIONES intestinales causapor excesos en la comida, a bebida o por los cambios temperatura, las primeras as, etc.

SDE LA PROXIMA SEMANA
SEÑORITA,
el placer de hacerse sus roVestirá con más elegancia y gusto. Estrenará mucho más ndo mucho menos. Nuestro do para la enseñanza del corconfección por correo, es tan y sencillo, que Ud. se enará bien preparada en un o antes.
n los 3 primeros ejercicios se cortar para toda medida los ños, las mangas y vestidos llos. Se necesita media hoPida prospectos.
ITUTO "CORTE PRACTICO EL PROFESOR"
stinas 2267 — Casilla 615
Santiago

CANAS

Elimínelas radicalmente sin tinturas, por el tratamiento científico de la nutrición específica a la raíz del cabello y reconstitución de las papilas pilosas, con el específico brasileño FLORIUM. El pelo adquiere su color natural fresco, brillante y suave como seda. FLORIUM extirpa la caspa, grasa, seborrea etc. a los ocho días de uso; no es grasoso, no mancha ni ensucia. Para la higiene del cabello, y poseer hermosa cabellera sin canas, exenta de toda afección, use usted el regenerador del cabello
"FLORIUM"
ESPECIFICO BRASILEÑO
Se vende únicamente
MIRAFLORES 435
TELEFONO 1911
Se envía a provincias.
A base cuerpos orgánicos Maracuxá, Sal de S. R. de lavándula, azufre.

Aprenda a bailar con
el profesor de la High life, el AS de la enseñanza: JUAN VALERO. Si usted desea una enseñanza de gran chic, ultra moderna, rápida y tal como se baila en Europa y N. América. Arte y lujo.
Clases particulares
Estudio: CASTRO 706

Gran éxito: Cueca Chilena Moderna

PROPIETARIOS
Lancen a sus arrendatarios morosos por intermedio de
Wilson, Meza-Campbell y Cía.
Abogados y Corredores
Administración de propiedades, asegurando el aumento de las entradas
AGUSTINAS 1148

Cocoa Peptonizada Raff Sin Rival
Base: Cacao, Malta, Peptona, etc. (En forma de crema).

¡En la noche aumentan los dolores!
Ud. no ha sentido nada durante el día; pero en la noche, con el calor de la cama, le sobrevienen dolores a la espalda.
¡CUIDADO! Son los riñones que están lesionados y que necesitan de un emoliente para que funcionen normalmente. Tome Riñol 18, que es eficaz contra las afecciones de los riñones y vejiga.
Base: Extractos acuosos comp. de peregil, piche, boldo, salvia, apio, espárrago, ruda, doradilla, pulantrillo, equiseto y paico.
... ... Fábrica de Productos Químicos y Farmacéuticos ... ...
DAUBE Y CIA. — LLAY-LLAY
M. R.

LUISA WILSON
Liquida sus trajes modelos de París. Ropa interior seda, papel de carta, joyas, productos de belleza.
SOLO POR ESTA SEMANA
HOTEL VICTORIA

DESDE HOY MARTES
Y UNICAMENTE HASTA TODO EL DIA JUEVES, REALIZACION TOTAL DE TODAS LAS NOVEDADES DE VERANO.
DELMOND
CLARAS 215

Perfumistas, Farmacéuticos, Peluquerías, público en general
AGUA COLONIA
ESTILO ATKINSON
50 grados, alcohol de gramos, olor suave.
CUATRO PESOS LITRO
ALCOHOL POTABLE
DOMINGO VIVIANI C.
Providencia 1152 — Fábrica Alcoholes — Teléfono 107. Providencia

Helmitol
Las afecciones urinarias hacen de la vida un infierno!
porque es muy doloroso el tenesmo o falso deseo de orinar, la secreción uretral preocupa y la turbidez de la orina nos inquieta. En efecto, todo esto indica el peligro de padecimientos penosos y prolongados. Las
Tabletas Bayer de Helmitol
desarrollan en las vías urinarias una excelente acción desinfectante, calman los dolores y eliminan las causas que los producen. Su sabor es agradable.
El nombre Bayer garantiza su eficacia.
¡Consulte a su médico!

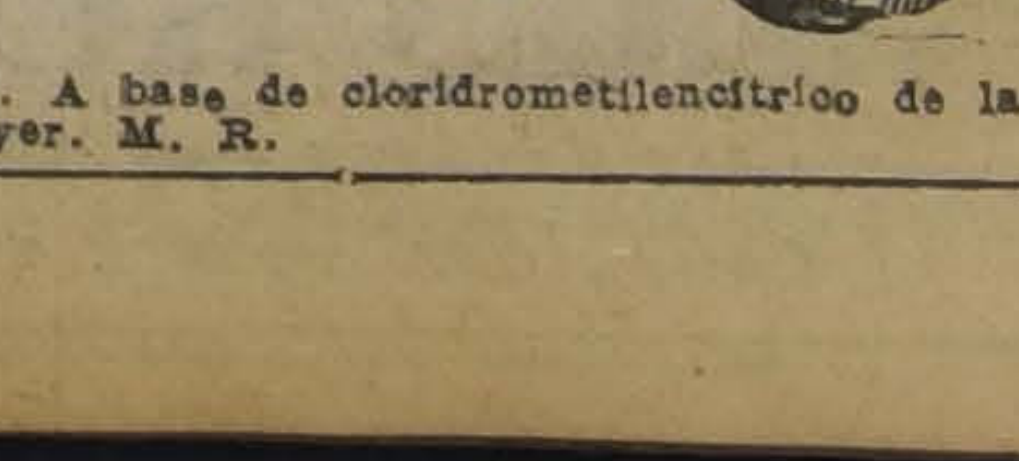

Helmitol. M. R. A base de cloridrometilencítrico de la hexametilentetramina. Cruz Bayer. M. R.

TEATRO
VICTORIA
6.30 HOY 9.40
GRAN ESTRENO PARAMOUNT

ALICE JOYCE — CLARA BOW — CONWAY TEARLE
EN LA DRAMATICA COMEDIA SOCIAL DE PENETRANTE SATIRA
MADRES QUE BAILAN
PELICULA DE FUERTE ARGUMENTO QUE EXPONE LOS PELIGROS DE LAS COSTUMBRES MODERNAS EN LAS ESFERAS SOCIALES
APTA SOLO PARA MAYORES DE QUINCE AÑOS

Historia pasion
alcance dramá
tes de frivolid
costum
Una madre
y expone su felic
a su hi
COMPRE EN
TEMPRAN

EL "JOCKEY CLUB".—

El Jockey Club, el elegante salón de la calle Ahumada, al uso de los grandes establecimientos de su género de Europa y Buenos Aires, ha hecho una presentación, a la vez que confortable, perfectamente encuadrada en las normas del buen gusto y sencillez, de su local.

No hay una nota que pueda discordar en el conjunto severo y armónico de las líneas generales. Es por eso que, especialmente en su salón de té, se advierte un ambiente de intimidad, que da la impresión perfecta de una reunión familiar. Y más no se puede pedir.

El selecto grupo de familias que a diario acuden a las horas del aperitivo y del té, han convertido al Jockey Club en uno de los centros de reunión más simpáticos y de mayor atractivo de nuestra capital.

LA AUDICION DE ESTA TARDE EN EL CLUB DE SEÑORAS.—

Bajo el rubro de "Le tour du monde de la Pensée Francaise" ofrecerá esta tarde en el Club de Señoras M. Edmond Vallée un interesante recital poético y algunas adaptaciones musicales.

Pocas veces tendrá nuestro público aficionado al bello espectáculo, oportunidad de asistir a una velada más interesante en la que desfilarán los valores más positivos y completos del arte lírico musical francés.

La función se iniciará a las seis y cuarto y dado el interés que nuestra sociedad ha tenido siempre por espectáculos de esta naturaleza, es indudable que se dará cita en el teatro del Club, una selecta y numerosa concurrencia.

El señor Edmond Vallée ha escogido algunos poemas cuya fuerza y encanto estarán acrecentados todavía por la interpretación en el piano por la señorita Lucienne Matthey que con penetrante delicadeza armoniza el pensamiento de los escritores con el de los compositores en sus afinidades, lo amplia gracias a esta comunión y lo eleva a un grado de sensibilidad suprema.

Concebido con dicernimiento el recital de Mr Vallée puede satisfacer las multiples aspiraciones de los más diversos espíritus: los gritos apasionados de Muset nos traen el eco de la eterna queja de amor. Musa de gracia y piedad la señorita Valerie Lopez Edwards cantará la serenidad, la indulgencia, la resignación el júbilo de trabajar y de vivir.

Con el suspiro de "La Ondina", volvemos a encontrar la voz misma de la noche, su frescura, sus espejismos, sus hechizos todos.

Tierno y trágico Richepin evocará en "La Canción de Marie des Anges" el horror, el amor y la misericordia del corazón materno, al que en perenne sollozo hace palpitar el 6.o preludio de Chopin.

Al llamado de los "Ménétriers" lamentable cortejo, se alzarán los muertos a quienes el miedo al amor hace retroceder, a despecho de todos los deseos, ante las promesas de la Vida ardiente y magnífica... el Amor resulta menos fuerte que la Muerte.

En la diversidad de sus vibraciones las "Campanas" nos traducen todas las esperanzas, alegrías, sufrimientos, terrores, blasfemias toda la existencia entrevista en un estremecimiento por el alma fantástica del pobre Edgard Poe.

Todos apreciarán la gentileza sonriente y un tanto desengañada de los "Lendemains" de Fresny.

Y la vieja catedral gótica celebrará sus propia grandezay hermosura; el vertiginoso impulso de la concepción que la engendró, la arrancó de las entrañas del suelo y la lanzó hacia el cielo; los símbolos profundos en que se asentó su base; todas las fantasías que la han animado con vida infinita contradictoria, extraña, tumultuosa, todo eso lo evocarán Quinet y Debussy.

Y la música desgranará la tristeza profunda de las campanas "obstinadas"— según el dicho de Renan— en convocar a los sacros oficios a fieles que ya no escuchan

El recital de Mr. Vallée y sus colaboradores es el fruto de asidua labor y de un esfuerzo artístico; es la piedra blanca que proyecta una luz sobre nuestra vida intelectual y que esta vez, en sus movimientos más nobles nos trasmite la expresion del pensamiento francés.

Una Francesa

EN EL VICTORIA. — El estreno en esta hermosa y cómoda sala, de "Varieté" ha llevado al Victoria una numerosa y selecta concurrencia, presentando el teatro, totalmente lleno, un magnífico aspecto, en todas sus representaciones.

Entre la numerosísima asistencia, recordamos a las siguientes familias: Echenique Zegers, Vial Ortúzar, Grez Irarrázaval, Huneeus Valdés, García de la Huerta Balmaceda, Pacheco Díaz, G. Huidobro Rodríguez, G. Huidobro Valenzuela, Seroggie Vergara, G. Huidobro Domínguez, Chaigneau Puelma, Reyes Langlois, Zegers de Echenique, Echeverría de Irarrázaval, Errázuriz de Guzmán, Valdés de Guzmán, Besa de Covarrubias, Besa de Alessandri, Hoffmann de Besa, Lyon de Alessandri, Alessandri de Scroggie, Pérez de Tupper, Montt Rivas, Larraín de Fernández, Larraín de Astaburuaga, Larraín de Barceló, Huneeus Cox, Huneeus Salas, Díaz Arrieta, Pérez Tupper, Tocornal de Cousiño, Stuven de Sánchez, Vergara de Lyon, Salas de Calvo, Bunster de Pérez, Ortúzar de Sutil, Prieto de Torres,, Dublé de Tonkin, Rozas de Echenique, Rozas de Larraín, Larraín Menvielle, Rozas de Errázuriz, León Vargas, Correa Pereira, Figueroa Parot, Suárez Orrego, Matte Ossa, Lira Lira, Saavedra de Bunster, Vial Freire, Braga de Lecaros, Barrenechea de Braga, Lavín Valdés, Lavín de Cruz, Bronne de Wilson, Pereira Iñiguez, Zegers Baeza, Klickmann Hellman, Izquierdo Edwards, Lyon Sútil, Zañartu Campino, Vergara de Zañartu, Bernales Zañartu, Pereira de Bernales, Bernales Lazcano, Concha de Fontecilla, Izquierdo de Reyes, Izquierdo de Alamos, Morandé Calvo, Morandé Campino, Tocornal de Morandé, Morandé Dávila, Tocornal Gandarillas, del Río Montt, Bulnes de Domeyko, Hurtado de del Río, Muñoz de Aninat, Rodríguez de Alessandri, Edwards Irarrázaval, Undurraga Fernández, Amunátegui Lecaros, Lecaros Garcés, Videla Lira, etc., etc.

MATRIMONIO. — El Domingo 7 se efectuó en al iglesia Catedral de Valparaíso el matrimonio de la señorita Julia Leiva con el señor Delfín Quevedo.

Puso las bendiciones y celebró la misa el Reverendo Padre Antonio M. Bustamante.

El Alimento Chile
M. R.
es el mejor nutritivo para niños, madres y convalecientes

MADRES: Si no podéis amamantar vuestro nene, usad la leche desecada
"DRYCO"
M. R.
ES EL UNICO alimento similar a la leche materna,
Recomendado por las eminencias médicas mundiales.
En venta en todas las boticas del país, al precio de $ 7.50, el tarro, de Valparaíso al Sur y $ 8.00, ed Coquimbo al Norte.
Base: leche desecada.
Distribuidores: MORRISON & Co.—SANTIAGO Y VALPARAISO.

Teatro Municipal
SABADO 20 DE NOVIEMBRE A LAS 6.15 P. M.
GRAN FUNCION DE
BAILES RUSOS
Por JAN KAWESKY y sus alumnas
Localidades en venta en la casa.
Sucesora OTTO BECKER Ltda.

MATINEE INFANTIL.—

Ayer ofreció una matinée a un grupo de sus amiguitas la señorita Inés Varas Carrasco. Asistieron las siguientes niñitas: Rosa, Serrano Palma, Teresa Calvo, Teresa y Carmen Mackenna Aránguiz, Luz Zegers, María Luisa Valdivieso Ariztía, Lucía Guerrero, Luz y Raquel Díaz, Rosa Mackenna Cerda, Marta Romero Sanfuentes, Isabel Fernández, Rebeca Varas Herreros, Rebeca Johnson, Alicia Torres Solar, Laura Kaulen, Gabriela Matta, María Larraín, Luz Eyzaguirre, Juanita y Carmen Walker Larraín, Rosa Ibáñez, Elena Alamos, Amelia Larraín, Ana Echeverría, Olivia Edwards, Josefina y Ester Varas Valdés, Carmen y María Cerda, Mónica Díaz, Paulina Charlín Vicuña, Elena Ariztía, Adriana Avalos G., Inés Oyarzún Correa, Gabriela Duval, Carmen y Florencia Donoso Carrasco, Inés Saavedo Velasco, Cristina Undurraga, Elena Cruz Lavín, Teresa Aguirre, Laura Larraín,, Marta Pérez Charme, Luz Risopatrón Garn [illegible] Amalia Villalón, Carmen Figuero Carmen Encina, Clara Reed, Anita Elvira Díaz Carrasco.

NERVALINA
Ningún Dolor de Cabeza ninguna Jaqueca, puede hacer frente a las eficaces Cápsulas de Nervalina
Base: Lactuacaria y kermes.

MUSICA

EL CONCIERTO DE CELLO DEL DR. MANKE EN EL PRINCIPAL

El Jueves, el Dr. Alex Manke dará en el Principal un concierto de cello, que ha despertado entusiasmo no sólo en la colonia alemana, sino entre todos los amantes de la buena música.

Manke está conceptuado como uno de los arcos más firmes y respecto de su técnica, baste decir que es uno de los pocos concertistas que ostenta el título de doctor en ciencias musicales de la Universidad de Colonia.

En el concierto del Jueves en la tarde, en el Principal, Manke interpretará dos obras dificilísimas por su ejecución y por el sentido artístico animador de ellas, que requieren el concurso armónico de un gran artista y de un gran ejecutante.

Estas composiciones son los conciertos de Gottermann y Volckmann y los nombres de estos compositores bastarían para llenar el programa de concierto del público más refinado y severo; sin embargo, Manke ha puesto como tercera parte dos pequeñas grandes composiciones, como son el Kol Nidrei, de Max Bruch, y la tarantella, de Popper.

Manke, en este concierto, será acompañado por la joven y ya consagrada pianista nacional, señorita Elba Fuentes.

Las entradas están a la venta en la Casa Grimm y Kern.

Chopin y Palacios

DOS CONCIERTOS POPULARES EN EL MUNICIPAL

Pocos artistas han sabido abrirse paso en su propio país con más rapidez y seguridad que el pianista Armando Palacios. Su simpatía ajena a toda pose, ha realzado su talento mucho más que si lo hubiera rodeado de meticulosidades y orgullos muy en uso. Sus últimos conciertos fueron llenos absolutos en el Municipal. Los dos nuevos que dará el 16 y el 21 en el mismo teatro, también lo serán, porque a Palacios se le oye con gusto, sin necesidad de cerrar los ojos. Su figura de muchacho vivo, sencilla, franca, recuerda al auditorio constantemente la forma esforzada cómo Palacios

Las Canas y la Calvicie
Son curadas sólo con el uso del Específico Boliviano BENGURIA, que se vende en Moneda 875, y se atiende de
9 A. M. a 7 P. M.

Sus CABELLOS son tan hermosos como el uso que haga del conocido Específico Boliviano BENGURIA, único que cura radicalmente las CANAS y CALVICIE, termina con las caspas, grasas, aceites y seborreas, aplíquese el reconocido tónico vegetal, que ha sido premiado en varias exposiciones científicas de Europa. Específico Boliviano BENGURIA. Lo mejor para hacer desaparecer las CANAS y CALVICIE es el BENGURIA. Puede adquirirlo en las siguientes partes:

MONEDA 875 (altos).
VALPARAISO: A. Presciutty, Condell 165.
" La Joven Italia, Condell 235.
VIÑA DEL MAR: Farmacia Central.
ANTOFAGASTA: Marcelino Rimasa, Droguería Germania.
IQUIQUE: Antonio Zepeda, Vivar 618.
TOCOPILLA: Francisco Choleux.
TALTAL: Droguería La Cruz Roja.
LOS ANDES: Pablo Vásquez, Droguería Esmeralda.
RANCAGUA: José Iraguen.
PARRAL: Botica Bristol.
CURICO: Samuel Rodena.
CHILLAN: Casa Francesa.
CONCEPCION: HAROSTEGUY HNOS., B. Arana 802.
PUNTA ARENAS: José Peruzovic, Errázuriz 932.

DR. R. BENGURIA B.

VALORES DEL PROGRAMA DEL GRAN CONCIERTO DE AMERICO

Se aguarda con interés la presentación del próximo concierto del maestro Américo Tritini, que ha de llevarse a efecto en el Teatro Municipal bajo la dirección de don Juan Casanova Vicuña. En esta audición, los valores del programa que se prepara preséntanse desde luego ricos y atrayentes y ya hemos podido anunciar al público algunos que constituyen verdadera novedad, como la ejecución del

Quatour a cor
lons, alto et
estro ruso Gre
que será interp
jores solistas
trozo de suma
bién el de De
orquesta de
mera vez se
que se caracte
tura moderna;
el programa
diversos autor
Grieg y de C
el número que
llamativo, el
simpatía de
música nacion
cutibles mérit
factura, está
se del progra
la alta comp
Enrique Soro
"Impresiones
vide en tres
Matinal, el Inte
zo, que hacen
más grandes
compositor
nuestro Conse
ma de esta
cuenta con
ciones y con
conmovido
de nuestros
tísticos y ha
perspectivas
tal. Muchas
se han apresu
reservar palco
ción, de la qu
pronto mejore
tradas estarán
esta semana e
Kern. Ahumada

—por su propio esfuerzo — se ha hecho un artista eminente.

Su primer concierto del 16 será dedicado a Chopín y el segundo a Schuman y Debussy, tres autores que brotan enaltecidos del teclado que golpean los dedos de nuestro compatriota.

Los precios de esta función serán popularísimos, por pedido expreso del artista, que desea ser oído por todos los que gustan de la música, sin cortapisas de precios prohibitivos.

La casa Grimm y Kern, ha obtenido del señor Palacios que estrene el nuevo gran Piano Concierto Grotrian Steinweg, recién llegado a Chile y aún no tocado en nuestro país en público. Palacios, al tocarlo, ha declarado: "Esto es definitivo".

POLVOS JUNOL
SON INOFENSIVOS PARA EL CUTIS

TEATROS—CI

LOS PROGRAMAS DE

TEATROS

COLISEO (Arturo Prat y Avenida Matta).—C
Lillo.—Noche: Los Provincianos.

COMEDIA (Huérfanos).—Compañía Dramática
la Quiroga.—Vermouth: Cartas de Amor. Noche:
nos.

POLITEAMA (Portal Edwards).—Compañía de
Jarque.—Noche: El Balneario del Amor.

SANTIAGO (Merced).—Compañía Argentina de
medias.—Vermouth: Papá Batista. Noche: Criolla
yo carrero fuí.

CIRCOS

ECUESTRE DE FIERAS (Pabellón Delicias).—
Shin-Ki. Los hermanos Dinamarques y Carmencita

CINES

ALHAMBRA (San Antonio esquina Monjitas).—
che: Incendio.

APOLO (Victoria frente a Juan Vicuña).—Ver
La Colina Encantada.

ATENAS (Maestranza 1035).—Vermouth y noche
les de carácter.

AVENIDA (Vicuña Mackenna 624).—Vermouth
rata Negro.

AVENIDA MATTA (Avenida Matta frente a
mouth y noche: La Ultima Trasnochada.

BRASIL (Brasil esquina Huérfanos).—Vermouth
rieté.

CINEMA STAR (Avenida Recoleta 343).—Verm
cendio.

COLON (Plazuela Ecuador).—Vermouth y noche
Peligro y Ladrón de Corazones.

CARRERA (Alameda entre Brasil y San Migu
noche: Varieté. Bailes pro Ivonne y Bill.

DELICIAS (Delicias esquina San Alfonso).—Ve
Viva la Poligamia.

DIECIOCHO (Dieciocho 14).—Vermouth y noche
más distinguidas.

ELECTRA (Catedral esquina Sotomayor).—Ver
La Muerte Cansada.

ESMERALDA (San Diego 1035).—Vermouth y
Tenorio.

FERROVIARIOS (Exposición 155).—Vermouth
cador Errante.

FRANKLIN (San Diego 2015).—Vermouth y
de las mujeres.

HIPPODROME CIRCO (Artesanos 725).—Ver
La Ultima Trasnochada.

IMPERIAL (San Diego 1344).—Vermouth y
Negro.

IMPERIO (Estado 239).—Vermouth y noche:
morena.

INDEPENDENCIA (Independencia 373).—Ver
Bestias, Hombres, Dioses.

IRIS (Castro 130).—Vermouth y noche: Mani

MUNDIAL (Gálvez 447).—Vermouth y noche:
ligro y Ladrón de Corazones.

O'HIGGINS (San Pablo esquina Cumming).—Ve
Don Juan Tenorio.

ODEON (Barroso esquina San Pablo).—Vermouth
Muerte Cansada.

POLITEAMA (Portal Edwards).—Vermouth:
nochada.

PRINCIPAL (Ahumada 146).—Vermouth y
nesa.

PROVIDENCIA (Avenida Manuel Montt 46).—
Ultima Trasnochada. Noche: Concierto de cello del

REPUBLICA (Avenida República 239).—Ver
Sangre y Arena.

SALA ORIENTE (San Francisco 178).—Vermouth
Secretos del Harem.

SPLENDID (Huérfanos 1060).—Vermouth y noche
Natacha.

SETIEMBRE (Delicias 404).—Vermouth y noche

VICTORIA (Huérfanos 827).—Vermouth y noche
ballan.

YUNGAY (Plaza Yungay).—Vermouth y noche
del Harem.

A LOS SEÑORES MEDIC
RECOMENDAMOS NUESTRO PREPARA
ALIMENTO KRAUSEN
SIN COCOA NI MATERIAS GRASAS, FRESCO
Ensayado con éxito en los hospitales de niños
TIS y CATARROS intesitnales, es inmejorable.
Base: Harina malteada - arrorr - sort.
PIDALO EN LAS BOTICAS Y CASILLA

Concurso Fox Fi
Belleza Fotogé
FOX FILM CORP., CALLE NEW YORK
CUPON DE INSCRIPCIO
Nombre.. .. ..
DIRECCION.. .. ..
Edad.. .. .. Estado Civil..
Estatura.. .. .. Peso.. ..
Color y corte del cabello.. .. ..
Color de los ojos.. .. ..
Yo.. .. .. por
sente, me inscribo en el gran CONCURSO FO
BELLEZA FOTOGENICA y declaro que lo
indico son ciertos y verdaderos.
Concuerdo, además, en sujetarme a toda
Concurso y desistir de cualquier derecho que
la reproducción de mi fotografía para fines
o propaganda.
Firma.. .. ..
ESTE CUPON DEBE ENVIARSE CON UN

SPLENDID

DIRECCION: MAX GLUCKSMANN

EL GIGANTE
ACONTECIMIENTO
DE ARTE LATINO

HOY

6.30
y
9.45

La magistral adaptación de "LE VERTIGE", DE CHARLES MERE:

"LA CONDESA NATACHA"

LOCALIDADES
NUMERADAS
en venta todo el
día

En la NOCHE, además:
"LA
MOROCHITA"
CON NUEVAS
CANCIONES

La más francesa de las películas francesas — Creación genial del "VALENTINO" de Europa:

JACQUES CATELAINE

y de la hermosa EMMY LYNN.

CINE ROMANS
PARIS
Exclusividad
Max GLUCKSMANN

HOY EN LOS TEATROS de MAX GLUCKSMANN

POLITEAMA

Esp.: "LA ULTIMA TRASNOCHADA" — Noche: "LA MASCOTITA", por la Cía. de Revistas Retes-Jarque

REPUBLICA

Especial y Noche:
"SANGRE Y ARENA"
por VALENTINO

ELECTRA

Especial y Noche:
"LA MUERTE CANSADA"

ODEON

Especial y Noche:
"LA MUERTE CANSADA"

INDEPENDENCIA - HOY - BESTIAS, HOMBRES, DIOSES

Obra de pasión, aventura y misterio, desarrollada en Asia, país de misterio y fanatismo.

Principal-HOY

FRANCISCO Y FELIX SANFUENTES SMITH

ESPECIAL Y NOCHE

21.a y 22.a exhibiciones consecutivas de la

LOCURA del EXITO

ALMA VIENESA

La más linda película que se ha dado en Chile.

Viernes:

Otro lindo estreno VIENES (Exclusividad de la Cía. Cinemat. Italo Chilena).

La alegre y regia adaptación de la novela de

Xavier de Montepin

El Fiacre N.o 13

por la bella y escultural,

LILY DAMITA

la protagonista de "El Juguete de París"

Localidades numeradas en venta.

---

programas de
amila Quiroga

n vermouth sube de nuevo a a delicada comedia dramáti- José León Pagano, titulada de amor', que tiene en esta a una interpretación muy , destacándose la labor de a Quiroga.

noche se estrena la comedia actos "Los nuevos yer- riginal del insigne comedió- acinto Benavente, cuya ex- d para el estreno y repre- nes en la República Argen- sido expresamente concedida oro Camila Quiroga.

está decir que en esta obra, todas las suyas trata Be- un asunto interesante y de nía. Por otra parte, el hecho aya dado la exclusividad de la insigne actriz argentina visita, quiere decir que en evos yernos", hay ancho cam que la señora Quiroga luzca éndidas dotes de actriz dra- En "Los nuevos yernos", arte además los más desta- ementos de la Compañía.

unción en honor
le Pepe Vila

interés se advierte por asis unción benéfica que un gru- nigos y admiradores organi- vor de Pepe Vila. Los ensa- as obras y números de va- que se ofrecerán en el se- grama de esta velada, pro- on gran entusiasmo y a no constituirán sorpresas muy para nuestro público.

se de la función será la in- ión por un grupo de artis- icionados muy populares de rcha de Cádiz" y "Sangre El acto de variedades y con- nota números de gran inte- urgo de conocidos elementos ambiente.

ne y Bill en el Carrera

a su fin la brillante tempo- están haciendo en el Carre- ne y Bill. La despedida de y Bill se efectuará mañana. Viernes pasarán a actuar en ggins.

ntil pareja actuará hoy en h y nocturna con su mejor de bailes y canciones inter- es.

le estrenará "Varieté", por nnings y Lia de Putty.

provincianos", en el Coliseo

to Lillo pone hoy en escena liseo una obra muy elogiada crítica y que el público ha con aplausos: "Los provin- Tanto Lillo como los de mentos de la compañía, ha- esta obra una labor eficien-

el Jueves se anuncia la re- de la humorada de Carlos "Todo lo arreglan los grin-

---

ATRO COMEDIA

pañía Dramática Argentina
CAMILA QUIROGA
Martes 9 Noviembre—HOY
outh selecta, a las 6.15, gran

"Cartas de amor"

gonista CAMILA QUIROGA.
e, a las 9.15, grandioso es-
e la comedia en tres actos de
cinto Benavente

Los nuevos yernos"

na: "La Serpiente".

PROVIDENCIA

oy, especial a las 6.30. La
aordinaria producción na-
al

**LA ULTIMA
RASNOCHADA**

oche, a las 9.30, gran
cierto del famoso violon-
sta
LEX MANKE

Teatro Politeama

HOY ESTRENA RETES - JARQUE "LA MASCOTITA"

Sigue actuando con éxito en el Teatro Politeama, la compañía de operetas y revistas Retes-Jarque. Este aplaudido conjunto presentará al público del populoso barrio Estación, la bellísima opereta intitulada "La Mascotita", obra en la cual, como se sabe, obtienen las primeras partes y especialmente Retes y Vicente Jarque, su más destacada actuación.

En la tarde habrá cine. Se da la interesante producción nacional titulada "La última trasnochada".

Pierrette Fiori y Pedro Ureta en el Setiembre

Pierrette y Ureta pondrán hoy en escena el gracioso sktech "¡Ay, que miedo!", obrita de corte moderno que hará reir un cuarto de hora a la concurrencia y demostrará la exquisita gracia y elegancia de Pierrette y la extraordinaria vis cómica de Ureta.

Además de este sketch, habrá un acto de variedades, tonadillas, bailes y humorismo, de entre cuyos números recordamos "Flores negras", canción que vale a Pierrette, un merecido triunfo.

El cine exhibirá "Varieté", por Emil Jannings y Lia de Putty.

Teatro Santiago

Dos funciones anuncia hoy la Compañía Valicelli.

En la vermouth subirá a escena nuevamente la divertida comedia "Papá Batista", en la que Carlos Valicelli alcanza un sonado éxito, hábilmente secundado por los demás artistas de su Compañía.

En la noche va en primer lugar la comedia "Criolla vieja", estrenada con éxito el Domingo y el estreno del sainete en un acto dividido en dos cuadros, original de Paco Ruiz y Francisco Chiarello, titulado "También yo carrero fuí".

De esta obra, la crítica de Buenos Aires se expresa en términos bastante elogiosos.

CIRCOS

Circo Ecuestre de Fieras

La empresa Constantino, anuncia para hoy en la noche, en el Pabellón Delicias, una atrayente velada por el Circo Ecuestre de Fieras, en cuyo programa figuran tres buenos debuts y ellos son: primero, el de una chinita, Shing-Ki, que ejecuta un lucido número de altura, basado en la fuerte resistencia de sus cabellos y en la destreza de sus pies y manos para los juegos de ilusión; después el de los hermanos Dinamarqueses, que son una execelente pareja de trapecistas, llamados los cóndores humanos, por la intrepidez y valentía que derrochan en su trabajo y por último, el de Carmencita, una simpática española que presenta un lucido y lujoso acto, con tres hermosos caballos, que le obedecen a la palabra.

Estos tres buenos números proceden del Casino y del Parque Japonés de Buenos Aires, en donde actuaron cerca de tres meses consecutivos.

TEATRO SANTIAGO

Gran Compañía Argentina de Sainetes
CARLOS VALICELLI
HOY—Martes 9 Noviembre—HOY
Vermouth popular, a las 6.15, gran éxito
PAPA BATISTA
Noche, a las 9.15. Suceso
CRIOLLA VIEJA
Grandioso estreno:
"También yo carrero fuí"

POLITEAMA

HOY — Especial:
"La Ultima
Trasnochada"
Noche:
CIA DE REVISTAS RETES JARQUE:
LA MASCOTITA

NOTICIAS CINEMATOGRAFICAS

"MADRES QUE BAILAN", CREACION PASIONAL POR ALYCE JOYCE Y CLARA BOW, SE ESTRENA HOY EN EL VICTORIA

Un estreno Paramount de excepcional importancia es el que anuncia para sus funciones de hoy el Victoria. Es la hermosa creación pasional de Alyce Joyce y Clara Bow titulada "Madres que bailan". Esta película, como lo deja entender su nombre, es una comedia social que analiza en forma penetrante las costumbres en los círculos de alta sociedad. Su argumento es hermoso y rueda en torno del sacrificio de una madre joven aún, que espera salvar a su hija de las garras de un tenorio profesional, afronta el escándalo y se expone al comentario público. El espectador concentra toda su atención en los sucesos que van desarrollándose y sigue con interés la suerte de los personajes puestos en juego llegando a convivir sus emociones y desgracias. La interpretación de este film magistral está a cargo en sus roles principales de tres artistas muy prestigiados: Alyce Joyce, Clara Bow y Conway Tearle. La primera hace el rol de la madre joven, desamparada por su esposo y su hija. Da a este rol un intenso sello de emoción y dramaticidad. Clara Bow encarna a la muchacha alocada de nuestros días, a la flapper que arriesga su buen nombre y hasta su felicidad en flirteos dudosos y en coqueterías poco armónicas con su calidad social. Conway Tearle hace un trabajo muy animado de galán, luciendo su talento y su varonil figura.

"LA CONDESA NATACHA", LA OBRA SENSACIONAL DEL CINE FRANCES, POR JACQUES CATELAIN Y EMMY LYNN SE ESTRENA HOY EN EL SPLENDID

A la casa Max Glucksmann le cabe hoy el honor de estrenar en su sala principal "La Condesa Natacha", la obra más perfecta del cine francés que aplaudió entusiastamente el "tout" París, magistral adaptación cinematográfica del conocidísimo drama de Charles Meré, "Vertige", que realizara el genio artístico del maravilloso Marcel L'Herbier, que se revela en esta obra como el más grande de los directores del Viejo Mundo y que realizó verdaderos portentos de arte sobrio y verdadero, de refinado modernismo, de suntuosa elegancia, de alto espíritu estético y notable equilibrio de acción y desarrollo.

Es verdaderamente admirable cómo el recio y sombrío drama de Meré ha podido engendrar esta tragedia simple y grandiosa, que tiene contrastes de dulzura y de violencia y un "cachet" de originalidad artística extraordinario.

La Condesa Natacha Svirsky no amaba a su marido, el viejo General conde, que se había casado con ella para saciar un deseo y que desde ese día comenzara a martirizarla con sus celos insensatos y su fría ferocidad de brutal moscovita.

Estalló la revolución roja y los "moujiks" corrían aterrorizados por las calles. El hombre que ella amaba, el que había sido su prometido desde la niñez, el teniente Dimitrieff, llegó cubierto de polvo y de sangre, a prevenirles el peligro. Olvidando toda prudencia, en esta hora trágica en que la vida de todos pendía de u nhilo y en que leyes y deberes habían desaparecido arrollados por la tormenta, sin darse cuenta de nada, se abrazó como una desesperada al hombre que era su corazón y su vida. Minutos después el amado había de perecer a la vista de ella, salpicándole con su sangre, muerto fríamente por la mano asesina del feroz esposo.

Cuando despertó de la espantosa pesadilla, estaba en Francia y quiso el Destino que en una risueña playa veraniega topase con un hombre que era la imagen viviente del amado desaparecido. Ella no tenía por qué reflexionar y una semejanza tan asombrosa la dejó anonadada. Ella vivía para el recuerdo del muerto, y ciega, frenética, loca de amor no saciado aún, sin querer saber ni oir nada, se entregó en brazos de este parisiense, este muchacho de mundo que no comprendía porqué esta condesa rusa lo amaba con ese amor desesperado y último.

Jacques Catelain hace una exhibición de sus grandes dotes dramáticas en el doble papel del teniente ruso Dimitrieff y el parisiense Henry de Cassel.

Emmy Lynn se revela como una estrella dramática de primera fuerza en el emocionante rol de la infortunada condesa Svirsky.

Roger Harl en el rol del feroz conde Svirsky y Gastón Jacquet en el delicado papel del mundano diplomático Charanson, integran este elenco sorprendente de grandes estrellas europeas.

"VARIETE" SE EXHIBIRA A PRECIOS REBAJADOS HOY EN LOS TEATROS SETIEMBRE, CARRERA Y BRASIL

Corresponde hoy exhibir "Varieté" a los teatros Setiembre Carrera y Brasil, de la sociedad Aurelio Valenzuela B. y Cía.

"Varieté" es más que una película. El espectador se olvida que está en un cine. La humanidad, el realismo, la perfección del drama es tal uno mismo va sintiendo toda la gama de emociones que mueven los personajes de la obra. No hay hombre que no haya tenido en su vida momentos idénticos a los que expresa Jannings, ni mujer que no comprenda el dolor de la esposa abandonada y la frivolidad de la bella seductora.

"Varieté" es la película para todos los gustos. Los que saben de la vida y del amor se sienten conmovidos por su argumento. Los que miran más la presentación de una obra que su fondo se entusiasman con las funciones del famoso circo de Wintergarten de Berlín que presentan el más completo y sensacional espectáculo de variedades que sea dable admirar. Los que miran solamente a los intérpretes se sentirán encantados con la belleza tentadora de Lia de Putti, con la arrogante apostura del galán y con el arte maravilloso de Emil Jannings.

Una semana seguida lleva de exhibiciones "Varieté". Miles de personas la han visto y todas ellas son las que se han encargado de hacer la propaganda más eficaz que tiene una obra de verdadero mérito: el comentario personal.

En el Setiembre habrá un novedoso programa por Pierrette Fiori y en el Carrera bailarán Yvonne y Bill.

Comedia

HOY

2 — FUNCIONES — 2

VERMOUTH:

Cartas de Amor

NOCHE:

LOS NUEVOS YERNOS

(ESTRENO)

de JACINTO BENAVENTE

Exclusividad de
CAMILA QUIROGA

Mañana, estreno
La Serpiente
DEL AUTOR CHILENO
ARMANDO MOOCK

¡INCENDIO!

Lo MEJOR del CINE CHILENO

por CARLOS DEL MUDO

AUTOR DE "UN GRITOR EN EL MAR"

Francisca Laurnet y Evaristo Lillo

Especial **HOY** Noche

ALHAMBRA - CINEMA STAR

Escenas en el fondo del mar.— La toma del Morro de Arica.— Un edificio de tres pisos con todo su mobiliario entregado a las llamas.— Numerosas vistas del Balneario de Recreo.

LUJO - AMOR - SENSACION - ARTE

IMPERIO

HOY

ESPECIAL 5.30
NOCHE 9.40

CHILEAN CINEMA CORP.
GRAN ORQUESTA GRAZIOLI

REPRISE DE LA ELEGANTE COMEDIA DE EMOCIONANTE Y DELICADA TRAMA:

Una Rubia y una More

Creación de GLORIA GREY — CARMELITA GERACHTY y JOHN ROC

HERMOSAS FIESTAS EN LA TERRAZA DE UN HOTEL DE LUJO — BAILES MODERNISIMOS — JAZZ — BATAC

ESMERALDA **HOY** O'HIGGINS
PLATEA: $ 2.10

ESTRENO DE ARTE ESPAÑOL

DON JUAN TENORIO

FIEL VERSION DEL DRAMA DE ZORRILLA

LAS LEGENDARIAS AVENTURAS DEL BURLADOR DE SEVILLA, DEL HOMBRE IRRESISTIBLE PARA LAS MUJERES E INVENCIBLE PARA SUS RIVALES

TEATRO AVENIDA MATTA **HOY** 6 30 y 9.30 **LA ULTIMA TRASNOCHADA**

SALA IMPERIO

HOY REPRISE DE LA ELEGANTE COMEDIA "UNA RUBIA Y UNA MORENA", POR GLORIA GREY Y JOHN ROCHE

Hoy reprisa esta Sala la hermosa comedia yanqui que estrenó el Domingo último, "Una rubia y una morena". Es una exquisita y viva novela en la cual podremos apreciar las características de dos interesantes temperamentos de mujer completamente opuestos.

Con amenidad, emoción y extremado buen gusto, esta comedia nos va haciendo conocer el alma de estas dos muchachas.

El papel de la rubia está a cargo de Gloria Grey, cuya juventud y belleza la hacen la intérprete ideal de un rol como este. Su creación respira juventud, pureza y encanto. La morena está protagonizada por Carmelita Geragthy, quien ha sabido dar mucha personalidad a su papel, haciendo un trabajo distinguido y fino. El galán que tiene la suerte de ser disputado por dos muchachas tan lindas es John Roche, heroe de tantas novelas de amor que nuestro público ha aplaudido con entusiasmo.

"Una rubia y una morena" mezcla en su argumento lo humorístico a lo sentimental, en forma que cautiva desde sus primeras escenas. Culmina el interés y la belleza de esta película en las escenas que nos muestran a la rubia—feliz poseedora de cincuenta pesos—paseando en Nueva York y viviendo en uno de los más lujosos hoteles, cuya pieza vale doscientos pesos diarios.

En la terraza de aquel hotel se celebra una fiesta que es una verdadera maravilla de lujo. Hay un desfile de esculturales chicas bataclánicas, capaz de hacer perder el seso a un vegetariano. Estas chicas ejecutan bailes modernísimos y despliegan todo el encanto de la mujer ultra-moderna, en medio de decorados fantásticos de un lujo único.

HOY "ALMA VIENESA" CUMPLE 22 EXHIBICIONES EN EL PRINCIPAL

"Alma Vienesa", la gran producción de la Hansa Film, ha sido para el público una revelación de la capacidad productora de los alemanes y especialmente del esprit y chic que ponen en sus obras de ambiente frívolamente romántico.

La presentación escénica de "Alma Vienesa" es grata al ojo del espectador y se advierte en ella ese sello indiscutible de elegancia y refinamiento que poseen los europeos.

Protagonistas de "Alma vienesa" son Lya Mara y Harry Lietdke, quienes dan especial relieve a su actuación, encuadrándola dentro de una línea de pureza interpretativa que llama la atención. Junto a ellos descuellan por su labor Julius Falkenstein y Hans Junkermann.

Hoy "Alma vienesa" cumple veintidós exhibiciones seguidas.

—En breve "Los cuentos de Hoffmann", super-producción del Consortium Cinematográfico de Chile e inspirada en la célebre ópera bufa de Jacques Offenbach.

"LA ULTIMA TRASNOCHADA" Y EL CONCIERTO MANKE EN EL PROVIDENCIA

Hoy El Providencia presenta en la noche al concertista alemán Dr. Alex Manke, en un recital de cello en el que interpretará a los más grandes músicos germánicos.

Manke en el concierto de esta noche interpretará el difícil concierto de Haydn y las composiciones de Schumann, Mozart, Hebert y Popper más celebradas.

En la tarde va la creación nacional de Rafael Frontaura de la Fuente, "La última trasnochada", obra de intensa emoción donde lo secunda con mucho acierto y talento la pareja Dolores Anziani y Pedro Sienna.

TEATROS MUNDIAL, COLON Y DELICIAS

El Delicias exhibe el chistoso suceso de risa destornillante y sabroso, que muestra que por un traspiés dado en una alfombra se puede iniciar una disputa de consecuencias fatales para el equilibrio de un matrimonio joven que se creía feliz, "Viva la poligamia".

Laura La Plante pone todo su ingenio y su gracia al servicio de este film.

El Mundial y el Colón ofrecen un intenso programa doble que provocará emociones únicas por la variedad de sus situaciones y la emoción rara que destilan sus extraños asuntos saturados de originalidad. Se darán la regia historia de amores principescos, de intrigas de corte, de lujo fastuoso y de vida vibrante, creación de Norman Kerry y Greta Nissen, "El ladrón de corazones" y luego la producción de aventuras estupendas e intrigas apasionantes, por Bill Cody, denominada "Sin miedo al peligro".

LOS TEATROS DE MAX GLUCKSMANN

El República presentará a Rodolfo Valentino en la mejor y más suya de sus creaciones, "Sangre y Arena", la Paramount gigante, adaptada de la novela de Blasco Ibáñez y en donde Lila Lee y Nita Naldi secundan al actor desaparecido.

El Politeama presentará en su función de la especial la joya del cine nacional, "La última trasnochada".

En la función nocturna, la Compañía de Operetas Retes-Jarque estrenará "El balneario del amor".

El Electra y el Odeón estrenarán simultáneamente la copia nueva de "La muerte cansada", la sensacional y maravillosa película espiritualista del cine artístico alemán, que interpreta Bernhard Goeztke.

El Atenas estrenará la delicada y vibrante comedia social "Maridos débiles de carácter", notable creación dramática de James Kirkwood y Lila Lee y Margaret Livingstone.

"INCENDIO" EN EL ALHAMBRA Y CINEMA STAR

Hoy estrenan estos teatros la grandiosa película nacional "Incendio", que ha sido uno de los triunfos más definitivos de nuestro cine. Su autor y principal intérprete es Carlos del Mudo, autor de "Un grito en el mar".

El costo total de "Incendio" es de medio millón de pesos.

Colaboran con Carlos del Mudo Francisca Laurnet y Evaristo Lillo.

"Incendio" sorprende por la forma admirable en que han sido cuidados todos sus detalles y la forma irreprochable en que ha sido hecha su presentación.

"EL AMOR DE LAS MUJERES" EN EL FRANKLIN

Este teatro presenta en sus dos funciones la hermosa comedia social titulada "El amor de las mujeres".

Interpretan este notable film Beverly Bayne y Elliot Dexter.

"El amor de las mujeres" narra una hermosa novela de pasión y de gran intriga que cautiva por sus numerosísimos méritos.

"EL PIRATA NEGRO" EN EL IMPERIAL

El Imperial estrena hoy la superproducción titulada "El pirata negro". Esta película ha sido uno de los más francos éxitos del año y sin duda la mejor producción del genial Douglas Fairbanks.

Toda la obra es en colores y encontramos en ella escenas novedosas y de vibrante sensacionalismo. Su argumento interesa desde la primera escena y abunda en momentos de expectación que emocionan profundamente.

"YASMINA" EN EL YUNGAY

La grandiosa producción francesa "Yasmina" o "Los misterios del harem" será reprisada en las dos funciones de hoy del teatro Yungay.

Se trata de una película francamente extraordinaria, presentada con un lujo estupendo.

Sus intérpretes son Huglette Duflos y León Mathot.

Esta película ofrece la particularidad de haber sido filmada en la auténtica ciudad de Túnez y de dar a conocer por primera vez la vida de las odaliscas en la intimidad del harem.

"HOMBRES, BESTIAS Y DIOSES" EN EL INDEPENDENCIA

Hoy estrena el teatro Independencia esta sensacional película de la afamada marca Sascha de Viena. Se trata de una apasionante novel de aventuras en la India, protagonizada por la linda estrella y danzarina Eileen Kurti.

"Hombres, bestias y dioses" muestra luchas de hombres con leones, tigres, elefantes y cocodrilos, además de dar a conocer las costumbres de las sectas más sanguinarias y fanáticas de la India.

Coliseo

(Arturo Prat al llegar a la Avenida Matta)

EL TEATRO MAS ELEGANTE Y COMODO DE SANTIAGO

Hoy, a las 9.30 en punto

Evaristo Lillo

Y su aplaudida compañía chilena de comedias, estrena a

$ 2.10, - 60

EL EXITO DE RISA FORMIDABLE

LOS PROVINCIANOS

UNION INDUSTRIAL
RODOLFO PALACIOS D.
SAN DIEGO 276
Casa especialista en reparaciones en máquinas de coser, calar, bordar, tejer, plisar, festonear en todo sistema.
Trabajos de torno.
Se atiende composturas a domicilio.
TRABAJOS GARANTIDOS

DOLORES DE CABEZA, NEURALGIAS Y GRIPPE
SANAN CON
Obleas "Migrol"
Pídalas en toda buena Botica.
Aceticil, fenacetin, cafein, y quinin.

Roble
PARA ENVIGADOS
Hasta 8 metros de largo. Maderas en bruto y elaboradas, ofrece un gran surtido
— BARRACA Y FABRICA —
"La República"
TELEFONO 182, PARQUE

"DON JUAN TENORIO", VISTA DE ARTE ESPAÑOL, SE HOY EN LOS TEATROS ESMERALDA Y O'HIGG

Los dos grandes coliseos populares de Aurelio Valenzuela B. y Cía., el Esmeralda y el O'Higgins estrenarán hoy "Don Juan Tenorio", vista de arte español adaptada del popular drama de Zorrilla e interpretada por los más destados elementos del teatro peninsular.

La cinta ha sido editada con todo cariño y cuidado por la Royal Film de Barcelona. Es versión fiel del drama, desarrollada en los mismos lugares en que el autor supone transcurridos los acontecimientos.

Las leyendas han sido copiadas de la obra original.

En Buenos Aires y en todas las ciudades en que esta película se ha

---

NO SON ARTICULOS DE LUJO
sino utensilios eléctricos que no deben faltar en ningún hogar moderno. Cerciórese hoy mismo
HOTPOINT
EDISON

Visite la extensa exposición de CAFETERAS, TOSTADORES, PLANCHAS, CALENTADORES, ENCRESPADORES, etc., de la
ESTADO ESQ. AGUSTINAS **CASA EDISON** CASILLA 107-D

CAMPEONATO SURAMERICANO DE FOOTBALL, FILMADO POR LA ANDES FILM

Hemos tenido oportunidad de concurrir a una exhibición privada de la película del Noveno Campeonato Sur-Americano de Football, y debemos felicitar a la empresa filmadore por el notable trabajo realizado, dadas las enormes dificultades técnicas que origina la filmación del juego del football, dada su movilidad que hace poco menos que imposible ajustarlo al lente. Pero mediante un procedimiento especial y usando varias máquinas filmadoras simultáneas se ha conseguido impresionar con maravillosa proligidad las escenas culminantes de cada uno de los matchs, sin descuidar una perfecta visión de la fotografía.

Los deportistas están, pues, de pláceme con el anuncio de la próxima exhibición de esta película, de la que pueden sacar provechosas lecciones.

LA LEALTAD HUMANA ESTA PERSONIFICADA EN LA PELICULA NACIONAL "DESTINO"

Lecciones de profunda enseñanza moral nos dará a conocer la nueva película nacional "Destino", que basada en un sólido argumento, recogido de las diversas faces de la vida humana, hace que su presentación sea demasiado deseada por nuestro público.

En esta nueva obra se destaca en forma majestuosa esa rara virtud

---

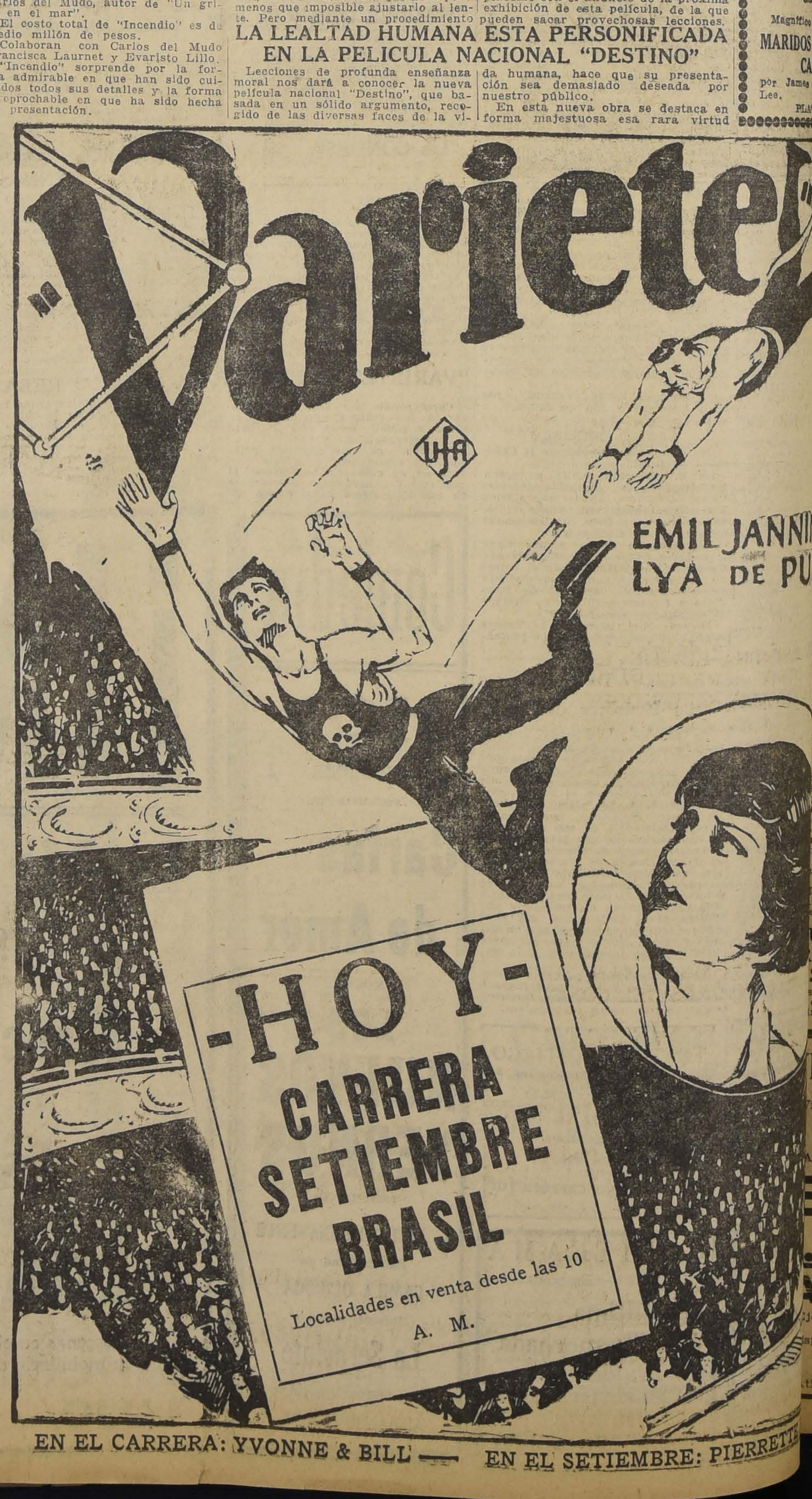

EN EL CARRERA: YVONNE & BILL — EN EL SETIEMBRE: PIERRETTE

EL TRAJE DE NOVIA MAS COSTOSO LUCE LA DIVINA NORMA EN ESTA OBRA FIESTAS REGIAS, CEREMONIAS CORTESANAS, UN BAILE FANTASTICOS Y LAS ATRAYENTES NOVEDADES ESCENICAS.

Jueves en el VICTORIA

NORMA TALMADGE y EUGENIO O'BRIEN

EN SU OBRA MAS PERFECTA, EMOCIONANTE, SUNTUOSA Y ORIGINAL

LA PRINCESA DE GRAUSTARK

SUPER-PRODUCCION DE ARTISTAS UNIDOS

LOCALIDADES NUMERADAS EN VENTA

ROMANCE DE AMOR ENTRELAZADO CON UN APASIONANTE DRAMA DE INTRIGAS EN LA CORTE DE GRAUSTARK

EL TRABAJO MAS SIMPATICO, EXPRESIVO Y HUMANO DE PAREJA PREDILECTA DE GRANDES ARTISTAS.

EÑ BREVE: RODOLFO VALENTINO EN "EL HIJO DEL SHEIK", SU OBRA POSTUMA

ÑANA LA SALA IMPERIO ESTRENA LA COPIA NUEVA DE "SCA- AMOUCHE", POR ALYCE TERRY, RAMON NOVARRO Y LEWIS STONE

rsonas que admiraron "Sca- e", en su estreno y que de- lientemente volver a vibrar obra, como los que no pu- sistir a sus primeras exhibi- ncontrarán en este reestre- asión de no perder de admi- de las obras cumbres del ci- rafo, una de las películas sublimizado y engrandecido udo.

Sabastini, autor del argu- "Scaramouche", obtuvo con un premio de 10,000 dólares discernido por un jurado compuesto de personalidades de cine y de la prensa yanqui.

Inspirado en una novela de Alejandro Dumas, Sabatini escribió el argumento de Scaramouche". Evoca esta historia un episodio romántico de la época de la revolución francesa. Las siluetas de María Antonieta, Luis XVI y la del joven teniente de artillería Bonaparte, van desfilando al margen del drama como personajes de segundo plano. La historia de "Scaramouche", se desarrolla dentro de la más absoluta verdad y de los más espléndidos decorados. Jamás interpretación alguna ha tenido el talento de humanizar situaciones tan conmovedoras. Su director, Rex Ingram, ha realizado un verdadero trabajo maestro, superior y profundamente humano.

Interpretan esta obra tres personalidades que brillan con esplendor único en la cinematografía norteamericana. Ellas son: Ramón Novarro, Alice Terry, y Lewis Stone.

SADO MAÑANA SE ESTRENA EN EL VICTORIA "LA PRINCESA DE GRAUSTARK", POR NORMA TALMADGE Y EUGENIO O'BRIEN

ta producido viva espectación en el público el lio de la última producción dramática de la l actriz Norma Talmadge. Esta obra, titula- La Princesa de Graustark", viene conceptuada a crítica y por sus triunfos en el extranjero, la mejor película de la célebre artista, y co- no de los éxitos mayores de la cinematogra- mundial en el presente año.

n síntesis, "La Princesa de Graustark" narra mance de una princesa de espíritu bohemio ecorre el mundo en viaje de placer, con un acho sin títulos nobiliarios; pero altivo y va- Este romance se trasforma luego en pasión lladora que todo lo arrolla y que vence todo obstáculo. Ella al regreso a su patria debía casarse con un príncipe elegido por su padre. Pero el amor por Crenffal le da fuerzas para doblegar la voluntad paterna y salvar la vida de su ámado, víctima de intrigas cortesanas tendientes a eleminarlo.

Norma Talmadge desarrolla una labor magnífica. Nunca había tenido un rol tan encuadrado dentro de sus admirables facultades. La Princesa Yetive adquiere, gracias a su trabajo, un aire de simpatía, ternura y emoción que en encanta al espectador. Eugenio O'Brien en el papel de Grenffal se muestra arrogante, correcto, sobrio como siempre. Su elegancia y distinción realzan su trabajo.

PLENDID ESTRENA EL JUEVES "LA ES-)SA DEL OTRO", CREACION DE LILA LEE Y JAMES KIRKWOOD

funciones sociales de pasa- na esta sala, estrenará la lleva el vibrante y sugesti- de "La esposa del otro".

posa del otro", es un drama sombrío que nos demuetsra más cúan, distantes están almas que deberían estar a y cuán honda es la in- ión mutua de todos los co- presentándonos el caso de un io desavenido en que el ma- se preocupaba de su esposa ésta apeló al más arriesga- recursos y la más peligrosa retas para reconquistar de amor de su marido, sin pen- a en que éste abrumado por y embrutecido por el alco- a interpretarle de muy dis- nera su arriesgada acción y ya su esposa había muerto para él y la que había sido su mujer, sería ahora en adelante "la esposa del otro".

Dramáticas peripecias en una isla de los trópicos; un naufragio sensacional; días angustiosos en una balsa errando por el infinito y desierto océano; una goleta contrabandista pasada por ojo; los padecimientos de una mujer refinada en una guarida de salvajes y de brutos incivilizados; la ley del más fuerte; desgarradoras escenas y trágicas situaciones. Tales son algunas de las incidencias que matizan de constante ansiedad este drama intenso y bello que protagonizan James Kirkwod. Wallace Beery en uno de sus papeles de costumbre; Matt Moore en un rol noble y emocionado, Sena Keefe y Chester Conklin, integran este magnífico elenco de estrellas.

UNES DE LA PROXIMA SEMANA SE CIE- AN LAS INSCRIPCIONES DEL CONCUR- SO FOX DE BELLEZA. — EL JURADO

semana falta para que los de aficionados al cine que nscrito en el simpático Concurso Fox de Belleza Fotogénica, salgan de la curiosidad y de la natural expectativa provocada por las informaciones referentes a los avances del certamen, y al hermoso porvenir que se ofrecerá a los triunfadores. Actualmente el jurado trabaja con toda actividad en la dificultosa selección de los retratos recibidos. El jurado está compuesto por la señora Delia Matte de Izquierdo, por el señor Carlos Dávila, director de "La Nación", el señor Alberto Rezende Gerente General de la Fox en Chile, don Arturo Meza Olva subdirector de "La Nación" y director de "Los Tiempos", y don Jorge Délano Frederick el conocido pintor, dibujante y cinematografista. Estas cinco personas han de determinar cuáles de los concursantes deberán someterse a prueba cinematográfica, pruebas que tomará el operador especial de la Fox venido expresamente desde Hollywood, y que llegará a Santiago en la semana próxima, junto con el señor José Matienzo, organizador de este Concurso por encargo del señor William Fox.

ENIDA — HOY — MINERVA

icuña Mackenna 624 San Pablo esq. Chacabuco

(CIA. CINEM. ITALO-CHILENA)

MBOS TEATROS LA SUPER-PRODUCCION EN COLORES

EL PIRATA NEGRO

POR DOUGLAS FAIRBANKS

ABRICA de ESPEJOS
jecuto lunas de todas formas y tamaños.
PLATEO GARANTIDO
spejitos para carteras, precios bajos.
MARCOS PIMSTEIN
COMPAÑIA 2015 — TELEFONO 78[illegible]
tiende pedidos de provincias.

LOS TEATROS AVENIDA Y MINERVA REPITEN HOY "EL PIRATA NEGRO"

Estos teatros repiten en sus funciones de hoy la magistral creación de Douglas Fairbanks, "El pirata negro". Es la novela de un noble, a quien asesinaron a su padre. El quiso descubrir a los autores y se hizo pirata: fué temido y odiado, su buque paseose triunfante por todos los mares, arriesgó mil veces la vida y su presencia hacía temblar al más valiente. Secundada a Douglas Fairbanks la hermosa actriz Billie Dove.

A. MATTA

"La última trasnochada". — La obra de Frontaura, vuelve a la pantalla de esta sala, en las dos funciones de hoy. Nos referimos a "La última trasnochada", obra dramática, piena de interés y emoción, y en cuyo desarrollo se ha enlazado hábilmente la nota pasional, que presta al argumento especial interés y realce. Adriana Morel, Frontaura, y Sienna, realizan una acertada labor.

SEMILLA
Maíz
EUREKA
PARA SILO
CIENTO POR CIENTO DE GERMINACION
CINCO METROS ALTURA
Ofrece:
CARVAJAL MUÑOZ & Cía. Ltda.
Exposición 1166 y Bandera 109

"EL FIACRE N.o 13" SERA EL GRAN ESTRENO DEL VIERNES EN EL PRINCIPAL

La Italo-Chilena en su anhelo de no postergar su tren de estrenos a pesar de la temporada de Verano, lanzará el Viernes en El Principal una película extraordinaria de la marca Sascha Film de Viena, titulada: "El Fiacre N.o 13", inspirada en la célebre novela folletinesca de Javier de Montepin.

"El fiacre N.o 13", es una cinta que gustará a nuestro público, pues reune todas las condiciones para gustar como son la emoción, la intriga, el interés novelesco, la interpretación y la alegría de la mayoría de las escenas estudiantiles.

"El fiacre núm. 13" es una cinta de interés donde la nota emotiva va escalonando la emoción en forma gradual hasta culminar en las escenas finales que son de gran intensidad.

Protagonista de la película es la bella y escultural actriz Lily Damita, artista que encarna aquí el tipo de la muchachita parisiense buena y pobre, hija de un honrado cochero, y que estudia danzas clásicas en el gran teatro de la Opera de París.

LA PELICULA DEL MATCH DE BOX DEMPSEY-TUNNEY

Será desalentador para los productores de películas de arte, pero la verdad es que la cinta del match de box entre Dempsey y Tunney batió todos los récords de entradas en la actual temporada cinematográfica. Fué su éxito fiel reflejo del monstruoso encaje que hizo Tex Rickard con la pelea misma.

Este resultado es explicable. El público, en su mayoría, no esperaba que Dempsey fuera derribado de su trono de campeón mundial. El resultado de la pelea ha despertado el interés hasta de los más indiferentes en cuestiones boxeriles.

Por otra parte, además de su interés deportivo, la cinta tiene verdadera dramaticidad. Es cosa conmovedora la caída del ídolo y todo el proceso que lo llevó a ese resultado. Los primeros golpes enfurecieron al viejo campeón que quiso liquidar la lucha en la misma forma que lo había hecho con Firpo, después del famoso golpe con que lo había hecho saltar del ring. Pero su actual rival conocía su táctica y era tan inteligente como fuerte.

La película del match Dempsey-Tunney está por llegar a Chile. Es una costosísima exclusividad de la Universal Pictures. Su estreno se efectuará el Martes 16 en los teatros de la sociedad Aurelio Valenzuela B. y Cía.

SCARAMOUCHE

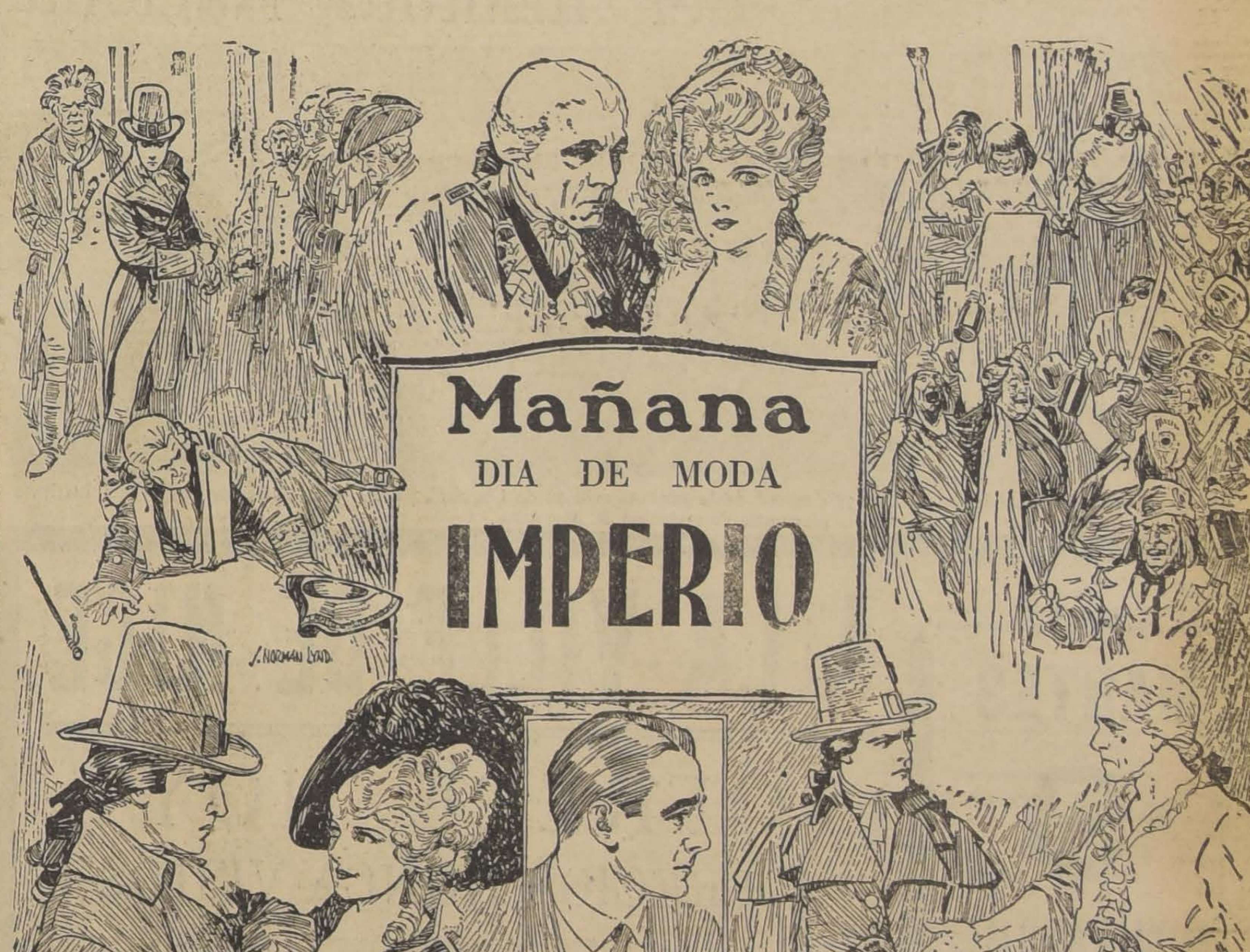

Mañana
DIA DE MODA
IMPERIO

SCARAMOUCHE

ha sido calificado por la crítica mundial de
EL MAS GRANDE ESPECTACULO CINEMATOGRAFICO

COPIA NUEVA

EMOCION — ARTE — GRANDIOSIDAD — AMOR

ORIENTE
San Francisco 178

UNA JOYA DEL ARTE FRANCES

YASMINA

o "Los Secretos del Harem", por HUGUETTE DUFFLOS

Durante el Ejercicio General de Bombas del Domingo

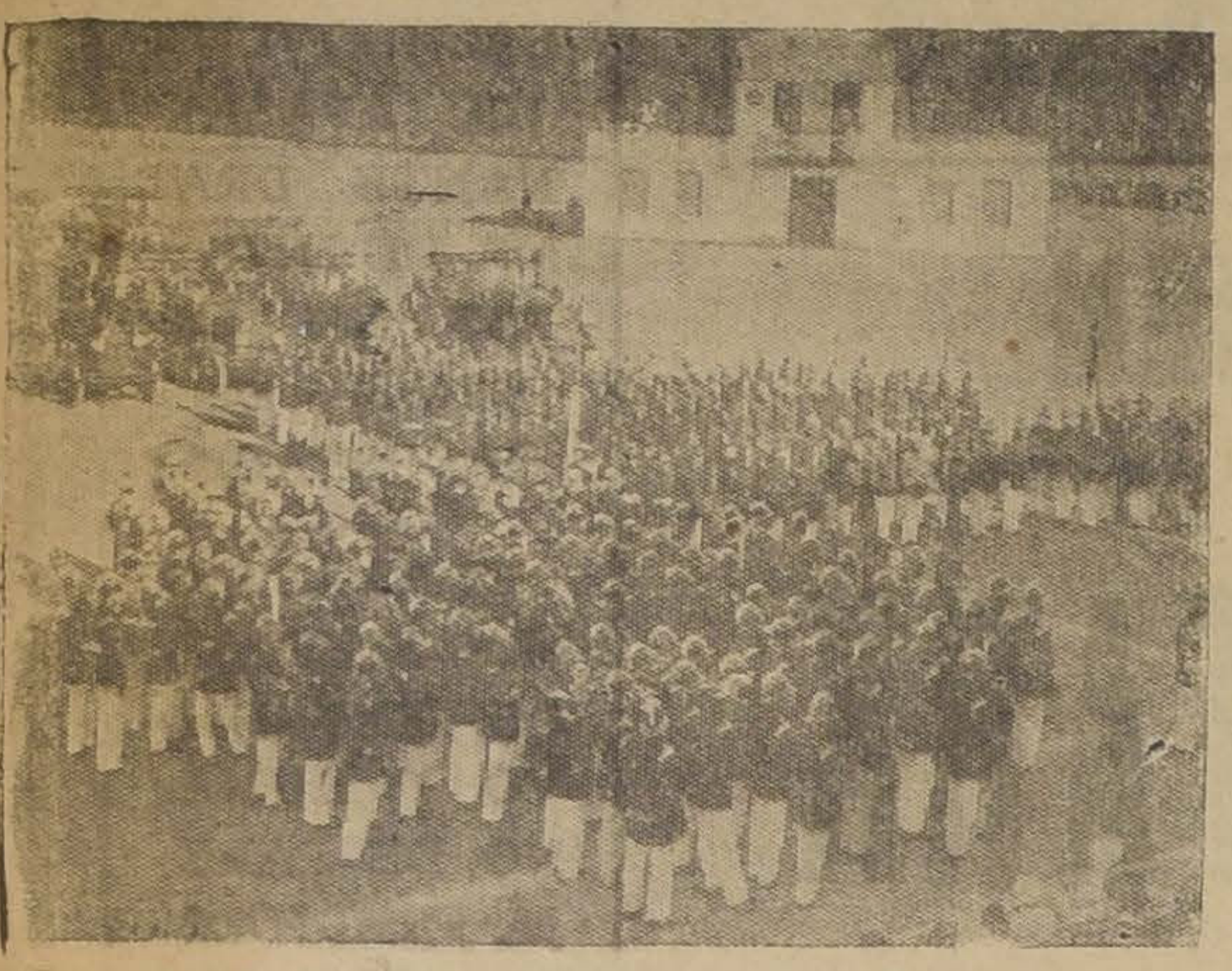

Durante la bendición del nuevo estandarte — Los voluntarios escuchan la elocución que pronunció el presbítero señor Valdivia

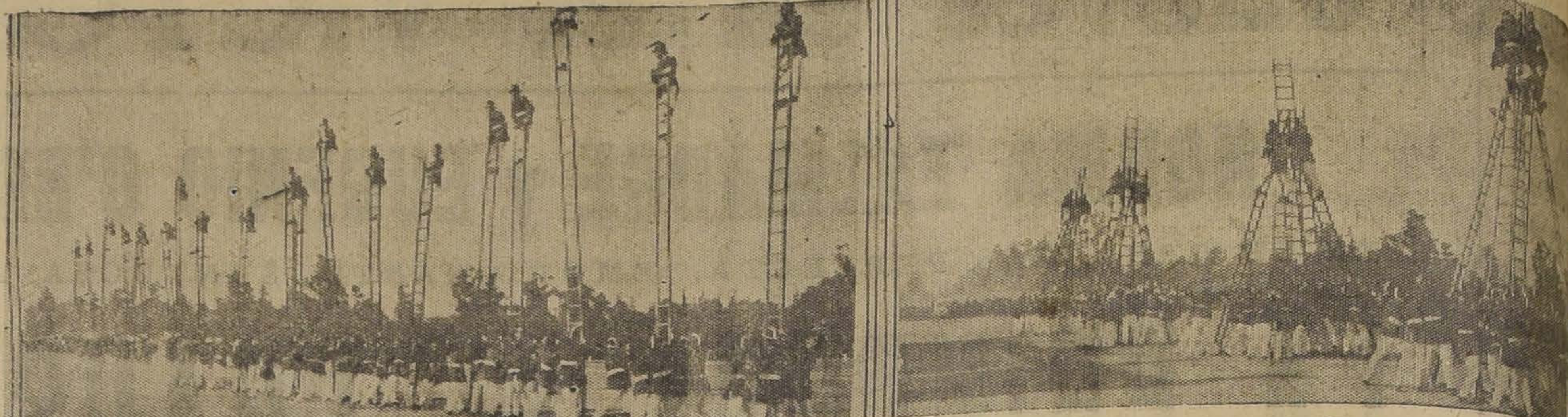

1.o Las Compañías de escalas ejecutan ejercicios de volteos, a las órdenes del Tercer Comandante señor Benjerodt — 2.o Las escalas pareadas; otro número del programa en que intervinieron las Compañías 6.a, 7.a, 8.a y 12.a

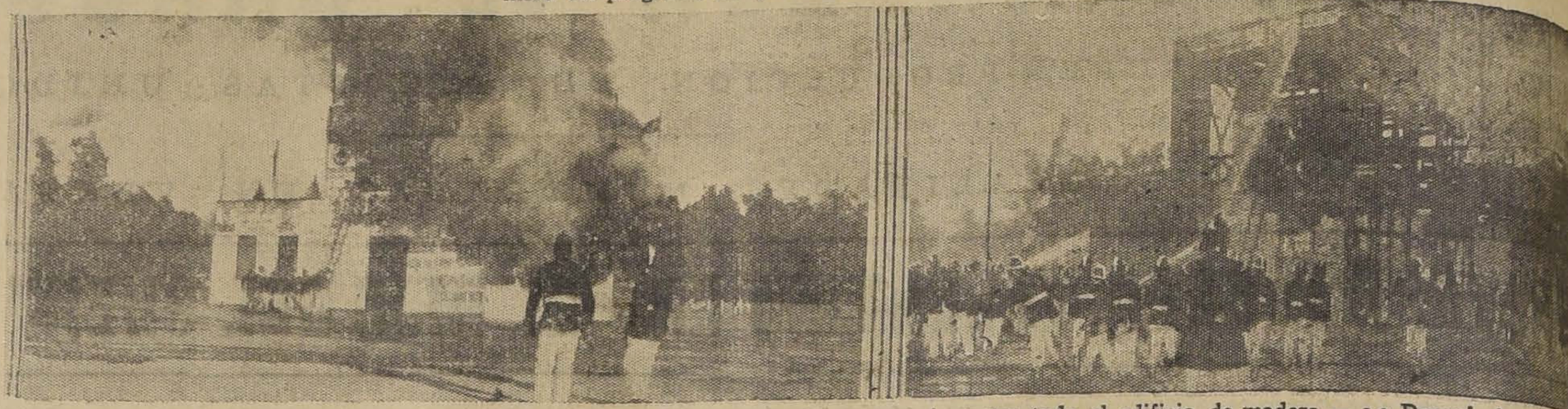

1. Los bomberos organizan la extinción del incendio. La hoguera alcanzó en cortos instantes todo el edificio de madera — 2.o Después de rápido y el fuego fué completamente dominado — La fotografía muestra el estado en que quedó el edificio.

HOMENAJE A LAS INSTITUCIONES BANCARIAS Y COMERCIALES

SE EFECTUARA ESTA NOCHE EN LA SOCIEDAD DAVILA BAEZA

Esta noche tendrá lugar en la Sociedad Dávila Baeza, el acto literario-musical que la institución efectúa en honor de las direcciones de las empresas bancarias y comerciales, como una demostración de reconocimiento por la ayuda que le han prestado en numerosas ocasiones.

A la reunión de esta noche hna sido invitadas numerosas personalidades de los círculos comerciales, sociales y políticos.

Han quedado 24.380 personas sin trabajo en las salitreras

SEGUN UN INFORME DE LA ASOCIACION DE PRODUCTORES

La Asociación de Productores de Salitre ha enviado a la Dirección General del Trabajo el siguiente informe sobre la paralización de salitreras, a contar del 1.o de Enero del presente año:

OBREROS ENVIADOS EN LOS MESES TRANSCURRIDOS DEL PRESENTE AÑO

Enero	759
Febrero	739
Marzo	343
Abril	9
Mayo	—
Junio	—
Juulio	—
Agosto	—
Setiembre	—
	1.850

PARALIZACION DE OFICINAS
Paralización desde el 1.o de Enero del presente año

Oficinas	Fecha de paralización
Jazpampa-Pachá, Enero	27
Sargento Aldea, Febrero	21
San Pablo, id.	23
José Santos Ossa, id.	25
Carmela, id.	25
Cóndor, id.	28
Peregrino, Marzo	1.o
Felisa, id	1.o
Esperanza, id.	1.o
Sacramento, id.	1.o
San Remigio, id.	31
Angamos, id.	31
Santa Rita, id.	31
San José, Abril	10
Anita de Antofagasta, id.	12
Aurelia, id.	25
Pontevedra, id.	27
Irene, id.	30
Francke, id.	30
Caupolicán, id.	30
Alemania, id.	30
María, id.	30
Santa Lucía, id.	30
Eugenia, id.	30
Aurrerá, Mayo	14
Arturo Prat, id.	30
Aníbal Pinto, id.	30
Araucana, id.	30
Aurora, id.	31
Cochrane, id.	31
Puntunchara, id.	31
Yugoslavia, Junio	15
South Lagunas, id.	16
North Lagunas, id.	22
La Patria, id.	22
Santa Catalina, id.	30
Pan de Azúcar, id.	30
Mapocho, id.	30
Angela, id.	30
Coruña, id.	30
Diez de Setiembre, id.	30
Buena Esperanza, Julio	1.o
Filomena, id.	10
Vergara, id.	10
Cala-Cala, id.	31
Delaware, Agosto	9
Grutas, id.	9
Chile, id.	15
Ercilla, id.	31
Luisis, Setiembre	10
Ramírez, id	30
Lina, Octubre	1.o
Iberia, id.	10

AVISOS DE PROXIMAS PARALIZACIONES

Argentina, Octubre	31
Santa Isabel, Noviembre	
San Donato, próximamente	
Paralizadas con anterioridad al 1.o de Enero de 1926	59
De las cuales han reanudado últimamente	1
	58
Paralizadas con posterioridad al 1.o de Enero del presente año	53
Con aviso de próxima paralización	3
	56
Saldo de Oficinas en trabajo	35
Total	149

OBREROS DEVUELTOS POR PARALIZACIONES

	Nombres	Mujeres	Niños	Personas
Regresados hasta el 30 de Setiembre	11,416	3,388	4,758	19,561
Regresado con posterioridad a la misma fecha	545	201	351	1,097
Diferencia comprobada	2,450	429	698	3,577
Total devuelto	14,410	4,018	5,807	24,235
Por regresar según avisos	86	26	33	145
TOTAL	14,496	4,044	5,840	24,380
De los cuales pertenecen a:				
Iquique	5,446	1,559	2,236	9,241
Tocopilla	1,089	244	281	1,614
Antofagasta	6,313	1,585	2,270	10,168
Taltal	1,648	656	1,053	3,357
TOTAL	14,496	4,044	5,840	24,380

QUEDAN POR

Iqueque
Tocopilla
Antofagasta
Taltal

Manifestación al nuevo Rector del Instituto Nacional

Aspecto general de la manifestación que los profesores de la capital e hijos de Coquimbo ofrecieron al nuevo Rector del Instituto Nacional, don Carlos R. Mondaca

MARTES 9 NOVIEMBRE

A LA VILLE DE NICE

OFRECE HOY
A PRECIOS NUNCA VISTOS
Artículos de Primera Calidad

BONETERIA

Camisa jersey seda. $	16.50	Combinación-enagua . $	25.00
Calzón jersey seda. $	16.50	Medias hilo mercerizado. $	3.90
Combinación camisa-calzón. $	21.00	Medias de seda, desde $	5.80
Camisas de noche. . $	42.00	Calzón jersey de algodón, en blanco, rosa y celeste. $	7.90
Camisas algodón. . $	10.50	Camisa algodón con canesú tejido a crochet $	12.50

SEDERIAS

Espumilla francesa, gran variedad colores. $	21.50	Crepé de Chine, fantasía, desde. $	30.00	Shantung, saldo colores. $	23.50

No olvide nuestra sección de artículos de fantasía para regalos

940 - HUERFANOS - 942

Gran Fábrica de Ropa He

GUILOFF & Co.

DELICIAS 2496 -- Frente a Sotoma

A PRECIOS DE ENORME ATRACCION OFRECEMOS:

PALETOES brin lavado, de primera calidad, confección esmerada, desde. . . . $
PALETOES tusor de hilo, variedad de colores, desde. . . . . $
PALETOES tusor muy fino, puro hilo, lindos colores, desde. . . . . $
GUARDA-POLVOS en brin lavado, en todas tallas, desde. . . . . $
GUARDA-POLVOS en tusor fino, desde. $
TRAJECITOS para niños en buen tusor de hilo, para todas las edades, desde. . . . $
TRAJECITOS de kaky para niños toda edad desde. . . . . $
MAMELUCOS para chauffeur, desde . . . $
GORRAS para chauffeur, blancas y color kaky, a . . . . . $

Fábrica de Ropa Hech
DELICIAS 2496
GUILOFF &

l fallo final del jiucio de la Sociedad «Altos Hornos»

SE ENCUENTRA REDACTADO

ARA EL A CARBONELL Y ARMAND LA POSESION DEL MINE- AL?— EL IMPORTANTE DOCUMENTO SERA DADO A CONOCER EN LA PRESENTE SEMANA

ıás alto tribunal de justicia de o país pondrá punto final en el urso de la presente semana a e los juicios más importante han ventilado ante ellos: nos nos al entablado por la Socieltos Hornos de Corral contra de Abel Armand y el señor ugenio Carbonell.

cimos importante desde el punvista de su cuantía material también por el alto grado de que se registra en el proceso , desde su iniciación hasta su . que abarca el largo lapso de de 13 años.

fecto, el año 1913 se daba prin. este pleito.

EL JUZGADO DE VALLENAR

demanda entablada por la So- Altos Hornos de Corral, soste- que eran de su propiedad to- minas que los señores Conde y Carbonell, habían adquiri- l departamento de Vallenar.

n informaciones que hemos re- en diversos círculos, los de- los venían haciendo esas ad- nes en nuestro país desde el 6, pues se trata de dos perso- mamente acaudaladas que se de preferencia al negocio de n alta escala.

recordar que los señores Ar- Carbonell eran socios y di- de la Sociedad Altos Hornos, a circunstancia fluvó precisa- el origen del litigio, pues la ha sostenido que las adqui- hechas por los demandados beneficio de la asociación in- y comercial de que eran di- y de la cual debían conside- andatarios, según lo expresa- su primera demanda.

INAS MAS GRANDES BA- LA BOVEDA DEL CIELO"

presión en que quiso conden- pinión, uno de los ingenieros o que visitarlas para emitir de los informes que siempre esarios en esta clase de liti-

ta frase hay constancia en una parte del voluminoso ex- y en verdad parece no exis- eración en ella; baste decir e las minas que se disputan la denominada "El Algarro- a fama por su riqueza de me- epasa los límites del país.

lo de primera instancia, o sea ido por el Juzgado de Letras nar, fué favorable a los seño bonell y Armand, lo que dió para que los Altos Hornos ran en grado de apelación por los perdedores en la Corte de La Serena.

CORTE DE LA SERENA

ras permaneció esta causa en de La Serena se produjeron incidencias de importancia la pena recordar.

luego, se suspendió la explo- e los minerales en virtud de precautorias sostenidas por s Hornos y se formuló una ción que pretendía negar la ión de los tribunales chilenos cio sosteniéndose que era la francesa la llamada a resol- estión.

primera vista de la causa se un empate y al volver a verse ismo tribunal, triunfaron los ornos por tres votos contra

amos que la votación fué co- : votaron a favor de los Al- nos los Ministros señores: Campos y Anguita, y en fa- Conde Abel Armand y del se- Eugenio Carbonell, el pre- de la Ilma. Corte señor Ro- l fiscal de la misma señor rquez.

A LA CORTE SUPREMA

anscurso del año 1925, con e los recursos de casación en a y en el fondo interpuestos por los perdedores en la Corte de La Serena.

Este alto tribunal se pronunció en la casación de forma, rechazándolo y estableciendo, entre otras resoluciones, que los tribunales chilenos eran competentes para conocer y pronunciarse en este juicio.

Entre tanto había transcurrido todo el año 1925, y durante el presente se han desarrollado todos los trámites, alegatos y demás incidencias propias del recurso de casación en el fondo.

A esta altura del litigio el expediente había adquirido enormes proporciones de volumen, pues la sola relación duró unas ocho o diez audiencias.

Los abogados demoraron 21 audiencias completas en desarrollar sus alegatos en pro y en contra y según se nos ha informado, ha sido una de las causas con que se ha desplegado mayor entusiasmo y laboriosidad de parte de los abogados participantes.

Todos los alegatos fueron verdaderos y acabados trabajos de jurisprudencia y de ello da prueba el fallo mismo, el cual, como lo informó ayer "Los Tiempos" en su segunda edición, alcanza una extensión de 260 carillas de papel de registro o proceso.

LOS ABOGADOS

que han intervenido en este importante juicio son los siguientes, con la indicación de la parte que defienden:

El señor Ernesto Barros Jarpa, por el Conde Armand y el señor Carbonell; el señor Luis Claro Solar por las Sociedades y firmas coadyuvantes, de cuya participación daremos cuenta más adelante; el señor Carlos Aldunate Solar, por la Sociedad Altos Hornos; el señor Germán Riesco por el Conde señor José de la Taille perteneciente también a la Sociedad Altos Hornos y el señor Arturo Alessandri Rodríguez, por el señor Omer Duvivier, co-participante de estos últimos.

OTRAS FIRMAS INTERESADAS

han ido allegándose al litigio a medida que ha avanzado en las instancias judiciales y entre ellas citaremos a una institución alemana-holandesa que adquirió algunas de las minas en litigio y que hubo de tomar parte en el juicio al lado de sus vendedores, por no haber podido tomar posesión de las minas compradas.

Se cuenta también entre las firmas coadyuvantes la de los señores Muller y Compañía, que tiene su asiento en La Haya y que es una de las poderosas empresas metalúrgicas y navieras existentes en toda la Europa.

Como un detalle del interés que ha logrado despertar este cuantioso juicio, diremos que

EMINENTES PROFESORES HAN DADO SU OPINION

tanto a favor de los Altos Hornos, como de Carbonell y Armand.

Grandes juristas de varias nacionalidades han sido requeridos para que expresen sus opiniones y de entre ellos vamos a citar al Decano de la Facultad de Leyes de París, M. M. Berthelemy; al Profesor de Derecho Internacional del mismo Instituto M. Gidel y al tratadista de derecho internacional de nacionalidad alemana, H. M. Whal; estos han opinado en favor de los señores Carbonell y Armand.

En cuanto a los Altos Hornos han sido agraciados con la opinión del famoso abogado criminalista francés M. Labory, conocido en los círculos judiciales y forenses de todo el mundo, por ser uno de los miembros sobresalientes del Colegio de Abogados de Francia.

EL MONTO DEL VALOR DE LAS MINAS

ha sido el tema de los comentarios del público, que se ha interesado por este juicio.

Por nuestra parte hemos consultado sobre el particular casi a todos los abogados de las partes y a otras personas no menos interiorizadas y todas nos han manifestado que el conto exacto no se puede precisar en forda definitiva, pero que cálculos muy aproximados harían subir a una suma que fluctúa entre 80 y cien millones de pesos el valor real de lo que se disputa.

DOS PALABRAS CON EL SEÑOR PRESIDENTE DE LA CORTE SUPREMA

cambiamos en la tarde de ayer, para obtener algunos detalles acerca del fallo.

El alto magistrado se sirvió decirnos que el fallo se encuentra redactado y está para la firma de los miembros del Tribunal.

En conformidad a las leyes no pueden darse informaciones de ninguna naturaleza sobre esta clase de documentos, hasta que no hayan sido firmados por los Ministros.

Lo único que puedo informarles, nos dijo el señor Figueroa, es que el fallo será dado a conocer probablemente en el curso de la presente semana.

En diversos otros círculos indagamos sobre el mismo punto y en todas partes se nos manifestó que oficialmente no se puede decir nada sobre el contenido de la sentencia.

Sin embargo, en el ambiente judicial y forense, predomina la creencia de que dicho fallo es favorable a los señores Carbonell y Armand.

Redactó esta sentencia, el señor Ministro Vargas Mardones y se trataría de una pieza jurídica que llamará hondamente la atención por la importancia de sus considerandos y por la profundidad de sus determinaciones.

$ 12.000 DE IMPUESTO

en estampillas que se han pegado al margen de las carillas en que se escribe la sentencia y de las del Protocolo en que quedara archivada en la Excma. Corte Suprema, se pagaron ayer tarde.

El monto del impuesto dará una idea de la extensión de este documento que como ya hemos dicho, será conocido íntegramente en unos pocos días más.

OTRAS CARACTERISTICAS

dignas de anotar en la presente información, y que serán una consecuencia de la sentencia, son las que según informaciones que tenemos, tienen hondamente preocupada a la opinión pública del Norte del país.

Llegado al término de este juicio, podrá reanudarse el trabajo en los minerales y se estima seguro que sobrevendrá una época de resurgimiento minero, industrial y comercial en la región de Atacama.

El hecho de que estén vinculadas a dichos minerales las firmas poderosas a que hemos aludido anteriormente, hacen presumir que se pondrán capitales y elementos de toda clase, tan pronto como se pronuncie la última palabra en el juicio.

Como se ve, el resultado de esta prolongada causa, trae aparejadas expectativas de bienestar para los obreros que allí tendrán abundante trabajo y para todas las demás actividades que se beneficiarán con el mayor movimiento de la región minera de nuestro país.

UNA REUNION ENTRE EL SEÑOR LAUTARO ROZAS Y LOS SALITREROS

SE CELEBRARA ESTA TARDE EN EL MINISTERIO DE HACIENDA

A esta reunión concurrirán los representantes de la Asociación Salitrera y los delegados del Gobierno ante esta institución.

Según se nos ha informado, se tratará especialmente de la paralización de las oficinas de la pampa y de la forma en que el Gobierno podría evitarla por medio de préstamos salitreros con garantía del salitre en cancha.

EL GOBIERNO PIDE AL CONGRESO LA APROBACION DE 4 LEYES

PARA ESTOS EFECTOS ENVIA EL MENSAJE CORRESPONDIENTE

En la tarde de ayer fué remitido a las Cámaras el mensaje cuyo texto es el siguiente:

"Conciudadanos del Senado y de la Cámara de Diputados:

Tengo el honor de poner en vuestro conocimiento que he resuelto incluir entre los asuntos de que puede ocuparse el Congreso Nacional, en el actual período de sesiones extraordinarias, los siguientes proyectos de leyes:

El relativo a la creación de una oficina que se denominará Contraloría, para la reorganización de la contaduría e inspección fiscales;

El que se refiere a la Ordenanzas de Aduanas;

El que fija un plazo para el canje de billetes fiscales por los del Banco Central de Chile, y

El proyecto del honorable Diputado don Tomás Ramírez Frías sobre protección a la industria salitrera.

Santiago a ocho de Noviembre de mil novecientos veinte y seis.— **Figueroa.—Lautaro Rozas".**

LA EMBAJADA ESPECIAL A LA TRANSMISION DEL MANDO EN EL BRASIL

EL GOBIERNO DESIGNA A LAS PERSONAS QUE COMPLETAN SU PERSONAL

Ayer quedó despachado por el Ministerio de Relaciones Exteriores el decreto correspondiente por el cual se designa este personal.

Dicho decreto nombra Embajadores especiales de Chile a ese acto, a los señores Florencio Valdés Cuevas y Alfredo Irarrázaval Zañartu; Consejero, al señor Martín Figueroa Anguita; Secretario al señor Leoncio Larraín, y Adicto Militar, al Comandante señor Benedicto.

Mr. Kemmerer también reorganizará las finanzas de Panamá

Los diarios llegados de Panamá por el último correo dan cuenta de una entrevista celebrada a mediados de Octubre entre el Presidente de la República de Panamá, don Rodolfo Chiari y el jefe de la Misión de Expertos Financieros norteamericanos, Mr. E. W. Kemmerer.

En esta entrevista el Mandatario panameño pidió al profesor norteamericano que estudiara el sistema fiscal del país y propusiera, como en otros países las medidas que estimare oportunas para su reorganización.

Mr. Kemmerer contestó que lo haría con todo gusto una vez que diera cumplimiento a los contratos que ha celebrado con los Gobiernos del Ecuador y de Bolivia, para efectuar idéntico trabajo que el desarrollado en Colombia, en Chile, en Sud-Africa y Polonia.

Estos compromisos de Mr. Kemmerer durarán según sus declaraciones hasta Agosto o Setiembre de 1927.

S. E. partió ayer a Valdivia

LO ACOMPAÑAN LOS MINISTROS DE OBRAS PUBLICAS Y DE LA GUERRA

Minutos antes de las 5 de la tarde de ayer, S. E. el Presidente de la República, acompañado de estos Secretarios de Estado, se embarcó en la Estación Alameda en el tren especial que lo conduce a Valdivia, donde, como se sabe, asistirá a la Fiesta del Riel, a la cual fué invitado especialmente por los ferroviarios.

Forman parte de la comitiva el edecán del Presidente, mayor señor Fuentes, y otras personas.

S. E. arribará a Valdivia en las primeras horas de la mañana de hoy.

Reunión del coimté obrero contra la ley 4054

Anoche se reunió el Comité Nacional Contra la Ley 4054, con el objeto de tomar los siguientes acuerdos:

Lanzar un manifiesto, contestando las publicaciones que ha hecho la Caja de Seguro Obrero Obligatorio, relacionadas con los dirigentes de la actual campaña y el Comité.

Y nombrar diarios oficiales para todas las publicaciones del Comité, a "La Nación" y a "Justicia".

Recomendar que se activen los trabajos para el comicio del Sábado.

DECLARACION DE LA UNION SINDICAL DE ELECTRICISTAS

En la misma sesión, el delegado de la Unión Sindical de Electricistas, señor Yáñez, da cuenta que su organización ha aprobado en todas sus partes la actuación que le ha correspondido al Comité que dirigió la acción contra la Ley 4054.

REUNION DE HOY

El Comité de la Industria del Cuero, se reunirá en Bandera 542, a las 9 de la noche. Están citados todos los delegados de las fábricas de calzado, curtidurías y fábricas de tacos.

Dos hechos de sangre ocurrieron anoche en la calle Huemul

El primero fué en el número 1262 de esa calle donde María Avendaño dió de puñaladas a Sara Espinoza de 14 años, quien fué traslada da a la Asistencia Pública con profundas heridas en el abdómen.

El segundo ocurrió en el interior del conventillo signado con el número 777.

Aquí encontrándose en una fiesta Miguel Medina Sepúlveda dió de puñaladas a Augusto Soto Meza, a quien dejó el hechor en estado agónico.

Medina Sepúlveda huyó en los primeros momentos, por lo que no fué detenido por la policía.

Ayer se celebró Consejo de Gabinete

Presidido por el Presidente de la República y con asistencia de todos los señores Ministros de Estado, poco antes de mediodía de ayer se celebró Consejo de Gabinete.

Después de considerarase extensamente algunos asuntos relacionados con la administración interior del Ministerio de Relaciones Exteriores, el Consejo aprobó el proyecto de empréstito para pavimentación de Santiago, presentado por la Municipalidad.

En seguida el Consejo prestó su acuerdo para el envío de un mensaje del Ministerio de Hacienda al Congreso, del cual informamos en otra crónica.

Morfinomanía
Su tratamiento racional
INSTITUTO
DE SALUD
CISTERNA
Dirección en Santiago: Dr. Fontecilla. Delicias 1626.

EJERCITO Y ARMADA

EL ULTIMO RAID AEREO EFECTUADO A VALPARAISO

LO QUE NOS DIJO EL SEGUNDO COMANDANTE DE LA ESCUELA

Con el objeto de participar en la celebración del Día del Ejército y de la Armada, que se efectuó en Valparaíso el Domingo último, tres de nuestros pilotos militares hicieron un raid aéreo a ese puerto.

Estos fueron los capitanes Maldonado y Vallejos y el teniente Mario Barros, quienes pilotearon tres Vikers Vixen.

Sobre este raid conversamos en la tarde de ayer con el segundo Comandante de la Escuela Militar de Aviación, mayor don Arturo Merino Benítez, quien nos hizo presente algunos detalles que valorizan esta prueba.

—Los tres aviadores—nos dijo el mayor Benítez—volaron sobre Valparaíso a pesar del fuerte viento huracanado que agitó todo el día el puerto. Hubo muchas circunstancias en contra de nuestros pilotos, pero todas las vencieron en una forma que bastaría para calificarlos como excelentes aviadores.

Por otra parte—nos agregó—ustedes deben notar el mejoramiento que se va efectuando en las presentaciones públicas de nuestros pilotos. Así tenemos el éxito del raid a Valdivia. Este mejoramiento tendrá que hacerse más y más sensible a medida que se efectúa un mayor número de vuelos, ya que la mala suerte que algunas veces ha perseguido a los pilotos no tiene otra causa que la poca práctica en vuelos. Y esta poca práctica se debe a su vez al tiempo que la Escuela estuvo sin funcionar, y en otras oportunidades a la falta de bencina o de benzol, pues con los escasos recursos con que contamos, raramente tenemos de todos los elementos necesarios.

RETIROS DE LA ARMADA.—Retiro absoluto se le ha concedido al capitán de fragata don Abdón Díaz. Igual clase de retiro al ingeniero don Juan Solari y al practicante mayor don Alfredo Larraguibel.

NUEVO COMANDANTE DE ESCAMPAVIA.— Ha sido nombrado para la escampavía "Colo-Colo" el teniente don Roberto Guillmera.

RETIRO DE UN TENIENTE CORONEL DE VETERINARIA.—Se ha concedido su retiro del servicio al comandante de Veterinaria don Rudecindo Muñoz.

Gath & Chaves

PRESENTA ESTOS ARTICULOS PRACTICOS PARA EL HOGAR A

PRECIOS MUY REBAJADOS !!

¡¡SOLAMENTE HASTA LAS 12.45 DEL SABADO!!

EN MENAJE:

Oferta sensacional

JUEGOS para lunch, de loza inglesa, compuestos de: juegos té, 3 piezas, 12 tazas, 12 platos para servilleta y un bote; total 28 piezas, por sólo
$ 45.00

SERVICIOS para mesa de loza reforzada, decorados, especiales para campo, completos, de 83 piezas, juego
$ 139.50

SALDOS EN
Platos, tazas, guiseras, azafates, salseras, etc.

SERVICIOS de cristalería Belga, compuestos de 12 copas agua, 12 vino, 12 verdes, 12 oporto, 12 licor, 1 botella y 1 jarro, total 62 piezas, por $ 85.00

VASOS tipo inquebrables, para cerveza, c|u.
$ 1.00

COPAS de vidrio labrado, para helados, c|u.
$ 1.50

JUEGOS para té, de bronce, interior estañado, tres piezas y bandeja, juego
$ 48.50

MANTEQUILLERAS de vidrio, con tapa niquelada, c|u. $ 3.50

CUCHARAS o tenedores para postre, en alpaca garantida, c|u.
$ 2.45

CUCHARITAS para té, en alpaca garantida, c|u.
$ 1.45

CUCHILLOS para mesa, acero francés, con cacha madera remachada, c|u.
$ 1.20

CUCHILLOS para postre, acero francés, con cacha madera remachada, c|u.
$ 1.05

ARTICULOS PARA COCINA:
Enlozados Marrón importado, clase extra:

CACEROLA con mango y tapa, c|u., desde
$ 4.80

HERVIDORES para leche, con tapa perforada, desde
$ 9.90

CUCHILLOS para cocina, 27 ctms., acero Solingen, c|u.
$ 1.90

CARTONES de 3 cuchillos para cocina, acero francés, con cartón
$ 4.50

PAÑOS para muebles, calidad extra, c|u., desde
$ 1.30

SANITARIOS:

AMPOLLETAS corrientes, marca "Edison", de 10, 16, 25, 32 y 50 bujías, c|u.
$ 2.25

REPISAS de cristal con soportes de bronce niquelado, c|u.
$ 15.90

GANCHOS eléctricos de bronce niquelado con tulipa de cristal opaco, especial para cuarto de baño, c|u.
$ 12.50

LAMPARITAS para velador, varios modelos, c|u., desde
$ 22.50

VASOS de cristal opaco, para cuarto de baño, c|u.
$ 1.50

CREOLINA en latas de 1 litro, desinfectante muy eficaz para W. C., gallinero, establos, etc., el tarro
$ 2.80

BIDET de loza inglesa con llaves para agua fría y caliente, desagüe y pitón de bronce niquelado, c|u.
$ 180.00

CALENTADORES a gas para baño, muy económicos, cada uno
$ 165.00

BAÑOS de fierro enlozado, importado, de muy buena calidad, c|u.
$ 375.00

EN TAPICERIA Y ALFOMBRAS:

LANZAS de bronce, barrote grueso, para cortinados, con sus correspondientes broches para sujetar las cortinas, anillos, soportes y perillas, c|u.
$ 11.90

MALLA cruda para visillos, el metro
$ 3.90

GASAS de gran fantasía para visillos y cortinas, el metro
$ 2.50

TAPAS de seda, para cojín, última novedad, modelos de París, c|u., desde
$ 14.50

CRETONAS inglesas, gustos novedosos, el metro, desde
$ 2.60

LONA listada, fabricación alemana, tipo de novedad, surtido de colores, doble ancho, el metro
$ 14.60

ALFOMBRAS alemanas, estilo doble faz, de gran efecto, tamaños 290 x 385, $ 248; 235 x 340, $ 158; 185 x 285, $ 98; 160 x 225, $ 69; 120 x 190, $ 48; 60 x 120
$ 14.90

¡Gran réclame de PAPELES PINTADOS!, desde $ 0.45

EN COMESTIBLES:

SALMON Pink, fresco, lata
$ 2.25

SARDINAS en tomate, lata 500 gramos
$ 2.10

SARDINAS Francesas "René Bégers", en aceite de olivo, lata 460 gramos, a
$ 4.90

PATE FOIE gras truffe "Olida París", lata 1|4, $ 3.80, lata de 1|8
$ 1.95

FILETES de anchoas Italianas Torrigiani, 1|4
$ 2.40

PASTAS para Sandwich de C. y E. Morton, 12 variedades, lata
$ 0.75

CREMA de Queso Suizo, Bouquet des Alpes, caja 6 porciones, c|u.
$ 5.50

MERMELADAS de duraznos "Osp", lata
$ 1.00

MERMELADAS de manzanas "Rubio", lata
$ 1.00

PETIT POIS, extra-finos, Santa Adela, lata
$ 1.25

ACEITE Español de Tortosa, nuestra marca Special, garantido puro de Oliva, lata de 1 litro
$ 6.20

TE Special Gath y Chaves, calidad de Ceylán, lata 2,300 gramos.
$ 41.50

YERBA Paraguaya "Virgen", nuestra marca Gath y Chaves, lata de 1 kilo
$ 8.75

YERBA Paraguaya "Flor de Lys", nuestra importación, lata de 1 kilo
$ 8.90

EL PERIODO DE EXAMENES EN LOS LICEOS COMENZARA EL 1.o DE DICIEMBR

Ayer sesionó este organismo, presidido por el Rector de la Universidad de Chile. Asistieron los consejeros señores Aguirre Luco, Alessandri, Amunátegui, Cavieses, Dinator de Guzmán, doña Isaura, Gandarillas, Lira Infante, Montebruno y el Secretario General de la Universidad.

Se incorporó al Consejo el Rector del Instituto Nacional, don Carlos R. Mondaca. El Rector de la Universidad, señor Matte, en conceptuosas y atentas frases, a nombre de la Corporación, dió la bienvenida al nuevo Consejero. Al mismo tiempo hizo notar los amplios conocimientos que en materias educacionales tiene el señor Mondaca.

El nuevo Consejero agradeció las palabras del Rector de la Universidad.

Se acordó proveer en propiedad, abriendo concurso para Marzo próximo, las siguientes asignaturas: Inglés, con 16 horas, en el Liceo de Niñas de Copiapó; Historia, con 13 horas en el Liceo de Niñas de Ovalle; Matemáticas y Física, con 13 horas, en el Instituto Nacional; Trabajos Manuales, con 8 horas, en el Liceo de Hombres de Tomé.

Se resolvió que continuaran servidas interinamente: Matemáticas, con 4 horas; Castellano, con 4 horas; Instrucción Cívica, con 2, en el Liceo de Hombres de Traiguén. Ciencias y Química, con 4 horas cada una, en el Liceo de Hombres de Antofagasta.

Se aprobaron las siguientes disposiciones generales para la temporada de exámenes:

Fecha inicial. — Desde el 1.º de Diciembre comenzarán los exámenes para todos los Liceos que tengan hasta el sexto año de humanidades. El Instituto Nacional y el Liceo de Aplicación podrán comenzar sus exámenes en la última semana de Noviembre.

Por el presente año se permite a los colegios particulares rendir sus exámenes en su propio establecimiento.

Comisiones de exámenes.—Presidirá las comisiones de exámenes de los grupos A y B, el examinador cuyo ramo tenga en la prueba oral e coeficiente más alto y en los exámenes del grupo C, el examinador que tenga mayor antigüedad como profesor.

En los Liceos de Niñas las comisiones serán integradas exclusivamente por el profesorado del establecimiento.

Al instalarse la comisión, se procederá al sorteo del ramo para la prueba escrita y ésta deberá anteceder a las pruebas orales.

Grupos de exámenes. — Se autoriza a los Rectores de Liceos para formar sub-grupos de exámenes, cuidando que en los del grupo A no coincidan los exámenes de dos idiomas extranjeros. En el caso de colegios particulares corresponde en Santiago dar esta autorización al señor Rector de la Universidad, de acuerdo con el director o directores del colegio, y en provincias al Rector del Liceo, de acuerdo con la directora o director del colegio que lo solicite.

Los exámenes de Religión se tomarán por grupos en todos los años de humanidades. En cuanto a los exámenes del grupo C, en el presente año no se examinará en los ramos técnicos a los alumnos de clases privadas y a los colegios particulares sólo en los ramos que se hayan enseñado en éstos, según la declaración del director del colegio.

Calificación. — El profesor de un colegio particular que forme parte de una comisión de exámenes de este colegio, sólo tendrá derecho a voto en las calificaciones de su ramo.

El Consejo despachó en seguida numerosas solicitudes particulares y finalmente se nombraron las comisiones examinadoras para colegios particulares y estudiantes de clases privadas.

Se otorgaron, también, los siguientes títulos y grados:

Médicos cirujanos: don Urbano González Encina, doña Ida F. Thierry Sorenseon.

Farmacéuticos: doña Teresa Carvajal Canales, Luisa Catalán Sepúlveda, Ana Jofré Alvarez, Marta Méndez Núñez, Ana Orjik Svetalva.

Dentistas: Don Simón Retamal Mellado y Carlos García De la Fuente.

Profesora de Economía Doméstica: doña María Lagréze Celis.

Profesor de Dibujo y Caligrafía: don Alberto Cifuentes Sanhueza.

Licenciados en Leyes y Ciencias Políticas: don Jorge Eyzaguirre Montes, Luis Pinto Carrasco, Ignacio Ureta Errázuriz y Pedro Lira Urquieta.

Licenciados en Medicina y Farmacia: don Alfredo Contreras Contreras, Jorge Garcés Riquelme y Felipe Weinstein Ruckay.

Bachilleres en Leyes y Ciencias Políticas: don Ernesto Barriga Errázuriz, Enrique Cousiño Tocornal, Osvaldo Follert Fleid.

Bachilleres en humanidades: doña Graciela Besoaín Courbis, don Maximiliano Baeza Monsalves, Jovino Ciudad Vásquez, Gonzalo Correa Ugarte, Berta Cristi González, Aurelio Fernández García Huidobro, Blanca Hauser Venegas, Luis A. Jorquera Vargas, Enrique Molina Wood, Waldo Parraguez Ortiz, Luis Vidal Arratia, Rafael Zaldívar Díaz.

HAY QUE SUPRIMIR ALGUNAS ESCUELAS LES Y RESTRINGIR LA MATRICULA

NOS DICE EL MINISTRO DE INSTRUCCION, A PROPOSITO DEL MOVIMIEN LOS NORMALISTAS DESOCUPADOS

En la tarde de ayer tuvimos oportunidad de conversar con el Ministro de Instrucción Pública, señor Alamiro Huidobro, sobre el problema de los normalistas desocupados.

Hace algunos días, dijo el señor Ministro, recibí una grupo de normalistas que venían a pedirme empleo. La situación porque atraviesa el Erario Nacional impide la creación de nuevas plazas y en esta situación hay que estudiar la mejor manera de solucionar esta situación, colocando a algunos en los puestos que vaquen.

Estimo—nos dijo el señor Ministro—que se hace indispensable la supresión de algunas escuelas normales, ya que el número de normalistas que egresan todos los años es superior a los que necesita el Estado para el servicio de educación primaria.

En la actualidad salen alrededor de treinta y cinco por cada escuela y en un total de más o menos cuatrocientos normalistas en el país, los cuales no pueden ocuparse en las vacantes que se producen.

Por lo tan
tado velar
los normal
pueda colo
esté invirti
la alimen
los normal
tienen dónd
sonal pierd
cial, cuando
do a otras
¿Y qué
—decimos.
Pienso
rio suprimir
males y res
matrícula.
Esto lo
por lo tanto
manera de
car al Gobi
más acertad
te.

HOY QUEDARA NOMBRADO VO VISITADOR DE ESC NORMALES

Ocupará este alto cargo educacional el señor don Maximiliano Salas Marchant, actual director de la Escuela Normal de Preceptores "José Abelardo Núñez" de esta capital.

El señor Salas Marchant fué colocado en el primer lugar en la terna que formó ayer el Consejo de Educación Primaria y que estaba integrada por los señores Isaías Venegas y José Pinochet.

Llega el señor Salas Marchant a este alto puesto con reconocidos méritos, ya que su competencia lo coloca entre los primeros educadores chilenos.

El nombramiento del señor Salas Marchant ha sido muy bien recibido en los distintos círculos. Como se sabe, este alto puesto honorífico
radamente por
cación Prima
rencia especi
Marchant lo
El decreto d
nuevo Visitad
males lo firm
hoy el Minis
Pública.

EL NUEVO
MATEMATICA
CUELAS
que fué conf
rector General
maría, señor
consideró ayer
tivo y le
Este programa
las Matemátic
cia el año p

Yo fumo
Reina Victoria
XXXX
0.60
HABANOS
SELECTO
0.80

CRONICA POLICIAL

LAS AGUAS DEL CANAL MURMURABAN UNA TRISTE CANCION NOCTURNA

Y CON LA TERRIBLE PRESUNCION DE LA MUERTE DE SU HIJO, LA MADRE DE DOMINGO NUÑEZ SE PRESENTO A LA COMISARIA

La madre del muchacho Domingo Núñez se presentó en la mañana de ayer a la 5.ª comisaría, dando cuenta del misterioso desaparecimiento de su hijo.

Este muchacho era lustrador, y en repetidas ocasiones había manifestado su intención de quitarse la vida por hallarse completamente aburrido de ella.

En las primeras horas de la madrugada de ayer se levantó para ir al interior, pero pasaron las horas sin que el muchacho regresase al hogar.

¿Qué había ocurrido?

La buena señora se levantó temerosa de alguna desgracia, y a pesar de haber recorrido todo el interior del sitio de la casa ubicada en la calle de Bulnes, no encontró al hijo.

Sólo las aguas del canal que corrían vertiginosamente murmuraban una triste canción nocturna.

La madre de Núñez regresó atemorizada a su habitación. Para ella no hay duda que esas aguas se han llevado el cuerpo del hijo que estaba ya aburrido de la existencia.

El muchacho se dirigió a media noche al interior y tal vez cumpliendo sus deseos de emprender el largo viaje a lo desconocido, se arrojó al canal, cuyas aguas han debido arrastrar su cuerpo hasta sitios desconocidos.

Con la terrible presunción de la muerte de su hijo, ocurrida en la forma que relatamos, la madre de Núñez se presentó a la comisaría respectiva, exponiendo sus temores.

La comisaría dió cuenta de este hecho al juez del crimen de turno en el día de ayer.

Se creía libre en este pueblo de hombres libres

Había permanecido en la Cárcel Pública durante algún tiempo por el delito de varios robos de que se le inculpaba, en vista de que era considerado todo un peligroso delincuente.

Juan Díaz Martínez, que es el reo a que nos referimos no estaba del todo a gusto en ese establecimiento penal y optó por salir de allí un día cualquiera.

Y cuando llegó la oportunidad se hizo pasar como uno de los muchos ebrios que debían ser puestos en libertad y abandonó la prisión con una calma asombrosa.

Pero cuando se descubrió la estratagema se dió aviso a la Sección de Seguridad.

Su mala suerte lo hizo caer en manos de los detectives señores Osvaldo Saavedra y Luis Cerda, quienes una vez que lo reconocieron le echaron el guante.

Se fugó de la Cárcel el día 22 de Setiembre y ahora está en vísperas de ingresar a ella.

AGENCIA PLAZA ALMAGRO
"LA NACION"
y "Los Tiempos"
Funciona en la
Imprenta "El Esfuerzo"
E YZAGUIRRE 1116
Casi esquina San Diego
Recibe AVISOS todo el día.

Su mala estrella lo convirtió en asesino

ESTE LAMENTABLE HECHO DE SANGRE SE PRODUJO AYER TARDE EN LA CALLE DE HUEMUL

En la tarde de ayer se produjo una lamentable desgracia en la calle de Huemul N.º 882, que ha costado la vida a la señora María Lobos.

Según los antecedentes recogidos por la Sección de Seguridad, en el mismo sitio del suceso, los desgraciados acontecimientos habrían ocurrido de la manera siguiente:

En circunstancias que Juan Pérez Lobos, hermano de madre de la señora Ramos Lobos estaba descargando un revólver, se escapó un tiro, con tan mala suerte, que fué a herir en el corazón a ésta, causándole una muerte inmediata.

La catástrofe se produjo sin que nadie lo sospechara, causando la dolorosa impresión que es de imaginarse.

El involuntario culpable de esta muerte quedó anonadado ante la tragedia y sólo atinó a huir de aquel sitio donde su mala suerte lo había convertido en el asesino de su hermana.

Estaban presentes en el momento en que se produjo la desgracia, la madre del protagonista y de la víctima doña María Lobos Contreras y el esposo de la occisa, don Ernesto Alvarado González, quienes en el acto procedieron a dar cuenta a la policía.

Tanto la madre de la víctima, como el esposo, están de acuerdo en declarar que aquella muerte sólo fué obra de la desgracia.

No hubo según ellos ningún crimen en ese hecho, sino que fué sólo la obra de la fatalidad que hincó sus garras en aquel hogar.

De esta desgracia se dió cuenta al juez del crimen de turno, quien dispuso que se remitiera el cadáver al Instituto Médico Legal para su examen.

De todos modos, se busca al hechor, para que comparezca al juzgado a dar cuenta de cómo se produjo la tragedia.

Se da cuenta de dos desaparecimientos

La 15.a inspectoría dió cuenta al juez del crimen de turno de un denuncio hecho por doña Ascensión Riveros Zamorano, domiciliada en la Gran Avenida N.o 426 de la comuna de Yungay.

Según la denunciante, su esposo don Juan Ceres ha desaparecido de su casa sin dejar rastros que sirvan para encontrar su actual paradero.

—La señora María Muñoz, San Pablo, se ha presentado a la comisaría correspondiente denunciando el desaparecimiento de su hija Modesta que cuenta sólo con 16 años de edad.

Se hacen las investigaciones del caso para dar con las personas desaparecidas.

La misteriosa muerte del joven Salazar

EMPIEZA A PREOCUPAR A LOS ALTOS JEFES POLICIALES

Nuestros lectores tienen amplio conocimiento del desaparecimiento del joven don Manuel Salazar Hoffmann por las informaciones publicadas por este diario en su sección "Provincias" y que le han sido remitidas por su corresponsal en Valdivia.

Se ha creído que en le desaparecimiento de este joven existe un crimen y se ha culpado a varios oficiales de policía que en estos instantes se encuentran en la carcel de esa ciudad.

Las investigaciones hechas por los carabineros de Valdivia han llegado a la conclusión de que son esos oficiales los autores de la muerte del joven Salazar, pero algunas informaciones que obran en poder de los jefes policiales de Santiago manifiestan que la pesquisa está mal hecha y que el presunto muerto goza de perfecta salud en un pueblo del Sur.

Con el objeto de aclarar este misterio, se ha dirigido a Valdivia, perfectamente autorizado, el comisario señor Maturana acompañado de algunos detectives que coadyuvarán a sus investigaciones.

"El Pito" se encuentra en la Morgue

El cadáver de un individuo apodado "El Pito", recogido por la policía desde el interior de una vieja caldera de locomotora que se encuentra abandonada en el río Mapocho, fué trasladado a la Morgue.

Según las declaraciones dadas por Abraham Aracena Valenzuela, papelero, que vive en esos alrededores, "El Pito" era un sujeto también papelero que había fijado su domicilio en esa caldera, después de desalojar de ella a los ratones que la invadían.

Un vecino de la Avenida Centenario, don Humberto Reyes López, descubrió aquel cadáver y dió cuenta a la policía.

"El Pito" había empezado a ser víctima de la venganza de los ratones que antes arrojó de sus dominios, pues se estaban dando un macabro festín con sus restos.

LA TRAGICA MUERTE DEL VASQUEZ

SEGUN EL DENUNCIO HECHO A LA POLICI UNA CAIDA DE UN SEGUNDO P

El juzgado del crimen de turno ha empezado a conocer en un accidente que acaba de ser puesto en su conocimiento, y que originó la muerte al obrero Gumercindo Vásquez.

La muerte de este obrero habría ocurrido en las siguientes circunstancias, si nos atenemos al denuncio que hizo don Juan Salinas en la 14.ª sub-comisaría.

En la calle de Vitacura N.º 112 se está construyendo un edificio de varios pisos, y con el objeto de que fuera a vera a los obreros, el señor Salinas envió al citado Vásquez.

Cumpliendo la misión que se le encomendó, Vásquez llegó hasta ese edificio, pero en los momentos que se hallaba en el segundo piso, sufrió un
mentables con
produjo grav
En el acto
tencia Públi
accidentado,
eran tan seri
medio para
A pesar de
de que fué ob
Vásquez dejab
pocos momento
La subcomi
servicios en l
dencia, que
en este lame
so los hechos
juez del crim
ha ordenado q
investigaciones
establecer las
que puedan e

Caprichos de la Natu

LO QUE PARECIA LEYENDA ES

Un animal que tiene los dos s

Días pasados dimos la noticia de que se exhibía en el Matadero Municipal un spécimen vacuno que reunía los dos sexos: masculino y femenino.

Este ejemplar curioso, que realiza lo que parecía ser simple leyenda, pertenece al señor Eneas Olivares, miembro de una de las principales familias del Sur.

Durante su exhibición en el Matadero ha sido examinado por eminencias científicas del país y todas han tenido que doblegarse ante la realidad.

"Alianza", tal es el nombre del animal, reune en sí los dos sexos habiendo sido comprobado este fenómeno primeramente por el doctor Guille
Concepción.
El Dueño del
la vez un gra
propuesto e
más céntrico
a la vista del
San Diego 1
Si en el M
exhibió debido
señor Admini
nuel L. Larr
objeto de la
co; el propiet
una comprob
pera que en e
examinado por
gente que irá
facción cientí

EL PLANETA MART

PASO CERCA DE LA TIERRA, Y LO QUE MAS SUFRIERON SUS HABITANTES FUE NO HABER PODIDO BAJAR PARA A CHAR NUESTRAS EXCEPCIONALES REBAJAS DE PRECIOS; PERO USTED QUE ESTA EN SANTIAGO, LAS PODRA APROV

CAMISAS blancas y de color, de excelentes géneros y precios únicos en el centro	$. 9.50
CAMISAS blancas y de color, ofertas excepcionales	$ 12.90
CAMISAS de color, con dos cuellos, dibujos de última moda	$ 15.00
CAMISAS de Popelina de Seda, con dos cuellos, verdadero regalo, $ 25.00 y	$ 22.00
CAMISAS de Popelina de Seda, en cuadritos de alta novedad	$ 28.00
CALZONCILLOS cortos, blancos y de color, precios de réclame, $ 6.90 y	$ 5.90
CUELLOS de Sport, desde el 30 hasta el 50, $ 0.80 cada uno, y docena	$ 7.00
CORBATAS de pura seda, inmenso surtido de colores	$ 5.50
CORBATAS de pura seda, calidad especial, dibujos de moda	$ 7.80
CORBATAS de sedas finísimas y colores de novedad, desde	$ 12.00
CALCETINES negros y de color, listados y cuadritos, muy buenas calidades	$ 1.90
CALCETINES de hilo de Escocia, en cuadritos de moda	$ 3.50
CAMISETAS y CALZONCILLOS de malla, ideales para el Verano, desde	$ 2.90
CAMISETAS y CALZONCILLOS de crepé de hilo, lo más durable y más fresco, desde	$ 8.50
PAÑUELOS blancos para caballeros	$ 0.90
PAÑUELOS de color para caballeros	$ 1.30
TOALLAS, oferta especial	$ 3.50

DOS COSAS IMPORTANTES: CUELLOS CORONA $ 1.80. — — CUELLOS PATTERSON

ESTADO 78
ESTADO 381

MATAS Y CIA.

AHUMA

CL 15 DE NOVIEMBRE SE INAUGURARA LA CASA DE LECHE
LA PRIMAVERA
onde Ud. podrá tomar ICE-CREAMS.—MONEDA 1020 Y NEW YORK FRENTE A AHUMADA - TELEFONO 1723

LLEGADAS DE LAS CARRERAS DE ANTEAYER EN EL CLUB HIPICO

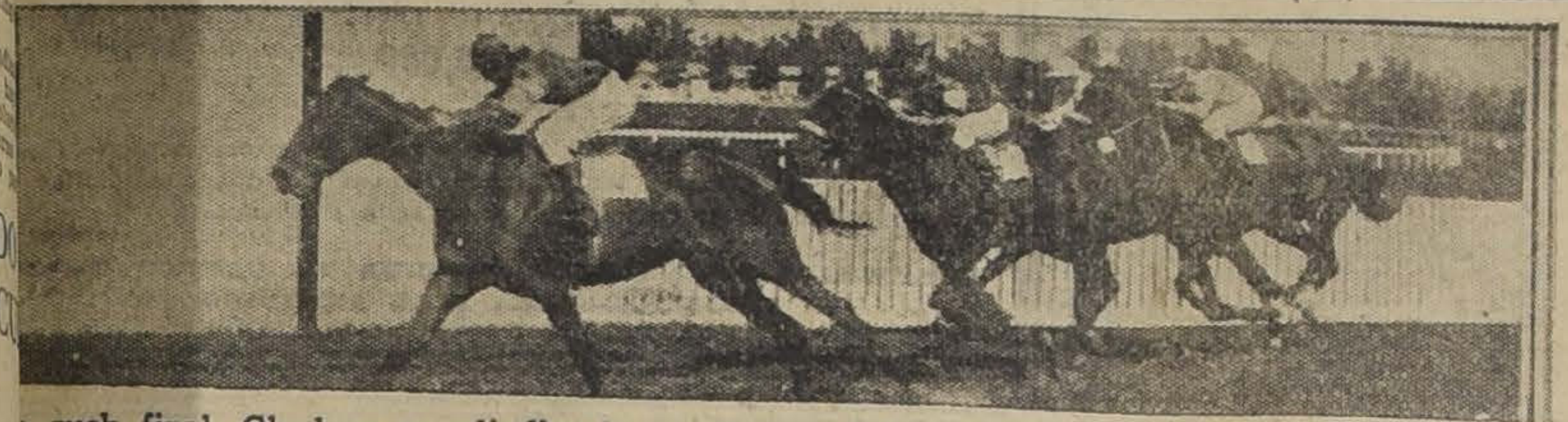

rush final, Glenluce se adjudica la 2.a carrera del Club Hípico, repartiendo el mejor dividendo de la tarde. Precede a Gran Jaime, Condamné y Calambrito

ntad triunfa Mezquita sobre Itch, Décima 4.a y Almanzor en la 3.a carrera, sobre 1,100 mts..

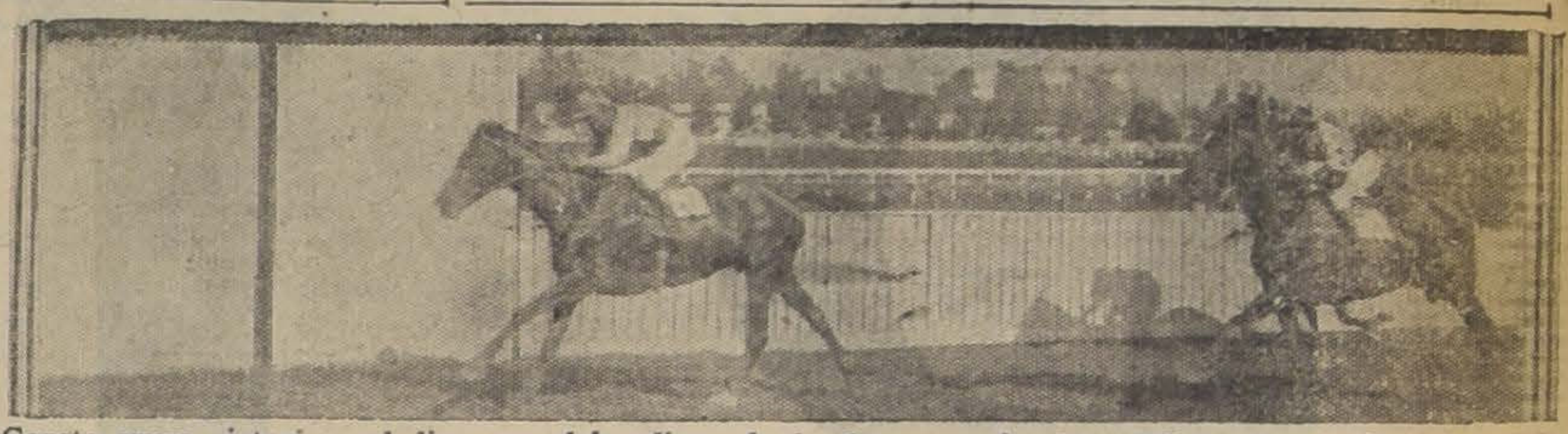

Garete cruza victorioso el disco en el handicap de fondo, aventajando a Pilot que al final, le arrebata el placé al favorito: Wu-Li-Chang. 4.o Humorist

Con toda facilidad se impone Matorral sobre Curilafquén, Landrú y Palinco, en la 4.a carrera, sobre 1,400 metros

CRIPCIONES PARA LAS CARRERAS DEL PROXIMO DOMINGO EN AMBOS HIPODROMOS

CLUB HIPICO

io NUTMEG.—1,800 metros:
4 años y más, que no hayan
más de tres carreras.—Peso:
.—Recargo de 3 kilos por ca-
era ganada. Recargo extra do
al ganador de clásico.—Ins-
: $ 40.—Premio: $ 4,000 al
do.

io NAGOYA.—1,500 metros.
3 años que no hayan ganado.
pción: $ 45.—Premio: $ 4,500
ero.

	Kilos		Kilos
	56	Nickel Neck	56
n Tun.	56	Píndaro	56
Or.	56	Pipirigallo	56
n.	56	Tom Mix	56
	56	Toronto	56
na.	56	Agua Roja	54
ino	56	Circasiana	54
Fé.	56	Estaviana	54
ez.	56	La Revolución	54
		Magdala	54

o NICOPOLIS—1,600 metros
3 años, ganadores hasta de
reras, que no sean clásicas.
kilos. Recargo de 4 kilos
dor de dos carreras.—Ins-
$ 35.—Premio: $ 3,500 al

ky	56	Paitapén	52
e.	54	Trianón	52
	54	Trompón	52
or	52	Mantua	50
	52	Pictavia	50

LA COPA.—3,200 metros.
años y más.—Peso de re-
.—Inscripción: $ 100.—Ra-
: $ 100 el Lunes antes de
ra.—Premio: $ 20,000 y un
e arte al 1.o

I.	61	Sin Sabor	58
sio	58	Wu-Li-Chang	58
er.	58		

NOGUETTE.—1,400 me-
ara ganadores de más de
Handicap. Inscripción: $ 40.
: $ 4,000 al 1.o
al, La Pingüina, Beau Nash,
Mucha Pena, Straggler, No-
patilla, Payador, Vaso de
drigal, Kolipí, Discutido, Al-
Foguista, Náufrago, Pales-
eitía, Serenísima, Metren-
ace, Nirvana, Early Rose,
ira, Chichita, Lantenac, Cu-
, Quién es?, Libébula, Mala
Kadijah, Kelso y Villapín.
arrera se dividirá en dos se-
los señores handicappers.

Premio NEPIA.—2,000 metros.—Para ganadores de más de $ 10,000. Handicap. Inscripción: $ 50.—Premio: $ 5,000 al 1.o

Morokil, Digno II, Le Nabab, Janus, Nirvana, Bandazo, Facundina, Jalea, Vancouver, Chichita, Cartilla, Kadijah, Jenaro y Echekalte.

Hasta las 4 P. M. de hoy se reciben inscripciones para la siguiente carrera agregada al programa del Domingo:

Premio.. .. .. .. —1,400 metros. —Para caballos que no hayan ganado más de $ 15,000. Handicap. Inscripción: $ 35.—Premio: $ 3,500 al primero.

Los retiros de esta carrera vencen mañana a las 2 P. M.

NOTA: El Directorio se reserva el derecho de dividir en dos series el Premio Nagoya hasta las 2 P. M de mañana Miércoles.

Premio MALVOA.—900 metros.

Noche Triste	70	Pachín	48
Chanta	56	Agua Verde	48
Petunia	56	Putzuranka	48
Keel	53	Cedro	47
Rosca	50	My Own	46
Villita	50	Jest	45
Marga	49	Pichincha	44

HIPODROMO CHILE

Premio MALLECO.—1,200 metros.

Alnero	58	M. Vescera	49
Bandera Roja	56	Itch	48
Payador	52	Mezquita	48
Zan	52	Jornalero	47
Gen. Prim.	51	Los Andes	47
Lantenac	50	Glorius Day	46
Facchino	49	Lolotte	46

Premio MIRAMAR.—1.200 metros.

Bat	58	Querella	54
Pichardín	57	Galeno	53
Mala Nueva	56	Regalada	53
Cipango	55	Majadera	51
Señora	55	Clarilla	50
Clodía	54	La Loire	48
Matasiete	54	Flautín	47

Premio MACUL.—1,200 metros.

Coquetón	58	Alcurnia	51
Lírica	57	Bellatrixe	48
Milamores	56	Eclicse	48
Odioso	54	Por Merced	48
Cocodette	53	Bellísima	47
Latria	52	Cornetín	47
Vigésima 2.a	52	Papirusa	44

Premio MAIPO.—1,200 metros.

Yacaré	58	Idria	45
L'Epatant	57	Fumada II	43
Agua Real	54	Becerro	42
República	54	Brial	42
Zumbido	53	Anitra	41
Old Chap	51	Amorosa	40
Simplisísimus	50	Ravachol	40

Premio MAULE.—900 metros.

Platino	58	Pues sí sí	50
Capullo	55	Menudita	49
Julepe	55	Españoleta	48
Nigua	55	Jutlandia	47
Kabezón	54	Capianesa	46
Pilgrin	53	Moravia	45
Caliban	51		

Premio MAFIL.—1,200 metros.

Jocosa	59	Revilla	52
Mundana	59	Rafaelita	48
Pangal	59	Ken	48
Lacre	57	Dublina	47
Sunna	57	Ronca	45
Inverosímil	56	Le Bouquet	44
Otra vez	55	Fragüilla	43
Manilla	53	Vigésima	40

Nota:—El premio MELIPILLA fué declarado sin interés.

CIGARRILLOS RECOMENDADOS
CABAÑAS
HABANOS EXTRAFINOS
$1.60
MY LORD
CON TABACO MARILAND
$1.60

LLEGADAS DE LAS CARRERAS DE ANTEAYER EN EL HIPODROMO CHILE

3.a carrera del Hipódromo Chile — 1.o Rosca (C Santander), 2.o Jest, 3.o Fuñingue, 4.o Calabazo

4.a carrera del Hipódromo Chile — 1.o Bacton Lad (A. Calderón), 2.o Baldwin, 3.o Por Si Acaso, 4.o Keysol

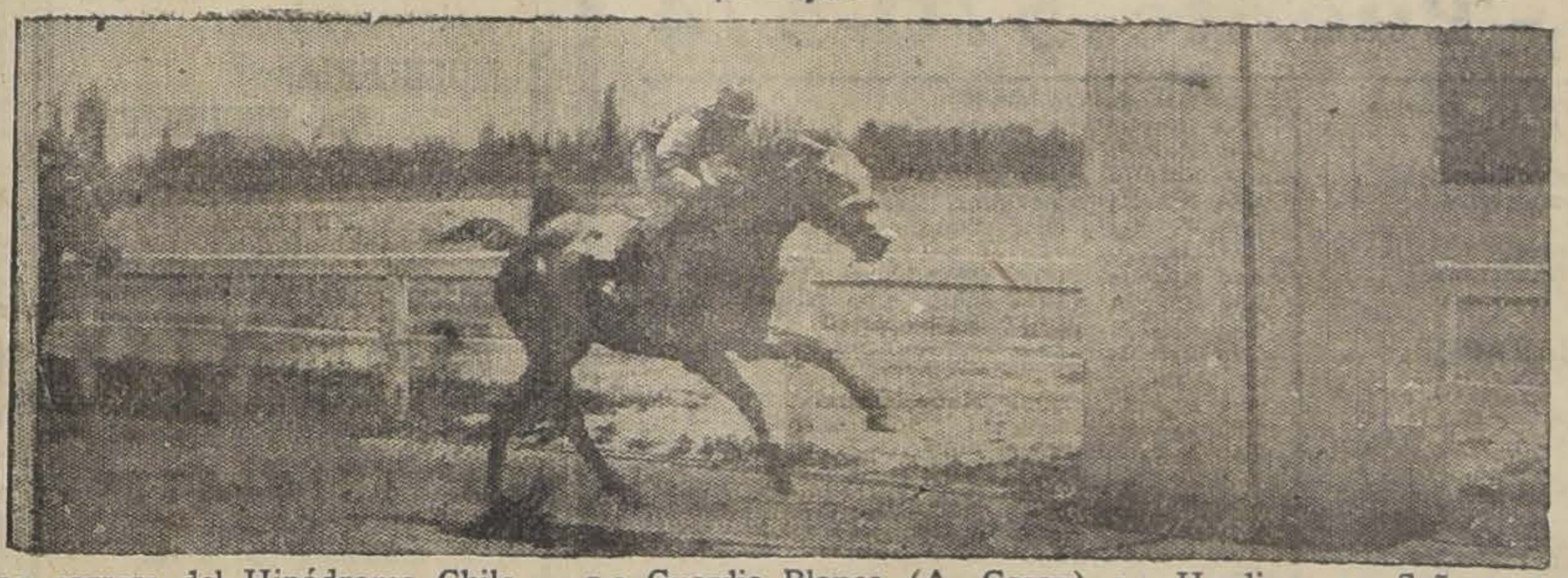

5.a carrera del Hipódromo Chile — 1.o Guardia Blanca (A. Garay) 2.o Harding, 3.o Señora, 4.o Paiigot

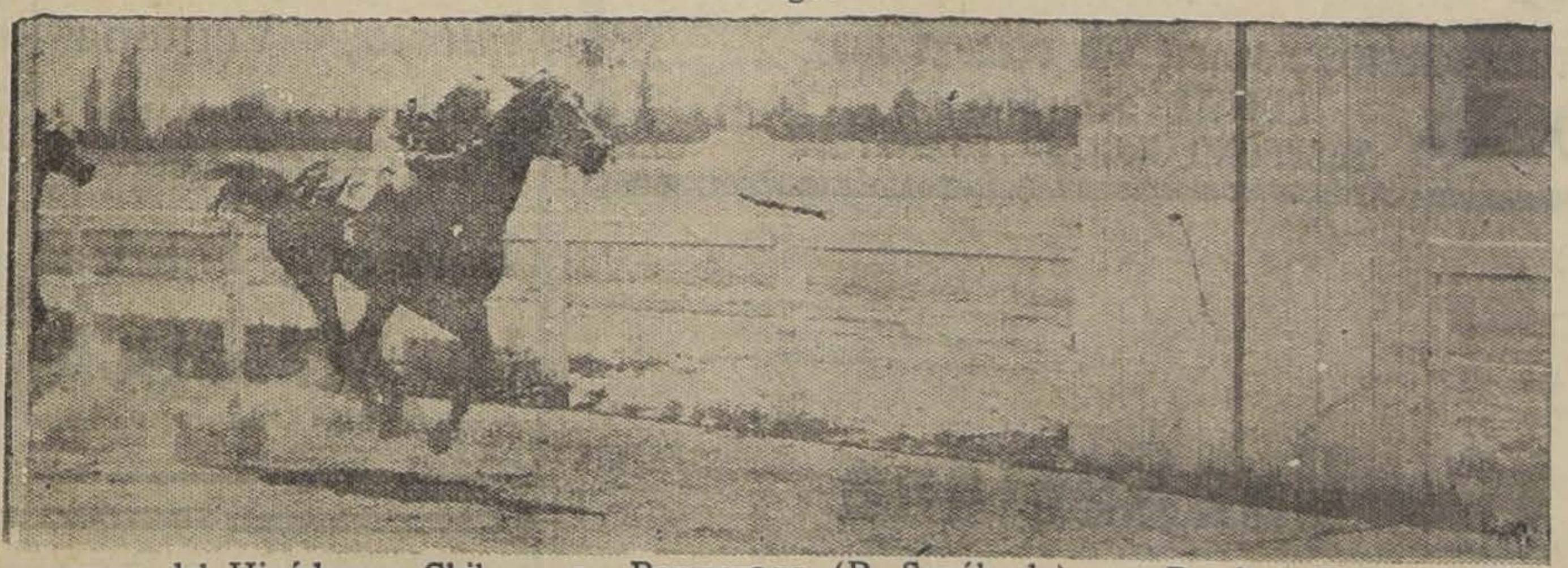

6.a carrera del Hipódromo Chile — 1.o Pompeyana (R. Sepúlveda), 2.o Bandera Roja, 3.o Náufrago, 4.o Kelso W

LOS TRABAJOS EFECTUADOS EN LA MAÑANA DE AYER EN EL CLUB HIPICO

PISTA DE ARENA

Anastasio

montado por Alf. Silva, paso a voluntad una vuelta y 800 metros en 2 23 2|5; en la primera vuelta marcó 2.27.

Cipango

montado por R. Rice, pasó los 1,200 metros en 1.20.

Revolución

montada por un aprendiz, atropelló 800 metros en 51 2|5; después de un descanso, repitió igual distancia en 50 3|5.

Morokil

montado por N. N., y **Pictavia** por J. Carrasco, pasaron 1,600 metros en 1.50 2|5; Morokil siguió hasta completar la vuelta en 2.19.

Mucha Pena

montada por E. Rebolledo, movió 400 metros en 25.

Orestes

montado por R. Rice, pasó 1,800 metros en 2.5.

Vaso de Oro

montado por C. Guerra, atropelló 700 metros en 44 1|5; después de un descanso repitió igual distancia en 46.

La Loire

montada por un aprendiz, largó 1,200 metros en 1.21.

Facundina

manejada por un aprendiz, pasó una vuelta en 2.18.

Narváez

montado por W. Fuentes, y **La Pingüina** por C. Durán, pasaron 1,400 metros en 1.34 3|5, llegando iguales.

Agua Roja

montada por R. Sepúlveda, pasó una vuelta sin gran apuro en 2.23 2|5.

Circasiana

montada por un aprendiz, movió 400 metros en 27; después de un descanso, repitió 800 metros en 55.

Lucky Girl

montada por W. Fuentes, y **El Clarín** por C. Durán, pasaron 1,400 metros en 1.35, llegando iguales.

LOS TRABAJOS EFECTUADOS EN LA MAÑANA DE AYER EN EL HIPODROMO CHILE

PISTA PESADA (MANO DEL CHILE)

Old Chap

montado por M. Rojas, pasó mil 200 metros en 1.21.

Idria

montada por O. Sepúlveda pasó 800 metros en 53.

Pues si sí

montada por F. Fuentes y Carmen por C. Santander pasaron 400 metros en 26 1|5; después de un descanso repitieron en 27 2|5.

Revilla

montada por F. Fuentes pasó 400 metros en 26.

PISTA PESADA (MANO DEL CLUB)

Lolotte

montada por O. Sepúlveda pasó 600 metros en 40; después de un descanso repitió en 38 2|5.

Vancouver

montada por C. Sagredo pasó vuelta y 400 metros en 2.10 3|5, primera vuelta en 1.42 3|5.

PISTA DE CARRERA

Putsuranka

montada por un aprendiz pasó 900 metros en 56 1|2.

Monmartre

montado por O. Sepúlveda pasó 1,200 metros en 1.16 1|2.

Platino

montado por O. Sepúlveda pasó 900 metros en 57 4|5.

PISTA LIVIANA

Insecto

montado por O. Sepúlveda, pasó 800 metros en 50 2|5; después de un descanso repitió en 50 1|5.

Petunia

montada por O. Sepúlveda pasó 400 metros en 24 2|5.

Amorosa

montada por un aprendiz, pasó 600 metros en los últimos 400 metros en 25 2|5.

GRANDES HUERTOS FRUTALES
NARANJAS, LIMONES, LIMAS, etc.
ayor productor en especies seleccionadas.
entas directas sin intermediarios. A 1 hora de Santiago y al
e estación, con desvío propio hasta la puerta de los huer-
acienda Lo de Aguila — Estación Hospital

AVISO para los Señores MÉDICOS
Lipiodol
Radiológico
(Aceite Vegetal y Yodo puro)
del Doctor LAFAY
Ascendente -:- Descendente
Permite la exploración y el estudio sobre el vivo, sin dolor y sin que haya ningún incidente fastidioso, en las cavidades más nobles del organismo ni en los territorios que hasta ahora han permanecido cerrados a las miradas de los investigadores.
Se halla en todas las buenas farmacias.
epresentantes en Chile:
Victor CORRY y Cía, Monjitas 739, Santiago de Chile.
oncesionarios Generales para la Exportación:
LECZINSKI & Cie. 67, Rue de la Vietoire, Paris.
Solo se ha de aceptar el producto que lleve el marbete "AZUL".

NUEVOS EXITOS EN
ROLLOS para Autopianos
.o 10343 BUEN AMIGO.. .. Tango
10347 VALENCIA.. .. Shimmy
10348 YO TE BENDIGO.. .. Tango
10349 WASHINGTON.. .. One Step
10350 LILIPUT.. .. Shimmy
10351 GUARDA LA LUNA.. .. Shimmy
Y MUCHOS OTROS, RECIBIERON
Grimm & Kern
Sección AUTO-PIANOS
AHUMADA 99, ESQUINA MONEDA

OCASION UNICA
POR POCOS DIAS
en casimires y materiales para sastres. Por cuenta de una fábrica europea y forzoso regreso urgente de su representante; se liquidan a cualquier precio.
Existencias en
ALAMEDA 2665 Y 2675
Ventas desde un metro.
A comerciantes, desde 20 metros, 20 por ciento de rebaja.
Acuda y vea; nada le cuesta.

Somatose
BAYER
Tónico reconstituyente y aperitivo.
Somatose. M. R. A base de albumosas de carne. Cruz Bayer, M. R.

A Precio
de Fábrica
PIDA POR TELEFONO 1890
PANIMAVIDA
JAHUEL
VITAL APOQUINDO
GINGER ALE
SIDRA PAPAYA
JUGO DE UVA
CERVEZA
BILZ
VINOS EN CHUICOS
— A —
ALFREDO BLANCHARD
CALLE LA BOLSA 33

NO MAS VELLOS
La última palabra en Depilatorio. Pida únicamente WAGHORN. Solicite demostraciones gratis en
MERCED 864, oficina 35 — GALERIA COLONIAL
Atención reservada. En venta en las mejores boticas y droguerías, y en la
BOTICA CENTRAL, Estado al lado de GATH y CHAVES

GUINDAS SE VENDEN
Guindas Napoleones, Corazón de Palomas, Cerezas a precios muy bajos, por mayor y menor.
Referencias: Quinta "BANCO CENTRAL", Cerro Navia, Avenida Joaquín Pérez N.o 6083, QUARTO GUIRARDI.

¿Busca Vd. el purgante perfectamente suave, que refresca y estimula los órganos digestivos sin enflaquecerlos? Helo aquí—
"SAL DE FRUTA" ENO.
Marca de ENO'S "FRUIT SALT" Fábrica
Formula segun Boletín de la Superintendencia de Aduanas num 461. Bicardonato de Sodio—grs. 53. Acido Tartrico—grs. 47. Fabricado por el metodo especial del Sr. J. C. Eno.

ARRIENDOS
$ 450 TENDERINI, frente costado Teatro Municipal, bajos: hall, 3 habitaciones, toilette, patio, dependencias.
$ 450 MAESTRANZA, cerca de DELICIAS, altos, 7 habitaciones, toilette, patios.
$ 470 SANTA ROSA, altos extensos, a dos cuadras de ALAMEDA, 12 departamentos fuera de dependencias, toilettes, galerías.
$ 500 NATANIEL, recién construída, hall, 7 habitaciones, toilette completa instalada.
$ 600 HUERFANOS, recién refaccionada, hall, 11 habitaciones, dos patios, de ESQUINA.
$ 700 CLARAS, recién pintada y empapelada, hall, 8 departamentos, toilette, galerías de vidrio.
$ 1,000 EJERCITO, inmediato DELICIAS, recién refaccionada, hall, 9 habitaciones, 2 toilettes, galerías.
$ 1,200 MONEDA, en pleno centro, GRAN LOCAL para almacén, con espléndida casa de habitación, numerosos departamentos, recién refaccionada.
CORDOVEZ y Cía. Lda.—MONEDA 1015

ALFA-ROMEO

RL

6 CILINDROS

La Máquina de Gran Clase

Se clasifica Campeon del Circuito Sur de Santiago

VERDADERA OPORTUNIDAD PARA COMERCIANTES

Y PARTICULARES PARA OBTENER MERCADERIAS A PRECIOS BAJOS

CASA M. AGUILO -:- Puente 570-574

2.00 Tres Latas Duraznos Rubio Partidos.
1.20 Lata Damascos al Jugo.
1.70 Lata Espárragos Gruesos.
0.80 Lata Mermelada Fina.
0.50 Lata Sardinas Españolas.
1.90 Lata Sardinas Españolas 200 gramos.
0.80 Lata Sardinas Noruega.
0.30 Lata Grande Salsa Tomates.
1.35 Lata Leche Fresca.
1.20 Lata Doble Paté de foie tipo francés.
1.00 Lata Mermelada Damascos.
1.90 Lata Frutillas al Jugo.
0.60 Lata Tomate sin agua, latas grandes.
1.00 Lata Pimientos Morrones. 2 Caballos Peuske.
7.40 El kilo té a granel Superior.
5.50 El kilo Café Tostado.
6.00 Lata Ají Choricero Español.
0.80 Lata Robalitos al Natural.
1.00 Lata Pejerreyes en Aceite.
1.00 Lata Quaker Gavilla.
6.00 Lata medio kilo Canela Mortoro.
2.00 Lata Cacao Peptonizado.

3.30 Lata Sardinas Curbera 400 gramos.
9.80 Lata Manteca Pura, 6 libras.
15.00 Lata Grasa Pura de 10 libras.
3.20 Kilo Rico Queso Mantecoso.
8.00 Kilo Mantequilla Fresca.
6.00 Kilo Charqui Vacuno.
18.00 La Bola Queso Holandés.
0.40 El Paquete Maizena Olementos.
12.00 Lata Cabiar Romanoff.

LICORES Y JARABES

Tenemos un gran surtido siempre a los precios fuera de toda competencia.

2.70 Botella Rico Vino Añejo Tipo Oporto.
3.30 Botella Coñac Banderas.
4.00 Botella Rico Pisco de Coquimbo Santa Clara.
5.40 Botella Anís León, tipo Mono.
3.50 Botella Coñac Cometa.
3.40 Botella Coñac Guardia Nacional.
6.90 Botella Anís Mono Badalona.
4.50 Botella Oporto S. Alteza, clase Extra.

3.50 Botella Guindado.
2.50 Botella Vermouth Zazá 1|2 botella.
5.00 Botella Pisco Pastilla, botella larga.
3.60 Botella Jerez del Trono.
6.50 Botella Pipermint, Verde y Blanco.
4.00 Botella Sidra Champagne Reina Victoria.
4.50 Botella Sidra Champagne Jigonesa.
5.50 Botella Sidra Champagne Alfonso XIII.
7.80 Pouse Café La Fame Fils.
6.80 Botella Cacao en Vainilla tipo importado.
9.00 Botella Coñac Subercaseaux.
12.50 Botella Champaña Subercaseaux.
7.50 Botella Marrasquino tipo importado.
7.50 Botella Rhum, tipo importado.
9.50 Botella Chartreuse, tipo importado.
8.50 Botella Anisette tipo importado.
1.00 Botella Jugo de Papaya.
3.80 Botellas de Jarabes surtidos: Goma, Limón, Naranja, Grosella, Guindas, Plátanos, etc.

CHAMPAÑA Y LICORES IMPORTADOS — NUESTROS PRECIOS NO ADMITEN COMPETENCIA

M. AGUILO -:- PUENTE 570-574
TELEFONO INGLES 1652

FERROCARRILES DEL ESTADO

FERROCARRIL DE ARICA A LA PAZ

Pídense propuestas públicas para suministrar al Ferrocarril de Arica a La Paz, en virtud del decreto N.o 2388, de fecha 22 de Octubre del año en curso, de lo siguiente, puesto en Almacenes en Arica:

LISTA N.o 1

12 Ejes para bodegas, tipo PULLMAN, según plano.
12 Ejes para carros Belgas, según plano.
2 Ejes para boguie de locomotora tipo 20-21, según plano.

LISTA N.o 2

6 Llantas ruedas motrices locomotoras .. .. 2— 3.—
8 Llantas ruedas motrices locomotoras 4
12 Llantas ruedas motrices locomotoras .. .. 6— 9.—
12 Llantas ruedas motrices locomotoras .. .. 10—12.—
8 Llantas ruedas motrices locomotoras .. .. 20—21.—
8 Llantas ruedas motrices locomotoras .. .. 25—26.—
4 Llantas ruedas motrices locomotoras .. .. 30—35.—
12 Llantas ruedas motrices locomotoras .. .. 36—38.—
16 Llantas ruedas motrices locomotoras .. .. 39—40.—
16 Llantas ruedas motrices locomotoras .. .. 41—46.—
4 Llantas ruedas boguie locomotoras .. .. 20—21.—
4 Llantas ruedas boguie locomotoras .. .. 25—26.—
2 Llantas ruedas boguie locomotoras .. .. 30—35.—
2 Llantas ruedas boguie locomotoras .. .. 36—38.—
12 Llantas ruedas boguie locomotoras .. .. 41—46.—

30 Llantas para coches de PRIMERA.
30 Llantas para coches de SEGUNDA.
20 Llantas para bodegas tipo Middletton.
20 Llantas para bodegas tipo Pullman.

Las propuestas se abrirán en la Oficina del Administrador del Ferrocarril de Arica a La Paz, el día 30 de Diciembre próximo, a las 3 P. M.

Se presentará una propuesta por cada lista, en triple ejemplar, en los formularios que los interesados podrán solicitar en la Sección Ferrocarriles y Servicios Eléctricos del Ministerio de Obras Públicas, Comercio y Vías de Comunicación, y acompañados de una boleta de garantía de 2 o|o del valor de los artículos ofrecidos, a la orden del Administrador del ya citado ferrocarril, no aceptándose las que no cumplan con este requisito.

Las especificaciones serán las mismas que las de los Ferrocarriles del Estado, debiendo ser todas las llantas con pestaña el diámetro interior retorneado liso.

Demás detalles y antecedentes, como también los planos, deberán ser solicitados en la expresada Oficina del Ministerio de Obras Públicas, Comercio y Vías de Comunicación.

14—N

UnaSemana

de regalo para nuestros clientes y quien desee serlo, pues le ofrecemos POR LA MITAD DEL VALOR todas nuestras mercaderías.

Hay trajes en casimir, valor de $ 120, por .. .. $ 60
Hay trajecitos en casimir, 4-8, valor de $ 50, por $ 25
Hay trajecitos en casimir, 10-12, valor de $ 70, por $ 35

Y muchos artículos más, todos por mitad de precio.

Acuda desde hoy a
"EL BUEN CORTE" — DELICIAS 2665, casi esquina Sotomayor.
JOSE SALAZAR y Cía.

FABRICA SAN CRISPIN

PUENTE 666

Gran fábrica de plisado, calado, bordado, filete y tableado, lo más rápido y barato en todo Santiago. Ver para creer. Anexo del gran depósito de hule.

AMADOR AHUES S.

MUEBLES

de todas clases, precios sumamente bajos y con GRANDES FACILIDADES DE PAGO, vende

MUEBLERIA
'LA REPUBLICA"
BANDERA 536
CONSULTE NUESTROS PRECIOS

BARATO

vende juguetes, artículos de escritorio, hules, pinceles, escobillas.

LA INICIATIVA
M. C. R.
MONEDA 820 y 822

Puertas – Ventanas

GALERIAS y PERSIANAS se hacen de medida y hay listas para entrega inmediata. Ofrece la

Barraca y Fábrica
LA REPUBLICA
Domeyko 2354 - Tel. 182 Parque

JOSE MANUEL BALM
& CIA.

Casilla 1748 — Bandera 70 — Tel

EN UN MILLON DE PES

Compramos FUNDO situado en la zona cerca de Estación, entre Rancagua y San Fernando nimum de 200 cuadras bien regadas y de suelo clase

EN $ 500,000.—

Compramos FUNDO apropiado para el esta lechería, que se encuentre cerca de estación y a de Santiago. El precio podría aumentarse si el establo modelo, silos etc.

EN $ 800,000.—

Compramos FUNDO de buenos rulos y OVEJERIA. se prefiere tenga buenas casas y agrado. Situación entre los ríos Aconcagua y Ma

ESTABLEZCA EN NUESTRA OFICINA EL NEGOCIOS.—SERA BIEN ATEN

OPTICA

SANTIAGO
Huerfanos 1009

Casa fundada en 1873

VAL
Esme

Significa competencia, eficacia y los anteojos adquiridos en esta casa.

Examen científico de la

AGENCIA DE AVISOS PLAZA A
DE LOS DIARIOS
LA NACION y LOS TI
RECIBE AVISOS DESDE LAS 7 A. M. HASTA
— EN LA —
IMPRENTA "EL ESFU
EYZAGUIRRE 1118, casi esq.

Muebles

DE COMEDOR, DORMITORIO, ESCRITORIO

A precios sumamente bajos, con grandes facilidades en el pago, vende

La San Antonio
MONEDA 952
FRENTE CASA MUZARD

Mueblería COLON

56 - BANDERA - 58

GRANDES REBAJAS DE PRECIOS
NUEVO Y ESPLENDIDO LOCAL

Recién recibidos:

Bragueros insuflables

PARA HERNIA INGUINAL Y UMBILICAL PARA GUAGUAS

Instituto Ortopédico Alemán
Casilla 3494.— Santiago.—
San Antonio 540—546

Pino A

RAULI PARA
PARQUET.
BRUTO Y EL
TIENTES.
DURAS OFRE
CA Y

La Re

$ 3

ARRIENDO
MENTO 6 PI
TROS CALLE
PORMENO
MONED

COM
CHACRA
Hasta 50
cagua y San
les, que tenga
Buenos terrenos
Prefiérese tenga
Crédito Hipote
titución banca
Dirigirse:
C. R.
CASIL
SANT

DISCO

ULTIMAS NOVEDADES BAILABLES

DESDE $ 12 CADA UNO

Valencia
Pum, Garibaldi
Fea
La Canción de los Vagabundos
Cicatrices
Corazones Partidos (cueca)
Mano a Mano
Caminito del Taller
Carro del Sol
Marchetta
Oh, Katarina
Margarita

Yo te Bendigo
Carro del Sol
Entrá, no más
La Violetera
La Casita
Flor de Amor
Viejo Rincón
Negra Mala
Amigazo
Buen Amigo
Ojos Misteriosos
Las Niñas del Ukelele

Y MUCHOS OTROS DE GRAN ACTUALIDAD, recién recibidos

CASA CESAR RAU, AHUMADA 31

Remitimos a provincias contra reembolso

formación gráfica de la exhibición del Tani y match Contreras-Herrera

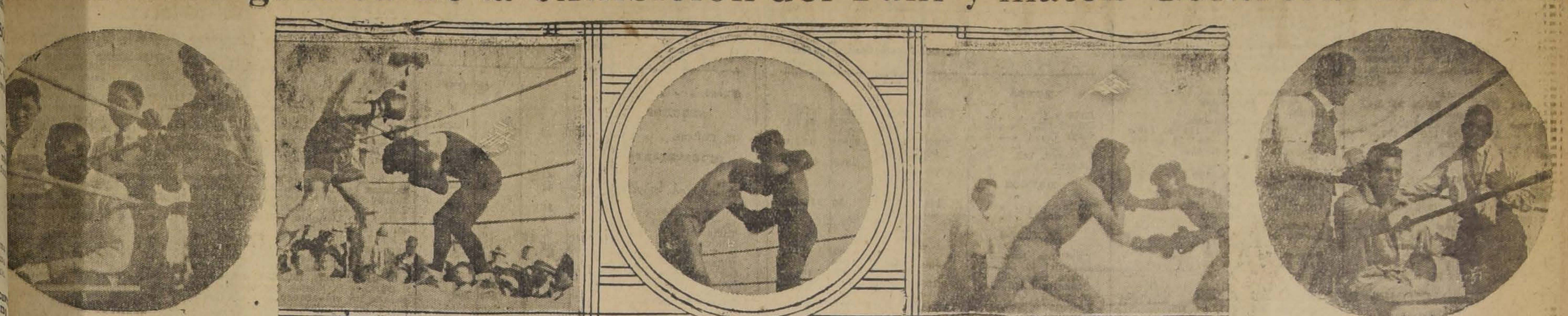

i bien es cierto que el espectáculo ofrecido ante- ayer en los Campos de Sports de Ñuñoa por la mpresa Ratinoff no fué favorecido por una inmen- a concurrencia, en cambio los aficionados tuvieron la oportunidad de conocer al gran "Tani", quien dió una hermosa exhibicin de boxeo — Ofrecemos en esta página las más interesantes actualidades gráficas de la reunión, en las que aparecen, de izquierda a derecha: el negro Herrera, vencedor del chileno Contreras, espera el llamado del referee para entrar a pelear — Carlos Soto hace esfuerzo por bloquear los rápidos izquierdos de "El Tani" — "El Tani" dominando fácilmente a Gustavo Cano — Otro momento en que aparece Cano y "El Tani", y, por último, Contreras, que hizo una valiente pelea frente al negro Herrera

HONOR DE "EL TANI" Y MR. BOUEY

ANIFESTACION DE ESTA NOCHE EN LOS CENTROS NEW YORK Y L'AIGLON

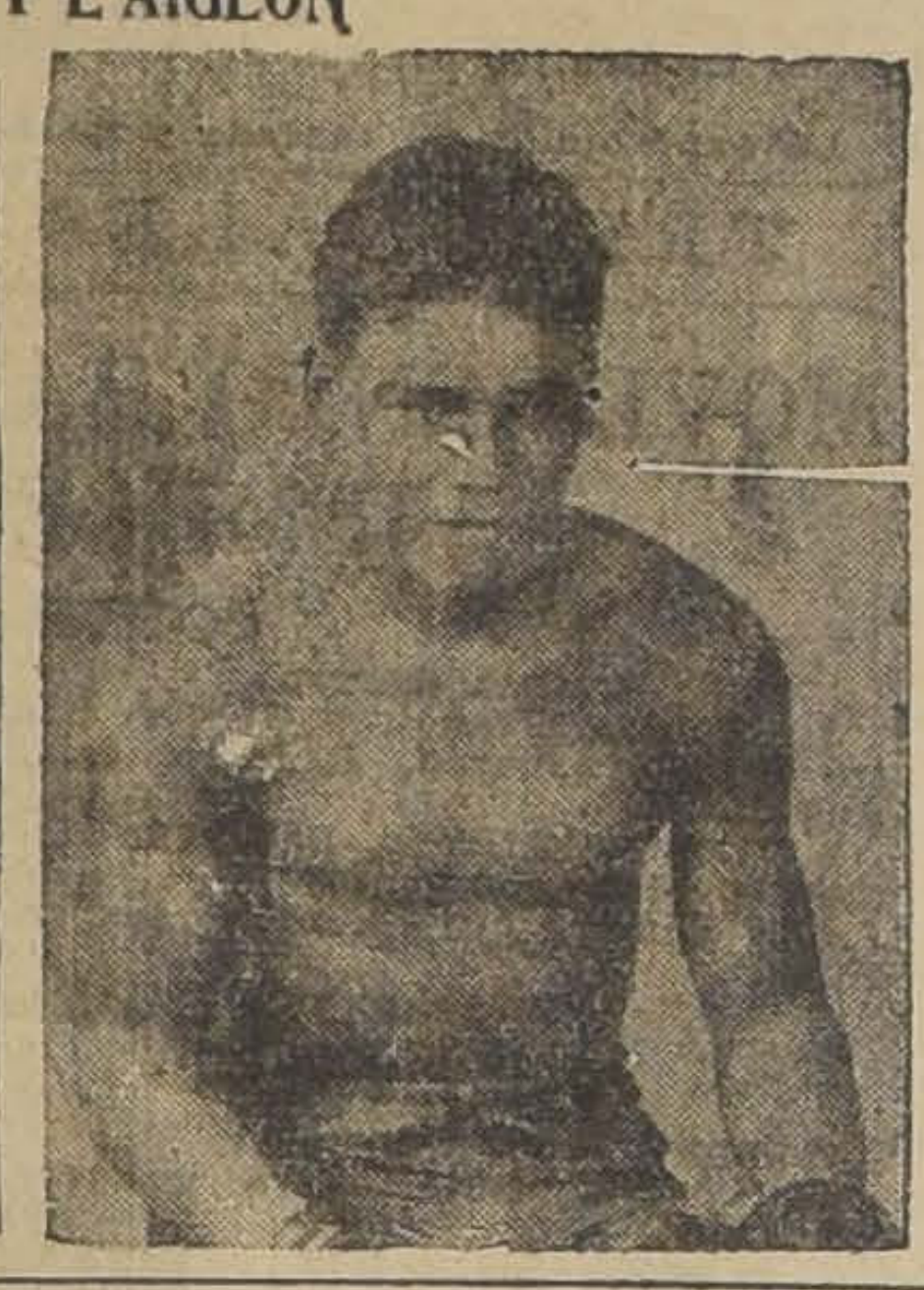

lendo rendir el homenaje merece a nuestro campeón lao Loayza Aguil..r, y su r señor Luis Bouey, esta los Centros Deporti os York y Ring de L'Aiglon, en su local de la calle ancisco 608, esquina de Eyre, una manifestación de que ha desperta[illegible]rés. sido invitados para este s más caracterizadas per- ades de nuestro mundo de- dirigente de las diversas del deporte metropolitano. s los preparativos que se no dudamos que el festival rencia ha de constituir es- e una manifestación gran- n la que se congregarán s deportistas de Santiago, inción de clase ni de cas-

HOY CELEBRA JUNTA GENERAL LA ASOCIACION DEPARTAMENTAL DE BOX

En la secretaría, Bandera 80, celebrará sesión de junta general de delegados, esta noche, la Asociación Departamental de Box de Santiago. Tabla: renuncia del vicepresidente de la junta de disciplina y nombramiento a que hubiere lugar; cuenta de la comisión de campeonatos sobre el campeonato del presente año. De orden del presidente se encarece la mayor asistencia.

FEDERACION DE BOX DE CHILE

De orden del presidente, cítase para mañana, a las 6 de la tarde, a junta general de socios. Esta junta general será la última que se celebrará. Tabla: memoria del presidente del último período.

JUNTA DE DELEGADOS.—A las 7 de la tarde se efectuará la junta general de delegados. Tabla: elección de directorio para el período 1927. Local: calle Nueva York 80, 10.o piso.

EL PROXIMO MATCH DE PROFESIONALES

ALFONSO ORREGO CON VENERANDO GOMEZ, EN 10 ROUNDS

El 20 del presente mes se llevará a efecto en el ring del Hippodrome Circo, el match que servirá de debut en el profesionalismo al actual aficionado Alfonso Orrego, teniendo como contendor al argentino Venerando Gómez, que sólo el Domingo en los Campos de Sports, se impuso frente a Kid Langford.

Si bien el rival que tendrá Orrego no es un hombre de primera fila, debemos considerar que para debutar de profesional, es una prueba más que suficiente a la que se le someterá, y no dudamos que el candidato a profesional, apelará a sus mejores recursos para imponerse ante un rival que posee mayores recursos, adquiridos en una vida más larga de ring.

Este encuentro es esperado con interés por tratarse de un elemento nuevo que veremos y es de esperar que Orrego, sea afortunado y así contamos con otro para que dé mayor interés al boxeo de profesionales, que en los momentos actuales cuenta con tan escasos elementos.

Ambos muchachos se entrenan activamente y esperan desarrollar el máximo de sus condiciones pugilísticas.

Orrego cree vencer y constituir una revelación, pues hace más de tres meses que tomó la determinación de hacerse profesional y desde ese día trabaja con todo entusiasmo.

Su contendor, sabe que se las verá ante un muchacho lleno de entusiasmo y que para vencerlo necesitará de sus mejores medios, pues por su juventud, Orrego es un hombre difícil de dominar.

La empresa Tagini, que correrá con la organización de este encuentro, para reforzar el programa, elegirá dos preliminares de bastante interés, posiblemente entre elementos de los que aún no han actuado por el Campeonato Cooperativa Vitalicia, entre los que podría elegir dos peleas de tanto o mayor interés que el match que servirá de base a la reunión.

A LOS CENTROS DE BOX AFILIADOS A LA DEPARTAMENTAL. — En la última sesión de delegados de la Asociación, se acordó dar un plazo de un mes a todos los Centros que no estén al día en el pago de sus cuotas mensuales.

En virtud de este acuerdo, nos encarga hacer presente a la tesorería, que todos los d[illegible] de sesiones pueden hacer sus pagos al protesorero señor José Araya.

Los centros que al término de este plazo no hayan dado cumplimiento al pago de estas cuotas, serán suspendidos de toda actividad y los que después de esto no paguen dos meses, serán sancionados en igual forma.

SANDOW'S MAGAZINE BOXING CLUB. — Este Centro llevará a efecto el Sábado próximo una gran velada pugilística a base de la selección interna de este Centro, con el fin de inscribir al mejor elemento en los próximos campeonatos de novicios.

D E P O R T E S

F O O T B A L L

MATCH POR LA COPA "CEMENTO MELON" EN RANCAGUA

DAX ITALIANO OBTIENE EL TRIUNFO POR DOS TANTOS CONTRA CERO DEL AMERICA

tren expreso de la ma- l Domingo último, se tras- tancagua, una numerosa co- compuesta por jugadores y s del Audax Club Sportivo con el fin de efectuar una deportiva, cuya base la a el lance entre los pri- quipos del Audax y Améri- en competencia de la va- a Cemento Melón.

estación era esperada la por el directorio del club numerosos deportistas, quie- aron sonoros hurras.

diodía les fué servido un en el local de la Socie- mpleados de Comercio, tras- e después a la cancha de empezando la reunión ante o público con el lance entre ndos cuadros, cuyo encuen- aracterizó por la movilidad acciones, terminando con el de los italianos, por un tan- a cero, colocado por el cen- ntero Roatti. La brega fué por el árbitro internacional osé Caffi.

tinuación se presentaron los cuadros, los que bajo la del presidente de la Li- iggins, señor Oscar Martí- colocaron así:

América (listados):
R. Arriola
González Caut
Moya Ahumada (cap.) H. Arriola
Pérez Valenzuela Valdivia
Contreras Branti
O
Simonetti De Roco
Chiponti Brussadelli Lavín
C. Fruttero Rossetti Fatinatti
E. Anglada D. Fruttero
B. Yacoponi
Audax (verdes):

El match fué extraordinariamente movido, accionando ambas escuadras con mucho entusiasmo, finalizando con el triunfo de los italianos, por dos goals contra cero. Los tantos fueron colocados por Chiponti.

Terminada la brega, gran parte de la comitiva se trasladó a la residencia particular de la familia Yuraszeck Muñoz, invitada por el señor Arturo Yuraszeck, a fin de servirse unas once bajo frondosos árboles, atenciones que los miembros del Audax nos encargan agradecer.

En la noche se sirvió un banquete en el local de la Sociedad Empleados de Comercio, ofrecido por el directorio del América, formulándose fervientes votos por el engrandecimiento de ambas colectividades, regresando la embajada por el tren de 9 P. M. gratamente complacida de las atenciones recibidas.

LOS PERIODISTAS ARGENTINOS Y LAS CRONICAS DEPORTIVAS DE "LA NACION"

"DEBE CONSIDERARSE A LA ALTURA DE LOS MEJORES DIARIOS DEL CONTINENTE. ES UN PERIODISMO MODERNO, CAPAZ E INTERESANTE"

Oportunamente dimos a conocer los conceptos vertidos por los jefes de las cuatro delegaciones que participaron en el Campeonato Suramericano sobre la labor que correspondió a "La Nación" en el curso del certamen, y en el especial sobre las apreciaciones técnicas que dimos de los diferentes partidos.

Ayer fuimos gratamente sorprendidos con el siguiente mensaje que los periodistas argentinos nos enviaron desde Los Andes:

"Con sumo placer, a la vez que es una gran satisfacción para nosotros agradecer, la distinción de que hemos sido objeto por parte de "La Nación" de Santiago, queremos dejar constancia de nuestro reconocimiento por la benevolencia que han acusado sus páginas para con el equipo y delegación argentinos.

"No podríamos dejar de hacer constar la impresión que nos ha dejado el periodismo que se hace en "La Nación", y, sobre todo, en la forma que se hace, que acusa, en realidad, la situación preponderante de este diario chileno.

"Sin salir de nuestra jurisdicción, la parte deportiva, — en la que podemos opinar con propiedad — tenemos el deber de declarar que "La Nación" de Santiago, en ese sentido, debe considerarse a la altura de los mejores diarios de este Continente. Es un periodismo moderno, capaz e interesante, tal como lo requiere la época en que vivimos.

"Al saludar cordialmente a "La Nación", pedimos sea intermediario de nuestra afectuosidad hacia el pueblo chileno, que tan hospitalario se ha mostrado con nosotros.

"Los Andes, Noviembre 7 de 1926.—(Firmados): DANILO A. MANZINI, de "La Razón" de Buenos Aires.—JUAN CURSAH y HUGO MARINI, de "Crítica" de Buenos Aires.—JORGE MUÑOZ, de "La República" de Buenos Aires".

Liga de Football de Yungay

El directorio de esta institución se reunirá hoy, a las 6.30 P. M., en San Pablo 2485.

Resultado de los partidos oficiales del Domingo:

Franke Jullian I (4) v. Sportivo Lacámara I (2).

Artesanos La Unión II (4) v. Manuel Larraín Bulnes II (0).

Juventud Yungay II v. Juvenil Obrero II. No se jugó esta partida por inasistencia del director de turno.

UNION CHILENA F. C.—El 12 del presente cumple esta institución diez y siete años de vida.

Para elaborar un programa digno de tal fecha, el presidente de esta entidad nos ruega invitar de una manera especial a todos los socios a una importante reunión, la cual tendrá lugar mañana, a las 8 y media P. M., en casa del capitán señor Luis Vega.

CENTRO SPORTIVO HUELEN. —Un grupo de entusiastas jóvenes del barrio San Ignacio y sus alrededores ha formado este Centro; y en sus primeras asambleas formó el directorio que sigue:

Presidentes honorarios señores Pastor Leiva E. y Juan Leiva V.

Secretario, señor Luis Paredes.

Tesorero, señor José Inostroza.

Directores, señores Raúl Bravo, Manuel Enríquez Ramos y Luis Yáñez.

La secretaría quedó ubicada a disposición de los socios en Lacunza N.o 1479.

Asociación de Arbitros de Chile

(SECCION SANTIAGO)

De orden del señor presidente cita a junta general extraordinaria para mañana, en primera citación y el Viernes 12 en segunda y última, a las 9.15 P. M., en "El Diario Ilustrado".

Se cita especialmente a los señores Homero Aguirre, Alfonso Silva y Baltazar Alvarez.

LIGA NACIONAL OBRERA DE FOOTBALL.— El Consejo de esta institución se reunirá el Jueves, a las 7.30 P. M., en Bandera 542, para recibir a su nuevo presidente, el senador señor Manuel Hidalgo.

BENJAMIN DAVILA v. 5 DE ABRIL I. — El partido jugado el Domingo por estos equipos, triunfó el Dávila por 3 goals a 1 del 5 de Abril.

BENJAMIN DAVILA F. C. — Diecisiete años de vida cumple hoy esta entusiasta institución obrera que compite en la primera serie de la Asociación Santiago. Sus asociados se aprestan para celebrar con brillo el aniversario el próximo Domingo con un lunch y campeonato atlético que se efectuará en una quinta de los alrededores de Santiago.

CITACIONES

Abd-el-Krim F. C.—Cítase para mañana a las 2 1|2 en la cancha del Santiago.

Orompello F. C. — Junta general para hoy a las 6 y media P. M., en Mapocho esquina de Riquelme.

Centro Deportivo "Luis Ramírez Sanz". — Junta general para mañana, a las 9 P. M., en San Francisco 668.

Carioca F. C. — Junta general para hoy a las 8 P. M., en "Diario Ilustrado".

Deportivo "20 de Enero". — Junta general para hoy a las 8 P. M., en calle Nueva de Matte 1551.

Carlos Walker M. F. C. — Junta general extraordinaria para hoy a las 8 P. M. en el local de costumbre.

Fiesta ferroviaria del riel

La Liga San Felipe llevará a efecto el Domingo próximo un festival deportivo en honor de los directores ferroviarios que figuran en su cuerpo directivo.

El Club Atlético Talleres de Yungay ha sido honrado para que participe en el match de fondo.

A fin de ultimar todo lo concerniente a este viaje, se reunirá hoy en junta general en la secretaría, Andes 3028, a las 9 P. M.

ATLETISMO

ASOCIACION ATLETICA DE SANTIAGO. — La comisión de disciplina compuesta de los señores Juan J. Jiménez, José L. Fuenzalida y Leonidas Garnham, se reunirá hoy a las 7 P. M. en la secretaría, Santo Domingo 1566.

A esta reunión debe concurrir el atleta señor Manuel Madrid, siendo este el último llamado que le hace la comisión de disciplina de esta Asociación.

EL TORNEO DE CIRCULO ATLETICO ROYAL. — El Domingo último llevó a efecto este club el quinto torneo interno, en la pista de la Quinta Normal, sitio que reunió un buen número de aficionados que concurrieron a presenciar las diversas pruebas, las que tuvieron el siguiente resultado: Récord de la vuelta: 1.o Guillermo Tapia; 2.o Eduardo Díaz; 3.o Juan Acosta; 4.o Luis Pardo.

1,500 metros. — 1.o Julio Montero, 2.o Luis Monasterio, 3.o Efraín Silva.

3,000 metros. — 1.o Juan Acosta, 2.o Guillermo Tapia, 3.o Julio Montero.

10,000 metros planos. — 1.o Eduardo Díaz, 2.o Luis Pardo, 3.o Guillermo Tapia.

Salto alto. — 1.o Abdón Acevedo, 2.o Eduardo Díaz.

Lanzamiento de la bala. — 1.o Juan Acosta, 2.o H. Ovalle, 3.o H. Fuentes.

El próximo Domingo, a las 9 A. M., habrá entrenamiento para los atletas que van a participar en la carrera del círculo del ocho, que organiza el Club Atlántida. Este entrenamiento se realizará en la Quinta Normal y deben concurrir de preferencia los señores: Tapia, Torres, Arce, Flores, Godoy, Pardo, Barahona, Gómez, Díaz y Garnier.

Gas en el estómago es peligroso

Recomienda uso diario de Magnesia para vencer esta aflicción causada por fermentación de los alimentos e indigestión Acida

Gases y viento en el estómago, acompañados de esa sensación de hinchazón que viene después de las comidas, son evidencias casi inequívocas de la presencia de excesivo ácido hidroclórico en el estómago, el cual causa lo que se llama indigestión ácida.

Estómagos ácidos son peligrosos porque el ácido en demasía irrita las delicadas paredes del estómago y con frecuencia esto conduce a gastritis acompañada de úlceras de estómago de carácter serio. El alimento se fermenta y se agria, creando el gas ofensivo que dilata el estómago y estorba las funciones normales de los órganos internos vitales y con frecuencia afectando al corazón.

El peor desatino que puede cometerse es descuidar tan seria condición o tratarla con ayuda de digestivos ordinarios, los cuales no tienen efecto de neutralización en los ácidos del estómago. En lugar de hacer esto, obténgase en una botica pastillas de Magnesia Divina y tome después de las comidas dos pastillas en un cuarto de vaso de agua. Esto hará que inmediatamente expela los gases y desaparezca la ventosidad, atempera el estómago, neutraliza el exceso de ácido y evita su formación sin dolores o molestia. Magnesia Divina (en forma de pastillas únicamente—nunca en forma de líquido, polvo, o leche) es inofensiva al estómago, es muy barata y la mejor forma de magnesia para afecciones del estómago. La usan miles de personas que hoy saborean sus comidas sin el menor temor de indigestión. Magnesia Divina se vende en todas las droguerías y boticas.

CICLISMO

Las grandes carreras por pistas del próximo Domingo

La Unión Deportiva Española, organiza para el Domingo las grandes carreras por pistas en su hermoso velódromo de la Santa Laura, las que prometen alcanzar un gran éxito tanto deportivo como social.

La comisión encargada de los premios ha llenado su cometido de una manera halagadora, pues el comercio español de esta ciudad ha respondido con creces a la demanda de los premios.

Se destaca por su valor y hermosura la gran copa donada por los señores Merino Hnos. Esta copa la obtendrá el club cuyos corredores obtengan mayor número de puntos en todas las carreras organizadas por la institución, hasta el día 12 de Octubre en pista, estando la institución vencedora obligada a entregárselo al corredor durante cuya competencia hubiese hecho mayor número de puntos.

La copa Santander, donada por el prestigioso socio de esta institución, señor Isaías Gómez, servirá de estímulo para los corredores de primera categoría.

La copa Riojana para el corredor que logre vencer en la 2.a categoría.

Para terminar esta tarde deportiva, seguirá un animado baile social amenizado por una regia jazz band en nuestras canchas de tennis hasta las últimas horas de la tarde.

Habrá un servicio especial de góndolas Palmas hasta la puerta del Estadio.

Las inscripciones las recibe diariamente el señor Alfredo Santos en la Imprenta "El Comercio", Diez de Julio N.o 1075.

Unión Ciclista de Chile

Cita al Directorio y junta general de delegados para hoy a las 9 y media P. M., en Bandera 542, tercer piso, y, que es compuesto por los siguientes señores:

Antofagasta, señores: B. Coll y G. Maldini.

Valparaíso, señor Alfredo Santos.

Santiago, señor E. Lassalle P. y Martín Salinas.

O'Higgins, señor Pedro N. Vidal.

Concepción, señor Joaquín Fornells y J. Jiménez.

Temuco, señor Carlos Herrera y D. Córdova.

Tabla: Discusión sobre reforma de reglamento.

CLUB CICLISTA CHACABUCO. — Cita a junta general para hoy a las 8 P. M., en A. Prat 103.

EXCURSIONISMO

Cuerpo Jorge Matte

Este Domingo concurrirá este Club en excursión voluntaria a la Quebrada de San Ramón, al punto denominado "La Cascada" precioso sitio donde se admira una caída de agua de 25 metros de altura. La partida se hará desde la Plaza Italia, a las 5 de la mañana. Se reciben las inscripciones en la secretaría.

Hoy habrá entrenamiento de natación en los Baños Santiago, recibiéndose desde ya las inscripciones para las tarjetas de registramiento.

CUERPO DE EXCURSIONISTAS SANTIAGO.— El Sábado último esta institución celebró una asamblea general para elegir el nuevo directorio que regirá los destinos del Cuerpo desde el 21 de Noviembre de este año hasta el 21 de Noviembre de 1927.

Quedan designadas las siguientes personas:

Presidente, don Armando Paulsen; secretario don Ernesto Rojas Parker; tesorero, don Carlos Cerda P. y directores los señores Luis Montenegro y Dionisio Díaz.

Además el directorio honorario quedó constituído así:

Presidente, don Carlos Justiniano; directores señores Carlos Ramírez Ahumada, Vitalicio Meneses, Arturo Valle y Luis A. Muñoz.

Quedaron también comisionados los señores Bernardo Glagges y Arnaldo Della Rosa, como delegados ante la Asociación de Natación y Water-Polo de Chile y los señores Luis Montenegro y B. Klagges ante la Federación de Excursionistas y Exploradores de Chile.

ASOCIACION CRISTIANA DE JOVENES (Y. M. C. A.) — El Club de Campo "Ralph C. Scott", ha organizado para el Domingo próximo una excursión, a la Quebrada de El Manzano, situada en las cercanías de la Estación del mismo nombre, en el Ferrocarril Militar al Volcán.

El punto de reunión será la Estación Pirque, a las 7.30 A. M.

Rancho libre.

LAWN-TENNIS

Comisión de Inter-Clubs

Mañana a las 6 1|2 P. M., se reunirá en el local de costumbre, esta comisión.

Se procederá a fijar el calendario de las partidas que faltan, las cuales empezarán a jugarse el prximo Sábado.

Tenemos encargo de advertir a todos los capitanes que no hayan enviado planillas de algunos de los encuentros verificados, que la comisin procederá a considerar como perdidas para ellos, las partindas respectivas.

Las planillas que faltan deberán enviarse antes de las 6 P. M. de hoy.

NATACION

Club Náutico Quinta Normal

Se nos pide citar para el Sábado 13, de 5 a 6 P. M., y Domingo 14, de 11 a 12, en la Piscina del Estadio Policial, a los siguientes jugadores: Caffarena, Guzmán, Hoffman, Herrera, Jofré, Gregorio Ramírez, Camilo Ramírez, Núñez, Penjeán, Stutz, Rafael Zúñiga, Felipe Zúñiga, Regord, Orchard, Héctor Rojas y Osvaldo Vera.

BASKET-BALL

El señor Erasmo López

Se ha radicado en la ciudad de Rancagua, el conocido deportista señor Erasmo López P.

Como director de la Federación de Basket Ball de Chile, y vice-presidente de la Asociación de Basket Ball de Santiago, ha aportado su ilustrado criterio a la marcha de estas instituciones, considerándose como uno de sus más ditsinguidos miembros.

En su puesto de jugador del cuadro de honor del Club Internacional, demostró cualidades innegables de pericia por lo que sus compañeros lamentarán, sin duda, su ausencia.

Estamos ciertos que en su nueva residencia el señor López continuará sus actividades con mayores energías, en bien de los deportes.

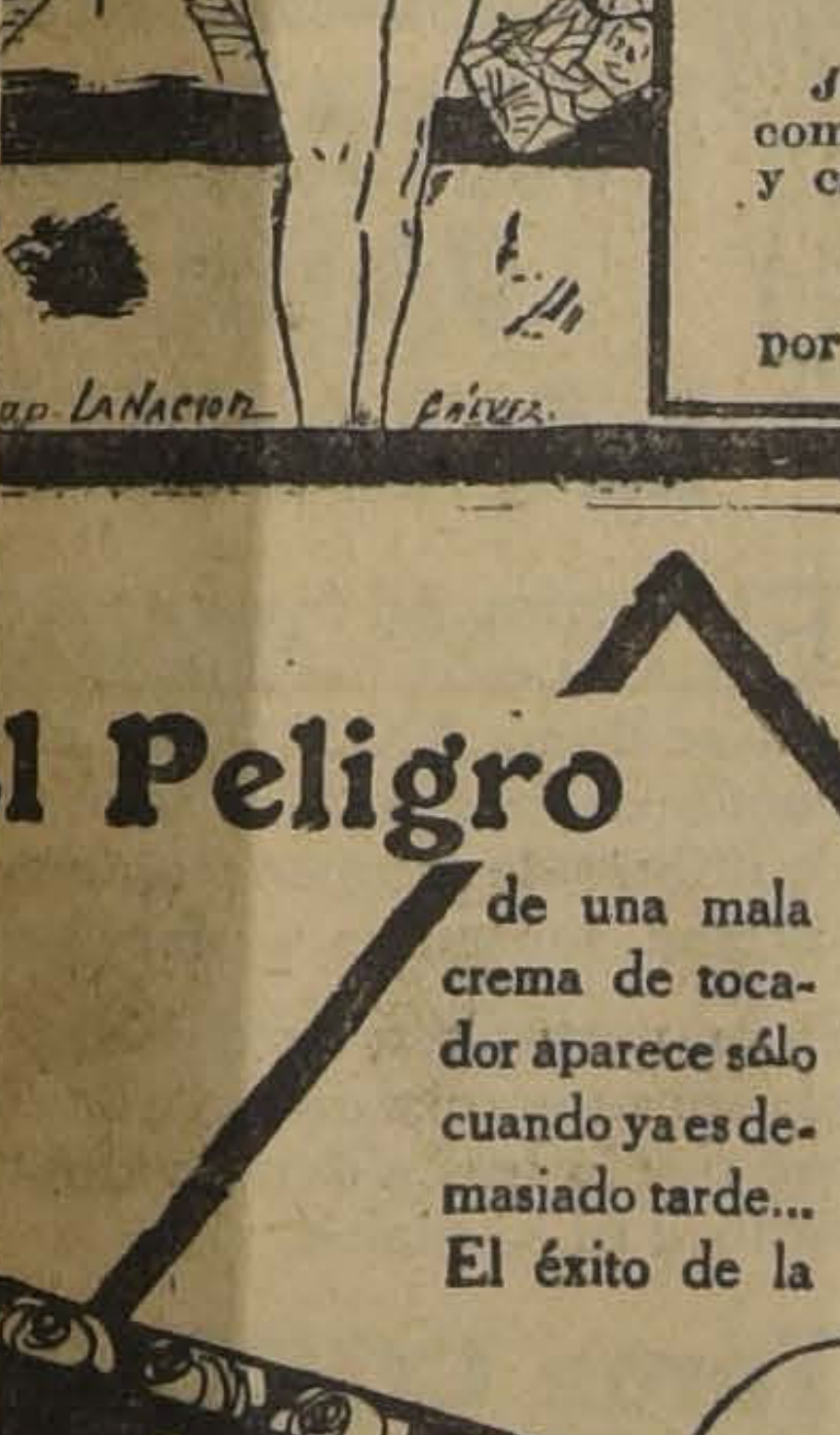

UD. DEBE DESCANSAR

Tenga su veraneo grátis

La Reina de las Medias

ofrece a los lectores de

"LA NACION"

$ 1,500

EN EFECTIVO

Junte usted 15 ejemplares completos de "LA NACION" y canjéelos en

Ahumada 360

por un cupón.

El Peligro

de una mala crema de tocador aparece sólo cuando ya es demasiado tarde... El éxito de la

Crème Simon

afirmado desde 1860, os garantizará contra semejante decepción.

Los POLVOS SIMON y el JABÓN SIMON son dignos de ella.

CASIMIRES FINOS

HEMOS RECIBIDO DE LA CASA WAIN SHIELL Y SON, DE LONDRES

Pase usted a verlos.

A. CABELLO y Hno

BANDERA 38

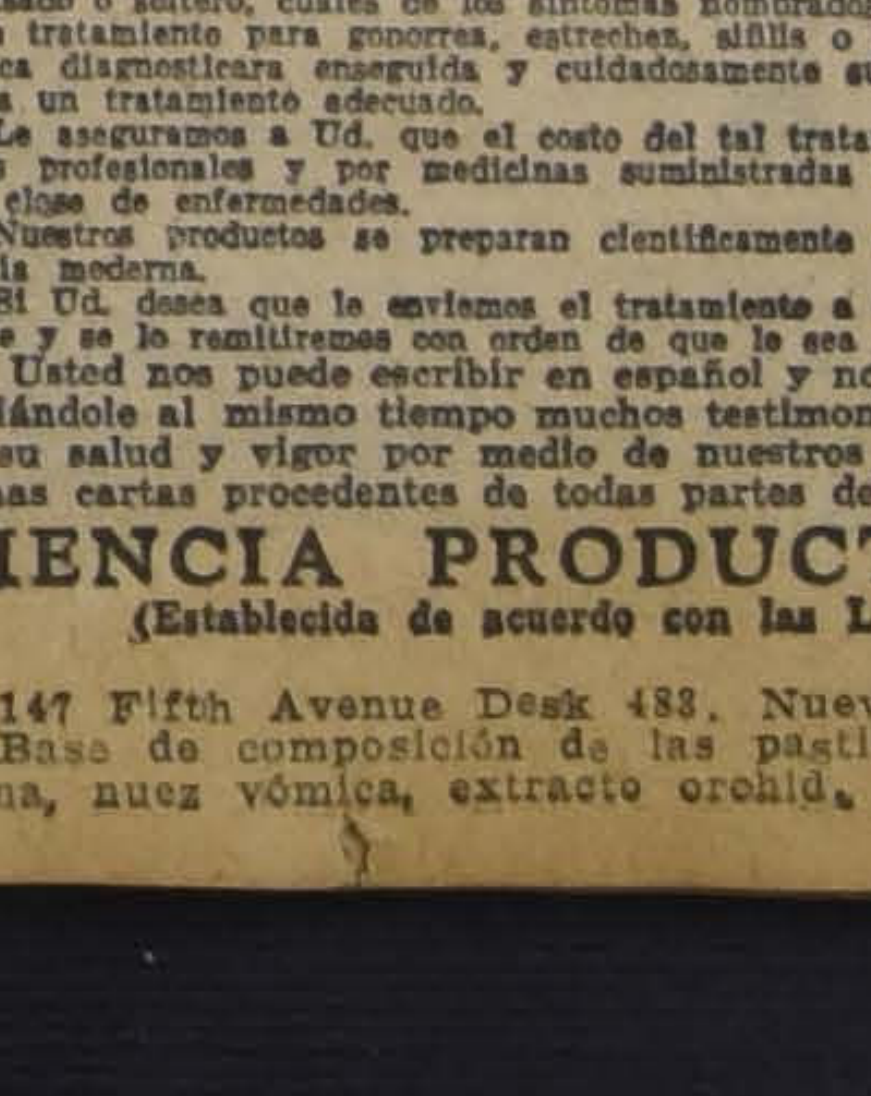

HOMBRES DEBILITADOS

Officinas y Laboratorio
Ciencia Products Corporation

EDITORIAL:

"Debido a los progresos de la ciencia medica en los Estados Unidos de América, la duración promedia de la vida humana ha aumentado en quince años durante el último medio siglo."—

SALUD y VIGOR

EL TRIUNFO DE LA CIENCIA MODERNA

Para todos los hombres que han abusado de su potencia física con exceso de trabajo, excesos carnales o pérdidas seminales y que ahora se encuentran en un estado de impotencia o debilidad nerviosa, están destinadas

NORTH AMERICAN PASTILLES

(PASTILLAS NORTEAMERICANAS)

que están científicamente preparadas para el fin de recobrar la salud y el VIGOR VIRIL.

A fin de colocar este maravilloso tratamiento en manos de toda persona que este sufriendo la agonía mental y física, ocasionadas por debilidad sexual y nerviosa, la CIENCIA PRODUCTS CORPORATION de Nueva York, ha decidido imprimir este anuncio en los principales periodicos de todos los paises del mundo.

Muchos hombres han muerto de enfermedades corrientes, tales como las del corazon, del higado, de los riñones, enfermedades pulmonares, etc., por haber permitido a su vitalidad gastarse, exponiendose asi a ser faciles victimas de estas enfermedades, cuando unas cuantas cajas de nuestros remedios tomadas a tiempo, habrian impedido estas debilitantes perdidas asi preservando su vitalidad para resistir a los ataques de esas peligrosas enfermedades.

¿ SON ESTOS SUS SINTOMAS ? Predileccion al onanismo, emisiones de dia o de noche, derrames al estar en presencia de una persona del sexo opuesto o al entretener ideas lascivas; granos, contracciones de los musculos, pensamientos y sueños voluptuosos, sofocaciones, tendencias a dormitar o dormir, sensacion de embrutecimiento, perdida de la voluntad, falta de energia, imposibilidad de concentrar las ideas, dolores en las piernas y en los musculos, sensacion de tristeza y desalientos, inquietud, falta de memoria, indecision, melancolia, cansancio despues de cualquier esfuerzo pequeño, manchas flotantes ante la vista, debilidad despues del acto o de una perdida involuntaria; derrames al hacer esfuerzos en la silla, ruido o silbido en los oidos, timidez, manos y pies pegajosos y frios, temor de algun peligro inminente, de muerte o infortunio, impotencia parcial o total, derrame prematuro o tardio, perdida o disminucion de los deseos, decaimiento de la sensibilidad, organos caidos, dispepsia, etc. etc. Algunos de esos sintomas son advertencias naturales para un hombre que debe recuperar sus enervadas fuerzas vitales o vendra a ser presa de alguna fatal enfermedad.

Nosotros solicitamos de todos los que sufren de alguno de los sintomas arriba enumerados, QUE OBSERVEN BIEN ESTE AVISO, comunicandose en el acto con nuestra Facultad.

Envienos una relacion completa de su caso, dandonos su nombre y direccion, edad, ocupacion, si es casado o soltero, cuales de los sintomas nombrados se le han manifestado a Ud., y si Ud., ha usado algun tratamiento para gonorrea, estrechez, sifilis o alguna otra enfermedad venérea. Nuestra Facultad Medica diagnosticara enseguida y cuidadosamente su caso (gratis), e informara a Ud. de lo que le cuesta un tratamiento adecuado.

Le aseguramos a Ud. que el costo del tal tratamiento será menor que los honorarios que por servicios profesionales y por medicinas suministradas le cobraran medicos que no son especialistas en esta clase de enfermedades.

Nuestros productos se preparan cientificamente de estricta conformidad con los requisitos de la ciencia moderna.

Si Ud. desea que le enviemos el tratamiento a vuelta de correo, nosotros lo preparemos inmediatamente y se lo remitiremos con orden de que le sea entregado contra el pago de su importe.

Usted nos puede escribir en español y nosotros le contestaremos en el mismo idioma, enviándole al mismo tiempo muchos testimonios de personas de su país que han recobrado su salud y vigor por medio de nuestros tratamientos. Nosotros poseemos miles de dichas cartas procedentes de todas partes del mundo.

CIENCIA PRODUCTS CORPORATION

(Establecida de acuerdo con las Leyes del Estado de Nueva York.)

147 Fifth Avenue Desk 483, Nueva York, E. U. de A.

Base de composición de las pastillas norteamericanas. Pastillas Damiana, nuez vómica, extracto orchid.

BOLSA DE COMERCIO

MOVIMIENTO

Desprovisto de actividad, y de baja en los precios, se mostró el movimiento de ayer en el Mercado de Valores.

Se transaron con preferencia Morococalas, Electras, Colquiris, Chacaltaya, Fortunas, Ltdas. y Oplocas.

Los demás valores que figuraron negociados en las ventas fueron sin interés, según podrá observarse en los boletines de las ruedas publicados a continuación.

También fué inferior al de los días precedentes el movimiento en bonos hipotecarios, transándose 236.000 nominales.

SUBIERON

Bonos
£ Elect. Ind. de 35 a 35 3|4.
Bancos
Italiano, de 80 a 82 1|2.
Hip. de Valp. de 130 a 139.
Mineras
Lebu ord. de 1 1|2 a 1 3|4.
Oruro, de 30 a 31.
Salitreras
Iberia, de 80 a 90.
Industriales
Imp. Universo, de 125 a 140.
Matadero Modelo, de 120 a 150.
Telégrafo, de 40 a 41.

BAJARON

Bonos
Caja 7-1, de 90 a 89.
Caja 8 1|2, de 95 a 94 1|2.
Hip., 8-1, de 93 1|2 a 93 1|4.
Garant. 8, de 24 1|2 a 24.
Mineras
Cerro Gde., de 41 a 39 3|4.
Disputada, de 17 a 16 3|4.
Electra, de 8 5|8 a 8.
Minera, de 17 1|2 a 17.
Morococala, de 39 3|4 a 38 1|4.
Oploca, de 124 a 120.
Patiño, de 258 a 252.
San Vicente, de 14 a 13 3|4.
Tocopilla, de 79 a 78 1|2.
Salitreras
Chilena, de 19 a 18.
Penco, de 19 a 18.
Industriales
Buques, de 34 a 31 1|2.
Gas, de 55 1|4 a 55.
Globo, de 77 a 78.

OPERACIONES EFECTUADAS AYER

1.a rueda
156000 Hip. 8-1, 93 1|2.
2000 Caja 8-1, 98 1|4.
22000 Caja 8 1|2, 95.
93.0.0 £El. Ind., 36.
100 Tocopilla, 78 1|2
1200 Elect. Nov. 25, 8 3|4.
200 Lebu ord., Nov. 25, 1 3|4.
100 Morococala, Nov. 25, 39 3|4.
400 Morococala, Nov. 25, 39 7|8.
100 Morococala, Nov. 25, 39 3|4.
1600 Colquiri, Nov. 11, 6 1|4.
100 Oploca, Nov. 25, 123.
2.a rueda
1000 Caja 8-1, P. H., 98 1|2.
9000 Caja, 98 1|4.
66000 Hip. 8-1, 93 1|2.
7000 Hip. 8-1, 913, 94 1|2.
100.0.0 £ Elect. Ind., 35 1|2.
349.0.0 £ Elect. Ind., 35 3|4.
100 Telégrafo Com., 41.
300 Bco. Chile, 197 1|2.
100 Elect. Ind., 49.
66 Gas, 54 3|4.
5 Gas, 55.
200 Fuegos, 155.
200 Minera, 17 1|4.
100 Morococala, Nov. 25, 39 1|4.
100 Morococala, Nov. 25, 39 1|8.
500 Morococala, Nov. 25, 39.
400 Oploca, Nov. 25, 121 1|2.
500 Chacaltaya, Nov. 25, 5 1|2.
200 Patiño, Nov. 25, 255.
500 Fort. Ltd., 6 1|2.

OPERACIONES EFECTUADAS EN VALPARAISO

1.a rueda
500 £ Nov. 9, 39.57.
200 Oruro, Nov. 11, 31.
200 Oruro, Nov. 25, 31.15.
1000 Colquiri, 6 1|4.
5000 £ Nov. 9, 39.55.
CAMBIO
Vendedor 39.56.
Comprador 39.55.
2.a rueda
200 Colquiri, Nov. 25, 6 1|4.
700 Oruro, Nov. 11, 31.
400 Mineras, Nov. 11, 17 1|2.
3000 £ Nov. 30, 39.58.
100 Electra, Nov. 25, 8.
500 Electra, Nov. 25, 7 7|8
CAMBIO
Vendedor, 39.58.
Comprador 39.57.

SOCIEDAD NACIONAL DE BUQUES Y MADERAS

PRECIO EN SANTIAGO DE MADERA Y MATERIAL DE CONSTRUCCIONES

Pino Oregón, hasta 8 por 8 pulgadas hasta 32 id. el pie 93 centavos.

Pino Araucaria, hatta 6 por 66 pulgadas, hasta 20 id. el pie 50 centavos.

Pino Araucaria, mayor de pie cuadrado, 50 centavos.

Tablas de álamo, de media por 65 a 6 pulgadas la pieza en bruto a un peso.

Tablas de álamo, de 3|4 por 6 a 7 pulgadas, la pieza en bruto $ 1.60.

Tablas de álamo de 1 por 7 a pulgadas, la pieza en bruto, 2.40 pesos.

Tapas de 4 pulgadas, la carga 8 piezas, $ 5.

Tapas de 3|4, la carga, 8 piezas, $ 6.

Tejuelas raulí, de 4 a 5 y 6 pulgadas, el paquete de (1.30 mt. 2), 7 pesos 50 centavos.

Cemento Mons., barril $ 37.50.

Pintura de Olsina, de agua, el kilo, $ 3.50.

Carmonileum, pintura especial para madera, litro, $ 2.40.

Roble Pellín.—De 4 y media a 5 varas, el pie cuadrado 32 centavos.

Roble Pellín.—De 5 a 6 varas el pie cuadrado a 35 centavos.

Roble Pellín.—De 6 a 7 metros, el pie cuadrado a 42 centavos.

Poste redondo para cierro, de roble, cada uno $ 1.60.

Rodrigones para viña de roble, cada uno 55 centavos.

Raulí bruto, de 1 a 2 clases, la pulgada $ 6.80.

Lingue en bruto, de 1 a 2 clases, la pulgada $ 6.50.

Laurel en bruto, de 1 a 2 clases, la pulgada, $ 4.30.

Raulí en bruto, de 3.a clase, la pulgada, $ 3.80.

Lingue en bruto, de 3.a clase, la pulgada $ 4.

Laurel en bruto, de 3.a clase la pulgada, $ 3.20.

Pino Oregón, hasta 6 y 12 pulgadas, hasta 32 id. el pie 95 centavos.

PRECIOS DE COMPRADOR O VENDEDOR AL TERMINAR LAS RUEDAS

TITULO	COMPRADOR Cantid.	COMPRADOR Precio	VENDEDOR Cantid.	VENDEDOR Precio
BONOS				
Caja 8-1	20000	98¼	70000	98½
Caja 2-1|2			670000	94 3|4
Caja 7-1			1000	89
Hip. 8-1	12000	93 1|2	20000	93 5|8
£ Electr. Ind.	150	35¾		
Garant. 8			1000	24
BANCOS				
Chile	140	177	50	197½
Nacional	25	67½		
MINERAS				
Caylloma, Nov. 11			200	3
Colquiri, id. 25	500	6	500	6¼
Cerro Gde., id.			200	40½
Chacaltaya, id.	100	5 3|8	100	5 1|2
Chañaral			300	1¾
Disputada, Nov. 25			100	17⅛
Huanuni, id.			200	40
Lebu, ord.	1000	1⅝		
Id. Pref.			900	4¼
Minera, Nov. 25	200	17	100	17¼
Morococala, id.	100	39		
Oruro, id. 11	100	30¾	100	31
Onix			100	8¾
Santo Cristo	1700	1		
San Vicente	500	13½		
Salvador	1000	1⅝		
Tocopila, Nov. 25	500	78½		
Electra, id.			500	8
Schwager, id. 11	500	17		
SALITRERAS				
Lautaro Port.	100	138	100	141
Id., nomit			100	135
Loa	100	28		
GANADERAS				
Rupanco			100	28

TITULO	COMPRADOR Cantid.	COMPRADOR Precio	VENDEDOR Cantid.	VENDEDOR Precio
Fuego			10	155
SEGUROS				
U. Chilena	100	30		
INDUSTRIALES				
Gas	64	54¾	37	55
Electr. Ind., Nov. 11	100	49	33	49
Id. Pref., id.	200	35	48	100
Id. ord., id. 25	400	8	48	100
Tattersall	150	19	100	20
Funicular	20	35	100	38
P. Tomé			600	26½
Viñas	200	56		
Cervecerías			310	6¼
Envases			1000	8
Malvoa			200	100
Tejidos El Salto				
VARIAS				
C. Hípico	1	7800	2	8000
CIERRE A LAS 4.30 P. M.				
Cambio				
Patiño, trans. N. 25		252		
S. Vicente, id. id.		13¾		
Cerro Gde., id. id.		39 3|4		
Oploca, id. id.		120		
Fortuna, id. id.		6½		
Huanuni, id. id.				39
Minera, id. id.				17
Disputada, id. id.				16¾
Morococala, id. id.				38¼
Tocopilla, id. id.				78½

TATTERSALL

Precios corrientes en la Feria del 8 de Noviembre de 1926:

VENTAS AL PESO

Novillos, de $ 1.14 a $ 1.39 1|2
Bueyes, de 1.18 1|2 a 1.30
Torunos, de 1.01 1|2 a 1.16 1|2
Vacas, de 1.02 1|2 a 1.28 1|2

NOVILLOS

9 con 5508 kilos, a 1.39 1|2
9 con 5700 kilos, a 1.38
9 con 5570 kilos, a 1.38
9 con 5530 kilos, a 1.38
9 con 5538 kilos, a 1.38
16 con 8834 kilos, a 1.37 1|2
19 con 10689 kilos, a 1.36 1|2
18 con 10966 kilos, a 1.36
18 con 10100 kilos, a 1.36
19 con 16828 kilos, a 1.36
11 con 5574 kilos, a 1.34 1|2
9 con 5270 kilos, a 1.34
10 con 3558 kilos, a 1.33 1|2
20 con 10294 kilos, a 1.32 1|2
22 con 10906 kilos, a 1.32
20 con 1064 kilos, a 1.31 1|2
20 con 9656 kilos, a 1.31 1|2
9 con 4458 kilos, a 1.31 1|2
11 con 5600 kilos, a 1.31 1|2
20 con 9644 kilos, a 1.30 1|2
22 con 10000 kilos, a 1.30 1|2
18 con 7666 kilos, a 1.29
20 con 10900 kilos, a 1.29
20 con 10136 kilos, a 1.28 1|2
20 con 11148 kilos, a 1.28 1|2
20 con 10680 kilos, a 1.28
21 con 11790 kilos, a 1.28
10 con 4730 kilos, a 1.27 1|2
20 con 9172 kilos, a 1.27 1|2
20 con 10208 kilos, a 1.27 1|2
18 con 7830 kilos, a 1.27 1|2
14 con 6400 kilos, a 1.27
20 con 9066 kilos, a 1.26 1|2
11 con 5276 kilos, a 1.26 1|2
9 con 3724 kilos, a 1.26
19 con 8634 kilos, a 1.25 1|2
22 con 8228 kilos, a 1.25 1|2
20 con 8898 kilos, a 1.25 1|2
20 con 8050 kilos, a 1.25 1|8
20 con 9414 kilos, a 1.25
20 con 8406 kilos, a 1.25
21 con 9076 kilos, a 1.25
8 con 2336 kilos, a 1.25
10 con 4570 kilos, a 1.24 1|2
18 con 8414 kilos, a 1.23 1|2
15 con 6500 kilos, a 1.22 1|2
20 con 7736 kilos, a 1.21
20 con 8856 kilos, a 1.21
10 con 3932 kilos, a 1.14

VACAS

17 con 7730 kilos, a 1.28 1|2
10 con 3968 kilos, a 1.28 1|2
19 con 8880 kilos, a 1.25
13 con 5464 kilos, a 1.20 1|2
15 con 6722 kilos, a 1.20 1|2
20 con 8720 kilos, a 1.20 1|2
7 con 2754 kilos, a 1.20
15 con 5768 kilos, a 1.20
13 con 4996 kilos, a 1.18 1|2
13 con 5026 kilos, a 1.18 1|2
12 con 5062 kilos, a 1.16
7 con 2952 kilos, a 1.09
15 con 5200 kilos, a 1.06 1|2
10 con 3954 kilos, a 1.02 1|2

BUEYES

16 con 11664 kilos, a 1.30
14 con 10910 kilos, a 1.27
9 con 5844 kilos, a 1.25
8 con 5784 kilos, a 1.25
7 con 4828 kilos, a 1.25
17 con 11672 kilos, a 1.24
16 con 10266 kilos, a 1.23 1|2
17 con 9898 kilos, a 1.23
9 con 6236 kilos, a 1.23
11 con 6338 kilos, a 1.22 1|2
11 con 6708 kilos, a 1.21
12 con 8722 kilos, a 1.21
17 con 11674 kilos, a 1.18 1|2
11 con 5700 kilos, a 1.18 1|2

CAMBIO

TIPO DE VENDEDOR

COMERCIAL . . . . . $ 39.58
1 PESO PAPEL VALE. 0 1|16
£ POR DOLARES. . . 4.84 3|4

BANCO LONDRES Y AMERICA DEL SUD LTD.

(Antes Banco de Londres y Río de la Plata Ldo.)

Cambio sobre el Exterior

PLAZA	90 D. V.	Vista
Londres	39.70	40.20
París	26.90	27.20
Amberes		1.15 1|2
New York	8.20	8.27
España		1.25
Italia		34.70
Brasil		40.20
Uruguay		8.44
Argentina		3.38
Holanda		3.32
Suiza		1.60
Siria		40 20
Portugal		Id.
Panamá		Id.
Perú		Id.

Cotizaciones de metales

Cablegrama sobre cotización de los metales correspondientes á hoy

Al contado:
Estaño, £ 303.0.0. Subió 4.10.0.
Cobre Standard: £ 57.2.6. Bajó 0.2.6.
Plata: d. 24 3|4. Subió 1|16.
A plazo:
Estaño: 292.15.0. Subió 1.10 0.
Cobre Standard: 58.0.0. No varió.

MATADERO PUBLICO

Los corrales de este establecimiento encerraron ayer el siguiente ganado para la venta de hoy:

Ganado mayor		Ganado menor	
Bueyes	56	Corderos	766
Novillos	169	Cerdos	98
Vacas	86	Cabros	—
Q. vivos	47	Terneros	32
Id. en vara	18		
		Total	896
Total	376		

PRECIOS DE LAS CARNES POR KILOS

Ayer se fijó el siguiente precio para la venta de hoy:

Carne de buey, 1.a	1.90	a	2.00
Id. de 2.a	1.70	a	1.80
Id. de 3.a	1.00	a	1.60
Carne de novillo, 1.a	1.90	a	2.00
Id. de 2.a	1.70	a	1.80
Id. de 3.a	1.00	a	1.60
Carne de vaca, 1.a	1.90	a	2.00
Id. de 2.a	1.70	a	1.80
Id. de 3.a	1.00	a	1.60
Carne de cordero, 1.a	2.30	a	2.40
Id. de 2.a	2.00	a	2.20
Id. de 3.a	1.40	a	1.80
Carne de oveja, 1.a	1.80	a	2.00
Id. de 2.a	1.40	a	1.60
Id. de 3.a	0.80	a	1.20
Carne de cerdo, 1.a	2.00	a	2.20
Id. de 2.a	1.70	a	1.90
Id. de 3.a	1.20	a	1.60
Grasa en rama	1.50		
Sebo de ovejuno	1.00		
Cuero de buey	1.60		
Cuero de novillo	1.60		
Cuero de vaca	1.70		
Cuero de ternero	3.00		
Cuero de ovejuno	80.00	a	140

pesos la docena.

NOTICIAS DE INTERES

Embarques mundiales de cereales

Los embarques de trigo durante la semana terminada el 30 de Octubre, alcanzaron las siguientes cifras: Norte América, 284,395 toneladas; Argentina, 22,447; Australia, 7,402; Países del Danubio, 8,273; Rusia, 56,607; India, 3,048 Total: 382,172 toneladas.

En la penúltima semana los embarques de este cereal fueron: Norte América, 291,744 toneladas; Argentina, 5,743; Austria, 8,273; Países del Danubio, 33,466; Rusia, 32,658; India, 1,088. Total: 372,972 toneladas.

Durante la misma semana del año pasado los embarques de trigo fueron: Norte América, 315,548 toneladas; Argentina, 20,028; Austria, 14 mil 151; Países del Danubio, 2,830; Rusia, 27,868. Total: 380,461 toneladas.

Los embarques de maíz durante la semana terminada el 30 de Octubre, fueron: Norte América, 1,270 toneladas; Argentina, 128,240; Rusia, 3,048; Países del Danubio, 1,714. Total: 134 mil 272 toneladas.

En la penúltima semana los embarques de maíz fueron: Norte América, 1,270 toneladas; Argentina, 184 mil 637 toneladas; Países del Danubio, 4,136. Total, 190,043 toneladas.

Durante la misma semana del año pasado los embarques de maíz alcanzaron los siguientes totales: Norte América, 889 toneladas; Argentina, 63,968; Rusia, 4,354; Países del Danubio, 6,096; Africa del Sur, 47,680. Total: 122,987 toneladas.

Los embarques de lino por puertos argentinos ascendieron en la semana el 30 de Octubre, a 24,485 toneladas, contra 21,552 en la península, por 30,199 en igual período del año pasado.

Durante la semana no hubo embarques de avena por los puertos argentinos. Los de la anterior ascendieron a 5,215 toneladas, contra 3,862 en igual período del año pasado.

En cuanto a los embarques de dicho artículo por los puertos de Norte América, fueron en la semana terminada el 30 de Octubre, de 290 toneladas, contra 290 en la precedente, por 25,851 en idéntico período del año pasado.

La exportación de centeno y ceba-

TRIBUNALES DE JU

MOVIMIENTO HABIDO EN VIEMBRE DE 1926

CORTE SUPREMA

Cuenta General

1. Contra Francisco Javier Castro y otro, acuerdo. Redactor señor Anguita.

4. Contra Alfredo Bascuñán Parada y otro, pendiente.

Las demás, no vistas o suspendidas.

CORTE DE APELACIONES

Primera sala

Relator, señor Bernales.

1. Contra Luis Vera y otros, aprobada.

2. Contra Manuel A. González, fallada.

3. León Palacios contra Víctor Arriagada, revocada.

4. Contra Manuel Rósales, en acuerdo.

6. Fisco contra José Contreras Canto, sin personal.

8. Contra Aquiles Olivares y otros, pendiente los alegatos.

Las números 5 y 7 suspendidas y las demás no vistas.

Alegaron:

Don Miguel Calvo con don León Palacios Olmedo, en la 3.a

Don Manuel Cabezón D., revocando en la 8.a

Fallada en cuenta: Lisandro Torres con Rafael Riveros.

Falladas de acuerdo:

Ricardo Donoso y otros contra Osvaldo Bernstein.

Contra Filidor Urrutia y otros.

Contra Pedro Navarrete Vásquez.

Contra José Santos Cofré y otros.

Contra Rodolfo Leiva y otros.

Segunda sala

Relator, señor Videla.

1. C. Carreño de M. con J. Irigoyen, sin tribunal.

2. Sumario por muerte de un párvulo, aprobada.

3. Sumario por estafa a E. Olivares, aprobada.

4. Contra M. Candia, aprobada.

5. Contra A. González, aprobada.

6. Contra A. Dávila, aprobada.

7. D. Deverrano contra H. Demarchi, aprobada.

8. A. Cannobio con Municipalidad de Santiago, confirmada con declaración

9. S. Valenzuela contra L. Cofré, confirmada.

10. Contra R. Rojas, aprobada.

11. Sumario por muerte de A. Wolhrath, aprobada.

12. Gmo. Alessandri contra Fco. Marín, acuerdo.

Sociedad del Canal de Maipo

En conformidad a los Estatutos y por acuerdo del Directorio, se cita a los señores Accionistas a Junta General ordinaria para el Miércoles 17 del presente, a las 2 P. M., en la Oficina Merced 375, previniéndose que los inasistentes pagarán la multa de reglamento.

Santiago, Noviembre 6 de 1926.

EL SECRETARIO.

N—9

Banco Español de Chile

EN LIQUIDACION

TERCERA CUOTA DE 20 o|o

Se pone en conocimiento de los depositantes y demás acreedores del Banco que desde el 15 del presente mes se pagará una tercera cuota de 20 o|o sobre sus créditos, para cuyo efecto deberán presentarse los documentos justificativos del caso.

Los pagos de las cuotas serán atendidos en la siguiente forma:

En las oficinas del Banco en Liquidación en Santiago y Valparaíso se pagarán las de éstas centrales y en la de Santiago se pagará además la de la Estación.

En las respectivas oficinas del Banco de Chile, las cuotas correspondientes a las sucursales de Antofafgasta, Taltal, Coquimbo, La Serena, Ovalle, Quillota, La Calera, Rengo, Curicó, Taltal, San Javier, Linares, Parral, Talcahuano, Traiguén, Victoria, Lautaro, Temuco, Valdivia y Osorno.

En las oficinas del Banco Español - Chile, las cuotas de las sucursales de Iquique, Almendral (Valparaíso), Los Andes, San Felipe, Rancagua, San Fernando, Chillán, Concepción, Los Angeles y Angol.

En las oficinas de la Caja Nacional de Ahorros, las correspondientes a Cauquenes, Bulnes y Punta Arenas.

El Banco Nacional, efectuará los pagos de la cuota de la oficina de Melipilla.

Las cuotas correspondientes a los créditos en monedas extranjeras, se pagarán en la oficina del Banco en Valparaíso.

Santiago, de Noviembre de 1926.

EL SUPERINTENDENTE DE BANCOS.

POR FIN DE ANO

Y como un obsequio a sus numerosos favorecedores, la muy acreditada

Sastrería Lozano

liquida a estricto precio de costo toda su mercadería.

SOBRE MEDIDA traje de Vestón casimir nacional, desde.... .... $135

En Casimires PEINADOS ingleses de Verano: azul, gris, negro luto, y todos los colores en fantasía, desde. . $170

RECIBE HECHURAS

LOZANO

SAN ANTONIO 493

Casi Esquina Monjitas

NOTA.—Debido al constante número de encargos y con el objeto de evitar atrasos molestos, agradecerá haga sus encargos con anticipación.

N—9

SITIO CON DESVIO ESTACION PROVIDENCIA, ESPLENDIDA SITUACION, SE ARRIENDA

Av. G. BUSTAMANTE 150

N—10

EMPLASTOS POROSOS de Allcock

Fundada 1847.

El Remedio Externo Mejor del Mundo.

En Toses, Resfriados y Debilidad Pulmonar, el Emplasto Allcock sirve tanto de preventivo como de remedio. Evita que los resfriados se arraiguen.

El Reumatismo en los Hombros se alivia con el Emplasto Allcock. Los atletas lo usan para Rigidez y Dolor muscular.

El emplasto Allcock es el original y genuino emplasto poroso. Es un remedio de eficacia probada que se vende en todas las boticas en cualquier parte del mundo civilizado. Apliquese en la parte donde se sienta dolor.

PÍLDORAS de BRANDRETH

El Gran Purificador de la sangre y Tónico. Fundada 1752.

Para el Estreñimiento, Biliosidad, Dolor de Cabeza, Vahidos, Indigestión, etc.— Puramente Vegetales.

No son genuinas si no están en cajas de lata. B. Brandreth

Emplasto Poroso de Allcock—Base: Resina de Borgoña, Goma Elemi, Alcanfor e Incienso.

Píldoras de Brandreth—Base: Aloes, Coloquíntida, etc.

Todo lo que hace una cucharadita de Leche de Magnesia de PHILLIPS:

Alivia el ardor en la boca del estómago, los eructos agrios, la flatulencia, la biliosidad, y la indigestión

Combate el estreñimiento y las nauseas del embarazo.

Laxa a los bebés con perfecta suavidad y evita que la leche se les agrie y cuaje en el estómago.

Elimina la acidez bucal y protege los dientes.

Pida siempre LECHE de MAGNESIA de PHILLIPS y no reciba substitutos.

Leche de magnesia. M. R. A base de hidróxido de magnesio.

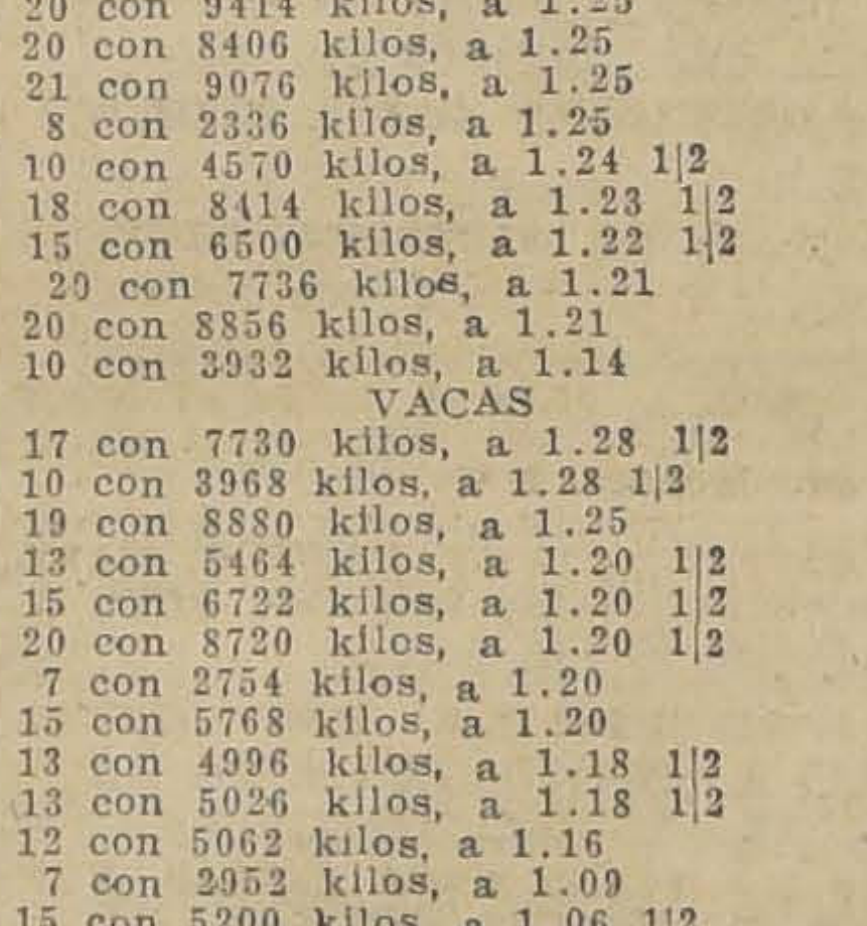

Precaucion

La nariz obstruída es señal de resfriado que con facilidad se extiende a todas las vías respiratorias, afectando hasta los pulmones. Aplíquese en seguida MENTHOLATUM dentro de la nariz, en la garganta y pecho.

UNA CREMA SANATIVA MENTHOLATUM Indispensable en el hogar

Poniendo una cucharada en agua hirviendo y aspirando los vapores que despide, elimina la obstrucción de las vías respiratorias. De venta solamente en tubos y tarros de una onza y latitas de media onza. Rechace imitaciones.

MARCA REGISTRADA

MENTHOLATUM

Menthol 0.3 gm., Camphor 3 gm., Ol. Eucalyptus 0.1 gm., Boric Acid 3.5 gm., Ol. Pinus Pumilio 0.1 gm., Excipiente 30 gm.

Admirable Curación

Un año sufrí dolores reumáticos insoportables no pudiendo hacer mis trabajos. De tantos médicos que vi y remedios que tomé sin aliviarme perdí la esperanza de sanar. Una amiga me recomendó el famoso ungüento "Hygromus". M. R. consiguiendo sorprendente mejoría, pues con 15 fricciones desapareció el dolor y la hinchazón del brazo por completo.— Señora Romilde B. de Alvarado, Valparaíso, Zenteno 14.

Venta: GREVE, Ahumada 246, Daube y Boticas principales.

Bases: Resina elemi oleum Pini.

I. O.

Próximamente inaugurará LA CAJA DE CREDITO POPULAR

Su primera Sucursal en

CALLE BASCUÑAN GUERRERO N.o 32

RECIBIRA TODA CLASE DE OBJETOS, ROPA Y ALHAJAS

N-13

¡Señores Corre

Vendo o arriendo oficina amoblada y co tratar:

AGUSTINAS 1219 — DE 3 A 5

¿Necesita Ud. ganar

VEINTE HOMBRES AMBIC TENGAN CONFIANZA EN SI MIS SEEN GANAR DINERO, NECES GO EN

ALAMEDA ESQ. GAL

Presentarse de 2 a 3 P. M.

PREPA PAR LA LU

El hombre no f tras muestre es que se llama ENER puede decirse que equilibrio de com sistema muscular

Si su naturaleza pierde su confianz mo por la lucha d titubee ni lo piens

Tome COR COMPUE (Cerebrina

comprobado en de desequilibrio vioso.

Exija el LEGITIM la firma del Dr. C. Garantizado po

COMPOUND CORDIAL CEREBRINA C. F. Ulrici ULRICI MED NEW YORK

ULRICI MEDICINE CO. NEW YORK

Base: Acido Fosforico, Fosfato de Potasa, Fosfato de Sosa, Manganeso, Glicerina, Clicerofosfato Potasa, Cafeina Alcaloide, nidina Alcaloide, Cinconina Alcaloide, Sulfato de Quinina

LES Y VELADAS QUE SE PREPARAN

reuniones son las siguien-

bado a las 9 P. M. la Socie M. La Aurora llevará a na velada literario musical lon de la Sociedad La Uni- Arturo Prat 1242.

ntinuación habrá un baile. ngr..o Social Obrero, con el de recolectar fondos para enimiento de la Escuela a Nicolás Palacio, organi- fiesta para el 20 del presen- teatro de la Artesanos La

ociedad Igualdad y Trab..jo prepara un baile de fantasía para el Sábado próximo a beneficio de su Escuela Nocturna.

La comisión de fiestas se reunirá mañana las 9 P. M.

Una velada artística llevará a efecto el cuadro Gutemberg el Sábado próximo en la Sociedad Unión de los Tipógrafos.

Se pondrá en escena la obra titulada "El Sueño de un Vaquero".

El Jueves se llevará a efecto en el Centro de Empleados Públicos un baile que la comisión de fiestas ha preparado en honor del nuevo directorio.

IEDAD DE ARTESANOS NIÓN SE PREOCUPA DE LA LEY 4054

unió el directorio de La os "La Unión", bajo la presi lel señor Vicente Adrián V. los acuerdos de mas impor- e trató lo relacionado con 4054 y sus efectos.

retario señor Juan I. Moya ta de la misión que le cupo eno del Congreso Social sobre la votación para pedir ión de la Ley 4054.

mó un debate en el que to- parte numerosos directores en su mayoría manifesta- contrarios a la abolición de ey.

ableció que la Sociedad propicia la reforma de la Ley 4054 que dando abierto el debate para la próxima sesión a fin de que en ella puedan tomar parte los directores que no se encontraban en sesión.

A continuación numerosos directores condenaron la actitud de los gremios obreros que fueron a la última huelga, los que en su mayoría dejaron los hogares de los trabajadores sin los artículos de primera necesidad como ser: el pan, la carne y otros.

El señor N. Villagrán, manifestó que la Ley 4054 sería muy favorable a los trabajadores en general y por esta causa la Sociedad tendría la obligación de velar por sus miembros, y refiriéndose a la votación habida en el seno del Congreso Social Obrero criticó la actitud de los delegados de la Sociedad por haber votado la abolición sin haber recibido esa orden.

En la sesión que se llevará a cabo el próximo Jueves, se seguirá tratando este asunto de preferencia.

SE VENDE

tigua y acreditada FA-
RICA DE ALMIDON
"SELECTA"
Julio Bañados 512

Hoy termina la Fiesta del Riel en la capital

Ayer continuó desarrollándose el programa que ha confeccionado la Federación Santiago Watt, con el objeto de celebrar en esta capital la Fiesta del Riel.

El fin que se persigue con esta celebración es conmemorar el 78 aniversario de la firma del decreto que autorizaba la construcción del primer ferrocarril en Chile y a la vez en Sur América. Le correspondió firmar ese decreto al Presidente de Chile, Excmo. señor don Manuel Bulnes; y el primer ferrocarril fué el de Chañaral a Copiapó.

El programa de ayer consultaba una conferencia que se dictó al pié de la locomotora Copiapó en la Escuela de Artes y Oficios.

A continuación se efectuó una reunión general en el local social de la Federación Santiago Watt. En esta ocasión se repartieron juguetes a los niños de los maquinistas y fogoneros fallecidos.

Finalmente, se cerró el día de festejos, con una función de gala que se efectuó en el Teatro Politeama. Al vice-presidente de la institución le correspondió pronunciar el discurso de apertura.

A todos estos números concurrió la mayoría de los miembros de la Federación y sus familias, miembros de instituciones amigas y un numeroso público.

Hoy día se llevará a cabo un paseo a una quinta de los alrededores. Asistirán los asociados y sus familias. El punto de reunión será en el local social a la 1 de la tarde

Sociedad Defensores de Chile en 1879

Se nombraron las siguientes comisiones:

De Sanidad: 1.a Comisaría don Valentín Riquelme; 2.a don Juan N. Parra; 3.a don Dionisio Contalba; 4.a don José L. Abrigo: 5.a don Evaristo Martel; 6.a don Primitivo Noguera; 7.a don Julio Pino; 8.a don José Félix Medel; 9.a don Antonio Campos; 10.a don Federico Rodríguez.

De mausoleo: señores Evaristo Martel; Dionisio Contalba y don Samuel López.

De Biblioteca señores: Francisco Gutiérrez y Francisco Abarca.

Comisión de Propaganda y prensa señores don José Luis Alarcón; don José Félix Medel; don Francisco Labra secretario de la institución.

Sociedad de Chauffeurs Manuel Montt

El socio señor Romilio Pinochet se encuentra gravemente enfermo, en su domicilio Sama 1717 (casita 7).

Proximiamente se llevará a efecto un beneficio para el señor Galvarino Vargas que se encuentra enfermo.

Directores de turno están los señores Juan R. Vargas y Luis Venegas.

—El directorio se reunirá hoy a las 9.30 P. M. para tratar asuntos de importancia.

—La revista "El Chofer" está en venta en la administración.

CIGARRILLOS
LA CUBANA
no tienen RIVAL
40 cts
fumadlos

SOCIEDAD DE S. M. "IGUALDAD Y TRABAJO".—Para el Sábado 13 del presente está anunciado un gran baile de fantasía con que esta institución beneficia a su Escuela Nocturna que desde hace 18 años viene manteniendo con grandes sacrificios y en bien de la clase trabajadora.

En esta ocasión se otorgará premios en disfráz y en baile.

Las entradas están en venta en el local social, Andes 3028.

Cítase a la comisión de fiestas para el Miércoles a las 9 P. M.

SOCIEDAD ASISTENTES DE LOS FERROCARRILES. — Hoy a las 3 de la tarde se reunirá extraordinariamente esta colectividad ferroviaria para efectuar el cambio de directorio.

Están invitados especialmente los directores recién elegidos para que presten el juramento de estilo.

Se prepara con entusiasmo el banquete anual con que se commemora el 4.o aniversario.

DOS INSTITUCIONES FESTEJAN ESTA NOCHE A "EL TANI"

Esta noche los centros deportivos "Nueva York" y ring de "L'Aiglon" ofrecen en su local de la calle San Francisco 608, esquina de Eyzaguirre una manifestación a El Tani, y a su manager don Luis Bouey.

Han sido invitados a este acto diversas personalidades de nuestro mundo social y dirigentes de las ramas del deporte metropolitano.

Una orquesta de veinte profesores amenizará este homenaje.

Aparte de el festejo que se prepara en honor del boxeador chileno y de su manager señor Bouey, se festejará tambien a los representantes de el Tani en Chile, señores Enrique Venturino y Jorge Larenas Bolton, como así al Secretario de la embajada que preside Loayza, el señor H. Irastorza.

REUNIONES SOCIALES

HOY

Conjunto Renaissance.—Ensayo de la obra "La huelga".

Sociedad de Practicantes de Chile. — A las 9 P. M. reunión general extraordinaria en Bandera 161.

Liga de Arrendatarios. 4.o Tribunal. — A las 8 P. M., reunión en Gálvez 1612.

Frente Unico de Arrendatarios de Chile. — A las 8.30 P. M., asamblea general extraordinaria en Maestranza 211.

MAÑANA

Centro Cultural Arte y Unión. —A las 8 P. M., elección de nuevo directorio en Huemul 649.

Centro Tapiceros de Santiago. —A las 9 P. M., reunión de directorio.

Sociedad Artesanos La Unión —A las 9 P. M., reunión de la comisión de fiestas. Jueves, a las 9, reunión de directorio. Viernes, a las 9 P. M., reunión de la comisión pro unificación con la Igualdad y Trabajo.

Centro de Propaganda y Estudios Sociales, Hijos del Pueblo. — Jueves, reunión a la hora de costumbre, en Maestranza 211.

Unión en Resistencia de Gasfitter y Hojalateros y R. S. — (Adherida a la F. O. R. Ch.).— Viernes, asamblea general a las 6.30, en Eleuterio Ramírez 1357.

Cooperativa de Obreros y Empleados de Imprenta

Hoy a las 3 de la tarde celebrará sesión el Consejo Administrativo de esta Cooperativa, en el local de la Unión de Obreros de Diarios.

Se nos ruega encarecer la asistencia a todos los consejeros por existir asuntos de importancia que resolver.

Almorranas (Hemorroides)

requieren un tratamiento cuidadoso. El UNGUENTO PAZO es el remedio más eficaz que se conoce hasta el día para el tratamiento de las Almorranas simples, sangrantes, con picazón o externas. Una o dos cajitas bastan. La firma de E. W. GROVE se halla en cada cajita.

Alcanfor 1.58 Gramo Zincóxido 1.44 Gramo
Acido fénico 0.79 " Cosmolina 23.23 "
Bálsamo de Perú..1.31 Gramo.

EL JABON
HIGIENICO
ESPECIAL
ES UN BUEN JABON

AVISOS ECONOMICOS

visos judiciales

ANIA.—POR EL TERCER Civil se ha denunciado por leros de doña Georgina Sán- Balbontín la capellanía de mil pesos fundada por don Sánchez y vacante por fa- to de la referida señora de Balbontín.—El Secreta- N-25

JUDICIAL: EL 22 DE e en curso, a las 11 A. ematarán ante el Segundo de mayor cuantía de esta n un solo lote, las siguien- edades: sitios y casas N.os 356 de la Avenida Reco- N.os 587 de la calle Ro- y casa N.o 575 y 585 de Robles y sitio y casa N.o calle Robles de esta ciu- imum: $ 40,000 que se pa- contado. Bases y antece- el juicio Gorret con Soto. etario. 12-N

— POR ACUERDO DE sados en la Sucesión de do- Rosa Fernández v. de Be- trece de Noviembre próxi- cuatro de la tarde, en el es- comprocisario don Gonzalo Amunátegui 236, se saca- ato la propiedad ubicada en lón Espejo, comuna de Mai- e departamento, por el mí- (siete mil pesos ($ 7,000), ncelará con cinco mil pesos y el saldo a sesenta días o de interés anual. — Ba- edentes y título, en el es- ividualizado, de 11 a 12 M., 6 P. M. — Aníbal Muñoz. 12-N

A VICTOR M. ARCE. —En presentado por el síndico o que la resolución del 21 e está ejecutoriada, el juz- ó la siguiente resolución: 6 de Noviembre de 1926. cipal, certifíquese; al primer oportunamente se proveerá, y mo se pide. — Ortiz. — Mu-

A VICTOR M. ARCE. —EN presentado por el síndico la cuenta mensual de su ación, el juzgado dictó la resolución: "Santiago, 6 de e de 1926. — Téngase pre- Ortiz. — Muñoz".

boles, plantas y se- (Compra y Venta)

TINAS PARA SALON
PATENTADAS (NO SE ARREN)
GARANTIDAS
GARCIA REYES 73
10-N

S ROCKA, SIETE SEMA- cios americanos, tempranos, mportadas, completo surtido s, garantizadas. Consulte pre- acenes de Semillas. Moran- 14-N

O DEPOSITO SEMILLAS Central, interior 37. Almá- rtaliza, flores. Porotos Ro- mayor y menor.—Rufino o.

DOS MATAS JAZMIN DEL rbea 2653. N—10

Automóviles, afines cesorios. (Compra- a y composturas).

OVIL CERRADO DE LUJO, barato. Sociedad Rafael orandé 795. N—14

ES DE REPARTO "FORD".

Repuestos legítimos Ford. Neumáticos diferentes marcas. **Pedro Medina,** Agente autorizado Ford. **SAN DIEGO 1270**

CAMION FORD 1 TONE. 1,300, vendemos. Delicias N—9

DOS AUTOMOVILES 6 CI- perfectísimo estado, cambio ta o sitio. Vicuña Mackenna 9-N

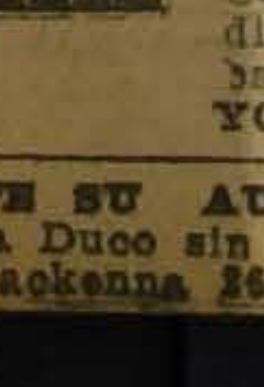

PANALES DE RADIADORES para todas marcas autos, góndolas, etc., marca Mac Kinnon Dash. El mejor fabricado en E. U. Agentes únicos: Fassler y Cía.. Composturas radiadores. Precios bajos. **SOTOMAYOR 5-A.**

TE SU AUTOMOVIL CON na Duco sin consultar precio Mackenna 864. 9-N

AUTOMOVIL HUDSON, TURISMO siete asientos, perfecto estado, véndese en $ 10,000. Huérfanos 1235. Of. 8. N—9

FORD, BUICK LINCOLN, GONDOLAS, carrocerías, Febré. Oficina: Delicias 3081. N—12

CAMION SAURER DE 6 TONELADAS, transporte muebles y mercaderías a San Antonio, Llolleo, Cartagena, etc., etc. Tratar: Blanco Encalada 1619 A. N—10

FORD ULTIMO MODELO MUY bien equipado tenemos orden de vender, Besa y Cía. Ltda. Delicias 950. N-10

GRAHAM BROTHERS

BESA & Cía. Ltda
DELICIAS 950
CAMIONES PARA CARGAS Y PASAJEROS, DESDE
$12.800 PARA TODOS USOS E INDUSTRIAS

DODGE MODELO ANTIGUO, PERFECTO estado de funcionamiento, tenemos encargo de vender. Besa y Cía. Ltda. Delicias 950. N-10

FORD TIPO SPORT, DOS ASIENTOS, ruedas de alambre, amortiguadores, etc., en perfectas condiciones, casi regalado, vende Alvaro Martínez P. Huérfanos 819.

CARROCERIA FORD OCASION vendo. Madrid 1648. 11-N

BUICK SPORT, MUY BUEN ESTADO, rico motor, partida, vendo por ausentarme del país. Verlo Tocornal 381.

CAMION Y GONDOLA FORD, VENDO o permuto por propiedad, sitio o acciones. Estado 348.

FORD SPORT, PARTIDA AUTOMATICA, amortiguadores, motor, carrocería, neumáticos, todo flamante, regálase, $ 3,200. San Antonio 816. N—10

COMPRO NEUMATICOS DE OCASION, de 35 x 4 1|2. Ecuador 3401. N—11

GARAGE, BUENA SITUACION. Blanco Encalada 2571. N—10

BATERIA NUEVA, ESPECIAL, góndola, vendo $ 150. San Pablo 1176.

CAMION DE CARGA FORD, FLETA aquí y fuera de Santiago. Lingue 831. N—10

AUTO FORD TURISMO CAMBIO por motocicleta con side car. Pinto 1390.

AUTO FORD TURISMO CAMBIO por camión Ford de carga, abonando diferencia, precio, si es necesario. Pinto 1390.

SIDECAR MOTOR HARLEY DAVISON en perfectísimo estado, de ocasión. San Pablo 1239. Casa 10.

FORD LISTO PARA TRABAJAR. lo vendo con facilidad de pago. Manuel Rodríguez 84. 10—N.

AUTO EUROPEO DE LUJO EN perfectas condiciones, vendo en 3,500 pesos, por apuro. Verlo: Bartolomé Vivar 826. N 11

BROCKWAY FLAMANTE VENDO, recorrido Matadero y Diagonal. Facilidades pago. Tratar: Plaza Mapocho. Hotel América. N 10

REGALO CAMION FORD $ 2,500. Herrera 962. N 10

AUTO FORD MODELO 25, BUEN estado, vendo. Sazie 2970.

VENDO GONDOLA FORD MODERNA. Avenida Silva 225. 11-N

OCASION, VENDO AUTO FORD, perfecto estado, Verlo: San Alfonso 287 N—11

$ 2,000 DESDE ESTA SUMA PODEMOS ofrecer a Ud. automóviles de turismo en perfectas condiciones de marcha, visite nuestra sala y se convencerá. Escobar y Ebell. Delicias 1751. N—15

BUICK TURISMO, 4 CILINDROS, pintura Duco, perfecto orden de marcha, $ 4,000. Escobar y Ebell, Delicias 1751. N—9

HUDSON TURISMO, PERFECTO estado, $ 8,800. Escobar y Ebell. Delicias 1751. N—9

FORD TURISMO CON PARTIDA, $ 3,800. Escobar y Ebell. Delicias 1751. N—9

FORD SEDAN, 4 PUERTAS, FLAMANTE, $ 6,000. Escobar y Ebell. Delicias 1751. N—9

CARROCERIA SANTIAGO
CONSTRUYE CARROCERIAS PARA GONDOLAS Y CAMIONES FORD PRECIOS INCOMPETIBLES

EJERCITO 724

COMPRO DE OCASION CHASSIS de auto usado. Bascuñán 1449. N—9

FORD USO PARTICULAR $ 3,200 Quinta Normal, Canchas Tennis Alemanas. N—9

SE VENDEN DOS GONDOLAS UNA Studebacker nueva y una Brockway con buen recorrido. Tratar: Mapocho 848. 21—N.

RICA GONDOLA FORD CARROCERIA municipal, casi regalo, Carmen 902. 9N

COMPRO PATENTE AUTO PARTICULAR, año 1926. Catedral 1911. 9-N

SE VENDE
Camión FORD
EN BUEN ESTADO, CARROCERIA DE CARGA, CON TECHO Y CORTINA.
TRATAR:
Exposición 1086

4.—Animales (Compra y venta)

COMPRO PERRA NUEVA, DOGO de Ulm. Catedral 1465. 11—N

VACA NUEVA, TERNERO CHICO, 14 litros, probada, vendo. Mapocho 2369. 9—N

LINDA PERRA POLICIAL, NUEVA, vendo, Pío IX esquina Dardignac

5.—Alhajas, joyas, monedas, etc. (Compra y venta)

JOYERIA
LA ROYAL
ESTADO 56

ALO... ANDA A "LA ROYAL", seguro que te prestarán el máximum del dinero por mis joyas.

7.—Aves y pájaros. (Compra y venta)

COMPRO GALLINAS CLUECAS, pago buen precio. Gay 2536. 21-N.

SE VENDEN CANARIOS CANTORES y canarias especiales para cría. San Ignacio 1165. N-11

VENDO 100 POLLITOS MINORCA del día. Sevilla 1231. Carro 36. N-10

HUEVOS FRESCOS, CIENTO 24.00 Copiapó 1144. Teléfono 3904.

8.—Avisos varios.

PAPEL MANTEQUILLA EN HOJAS

grandes y cortado medidas especiales. Papel envolver todas clases en rollos y hojas papel aluminio. Secante primera calidad. Papel impresiones de lujo y corrientes.—**LUER Y PAYE.**—SAN ANTONIO 172.—Teléf. 1354.—Casilla 885. 12-Nov.

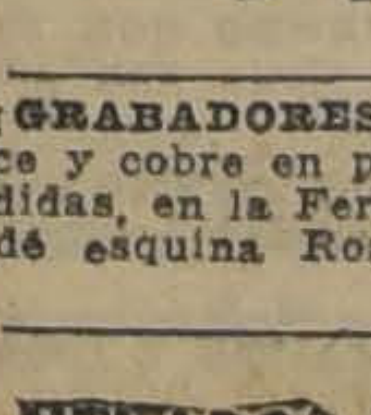

LLAVES
TRABAJOS DE TORNO, MECANICA EN GENERAL
A. GRAF
SAN DIEGO 83

¡GRABADORES! SE DETALLA bronce y cobre en planchas de todas medidas, en la Feria de Metales. Morandé esquina Rosas. Dic.—4

HELADOS ESPECIALES

REPARTE A DOMICILIO
LA ESTRELLA DE CHILE
DELICIAS 2489 TEL. 2429

OPTICA G. Tschumi — Estado, esquina Huérfanos: cristales bifocales. — Cristales Punktal Zeiss Precios moderados.

FABRICA NACIONAL DE JUGUETES de Cartón "El León", de José González R., especialidad en muñecas y caballos. San Pablo 2157. N—19

Sargento .2o, Regimiento Rancagua, Pedro Moya, Moya, Tacna, $ 8,000; Instructor de Armas, retirado de Marina, Juan González Flores, Valparaíso, $ 1,000; Cabo 2.o fogonero, Depósito de Marineros, Isaías Toledo Torres, Valparaíso, $ 1,000; Reserva, empleado de la Caja de Retiro Municipal, Gonzalo García Cuevas, Santiago, $ 15,000; Soldado, Batallón de Construcción, Domingo Poblete Chavez, San Bernardo, $ 3,000; Cabo señalero, 4.a Sección de Arsenales, Melitón Díaz Núñez, Talcahuano, $ 2,000; Sargento 2.o Regimiento Chillán N.o 9, José F. Carrasco Gutiérrez, Chillán, $ 5,000; Reserva empleado particular, Osvaldo Solovera, Valparaíso, $ 5,000. N—13

SEÑORA: LLEGO EL MOMENTO que Ud. mande sus muñecas quitasoles descompuestos al taller especialista, cuenta con toda clase de repuestos, Esmeralda 875. 8-D

10.—Casas, departamentos y piezas amobladas.— (Ofrecidas y buscadas)

SE ARRIENDA CASITA NUEVA amoblada, estilo colonial, todo en espléndido estado. Verla de 2 a 5 P. M. Bellavista 0497. N-O

CABALLERO EXTRANJERO DESEA pieza amoblada sin pensión, inmediaciones Estadio Gath y Chaves. Los Leones. Dirigirse: Casilla 2179. Dic.—5

ARRIENDO A CABALLEROS, ESPLÉNDIDAS piezas, independientes bien amobladas. Gálvez 149. 10—N.

PIEZA CHICA, AMOBLADA, CENTRAL, para caballero, barrio Recoleta, Dominica 378. N—11

CONCON: ARRIENDASE CHALECITO amoblado. Tratar: Echaurren 8. N—11

A DOS JOVENES ARRIENDO PIEZA amoblada, balcón. Serrano 244. 10-N

PIEZA AMOBLADA, $ 60, 70. MATURANA 564.

PIEZA AMOBLADA PERSONAS honorables, arriendo. Sotomayor 57. oho. Otis América.vJB.mfwyamrtm

11.—Casas, departamentos y piezas sin muebles. (Ofrecidas y buscadas)

Casas

Todos los pequeños industriales y comerciantes deben avisar en la sección "Avisos Económicos" de "La Nación", esto es, en el diario que ocupa el primer lugar en cuanto a circulación.

ARRIENDO 250, CASA 7 PIEZAS, Andes 3409 con luz y agua. Tratar: Andes 3465. N-10

CASAS EN ALTOS Y BAJOS, MUY cómodos, cerca centro comercial, recién refaccionadas, Amunátegui N.o 870, de 10 a 5. 13—N.

$ 420 ARRIENDASE CASA MODERNA, baño, instalado, Bellavista 0605. Tratar, Bellavista 0639. 9—N.

$ 200, ARRIENDO ESPLENDIDAS casas recién terminadas, cuatro piezas ,servicios. Coquimbo 1133. N—10

ARRIENDASE CASA CATEDRAL 1275. Verla y tratar diariamente, de 2 a 6. N-10

250, 325, CASAS NUEVAS 1 1|2 cuadra río. Avenida de La Paz 279 A. 14-N

$ 350 ARRIENDO CASA EN ALTOS 8 habitaciones fuera dependencia. Alonso Ovalle 1260. N-9

$ 230 ALTOS SEIS PIEZAS, ANDES 2981. 9-N

CASA OCHO A DIEZ PIEZAS BUEN patio o galpón deseo arrendar, no muy lejos centro. Casilla 1611. 9-N

$ 280 ARRIENDO CASA RICANTEN 331. 9-N

SE ARRIENDA BUENA CASA con hall, 7 piezas, dos baños, etc. Calle Santa Isabel 351. 9—N.

$ 200 ARRIENDO CASA VICUÑA Mackenna 584. N-9

CASA ARRIENDO, DIEZ DE JULIO 535. N—9

$ 130, ARRIENDASE CASA CUATRO dormitorios, luz eléctrica. Libertad 768. 12—N

LUJOSA CASA MODERNA, 5 DORMITORIOS, arriéndase. Cerro 63. N—15

ARRIENDO BARATO BUENA CASA o cómodo departamento seis piezas. Hall, dependencias, arboleda. Diez de Julio 733.

ARRIENDO CASA TRES PIEZAS, patio. Porvenir 658. N-11

ARRIENDASE CASA. PEDREGAL 12-F. 11-N

550 ALTOS, COMODOS, BUEN ESTADO. Huérfanos 2260. Tratar: Huérfanos 1330. 11-N

COMODA CASA 6 DEPARTAMENTOS, hall, toilette, dependencia arriendo. Moneda 2189.

CASA 6 DEPARTAMENTOS, HALL, toilette y dependencias arriendo. Fontecilla 115.

$ 320 AVENIDA PROVIDENCIA, arriéndase casa poca familia. Tratar Providencia 869. 10-N

$ 113 BAJOS TRES PIEZAS, FUERA dependencias. Nataniel 1948.

ARRIENDO CASITA RECIEN REPARADA, en calle Cuevas 1330. 11—N.

$ 500, CASA RECIEN REFACCIONADA. Moneda 2275. 13—N.

ARRIENDO ALTOS DIEZ PIEZAS. Echaurren 480. 11—N.

360 CASA SIN ALTOS, SEIS PIEZAS, patio, cocina, baño, gas, electricidad. Marcoleta 422.

550 ARRIENDASE CASA NUEVA, moderna. Cumming 461. 15-N

SE ARRIENDAN CASAS EN LA CITÉ, Esperanza 555. N—10

ARRIENDASE COMODA CASA ALTOS, refaccionada. Libertad 80. N—10

$ 350, ARRIENDO ALTOS FLAMANTES, siete piezas, servicio. Maestranza 849.

200, COMODA CASA 4 PIEZAS grandes, Verla 10-3 tarde, Matucana 64.

ARRIENDO CASAS 60 Y 80 PESOS. Joaquín Pérez 4682, Comuna Yungay, Carvajal.

$ 260 BUENA CASA ARRIENDASE General Velásquez 267. 10—N.

ARRIENDO BARATO ESPLENDIDA casa a un paso Matucana, cinco piezas y tres de servicio. Martínez de Rozas 3361. N—11

$ 180, 200, CHACABUCO 931, CASITAS nuevas, de tres y cuatro piezas, luz eléctrica. Tratar: Casita 11. N—10

$ 400, ARRIENDO ALTOS REFACCIONADOS. Herrera 444.

ARTURO PRAT 574, ALTOS. TRATAR: San Isidro 45. N—11

$ 160 Y 250 CASITAS NUEVAS Y en altos arriéndanse. Independencia 452. Tratar en el 360. N 13

ARRIENDASE CASA, POCA FAMILIA. Brasil 687. N 11

$ 460 ARRIENDASE ESPLENDIDA casa, 8 piezas, fuera dependencias, hall, parrón, Nataniel 1034. 11-N.

MATRIMONIO EXTRANJERO SIN niños desea arrendar casa central, en perfecto estado, cánon hasta $ 500. Casilla 72.

$ 500 SE ARRIENDA CASA NUEVA Morandé 765.

ARRIENDO COMODA CASA PARA poca familia, media cuadra Alameda. Bilbao 67. Tratar: Bilbao 61. 10-N.

ARRIENDASE ESPACIOSO CHALET, gran quinta, árboles frutales. La Cisterna. Canon $ 350. Tratar: San Francisco 136. N 13

ARRIENDASE CASITA TRES PIEZAS, hall $ 130. Santa Rosa 532.

CASITAS DE CUATRO PIEZAS Con grandes patios, recién pintadas y empapeladas se arriendan en Nataniel 904, de 9 a 12 de la mañana. Canon: 160 pesos. 11N

Departamentos

DEPARTAMENTO TRES PIEZAS, matrimonio solo. Nataniel 480. N—10

SE ARRIENDA UN DEPARTAMENTO en Lira 20. N—9

ARRIENDASE DEPARTAMENTO cuatro piezas. Arturo Prat 1989. 9—N

ARRIENDO DEPARTAMENTO O pieza. Santo Domingo 1014. 9—N.

Nos complaceremos en atender cualquier reclamo relacionado con esta sección. Nuestros deseos son servir en la mejor forma posible a nuestros numerosos favorecedores.

GANGA, DASE ARRIENDO DEPARTAMENTO chico centralísimo, $ 200. Solamente: Casilla 1811. N—9

ARRIENDASE DEPARTAMENTO 3 piezas, Pedregal 12 E. Verlo: 12 1|2 a 1 1|2 y 7 1|2 a 9 1|2 P. M. N—9

CASA SEÑORAS ARRIENDANSE departamentos, piezas personas honorables. Agustinas 1882, altos. 13-N

ARRIENDO DEPARTAMENTO A señora honorable. Santos Dumont 738. 11—N.

ARRIENDO BUEN DEPARTAMENTO balcón calle bajos. — Nataniel 268. 10-N

COMODO DEPARTAMENTO arriéndase. Franklin 1326.

SE ARRIENDA UN DEPARTAMENTO y piezas baratas. Catedral 3040.

Piezas

ARRIENDO UNA PIEZA PERSONA sola, sitio en Vásquez, Manzano 253.

ARRIENDO PIEZA CON LUZ, A caballero solo. Calle Alejandro I N.o 835.

ARRIENDO UNA DOS PIEZAS, con sin pensión, ocho cuadras Plaza a señoritas, señoras ocupadas afuera. Rivera 1222, un paso Independencia.

SE ARRIENDA UNA PIEZA, ROSAS 2015. 1.o-N

ARRIENDO UNA PIEZA. PADURA 549.

SE ARRIENDAN DOS PIEZAS A persona sola. Herrera 570. 12—N.

SE ARRIENDA PIEZA A PERSONA sin niños. San Pablo N.o 1726. Casa 2.

ARRIENDO PIEZA, LUZ ELECTRICA, cerca Alameda. Blas Cañas 459.

ARRIENDO LINDAS PIEZAS, BANDERA 161. Altos N.o 2.

PIEZAS $ 30 ARRIENDASE CITÉ Ricardo Matte, Bellavista 0890. 10-N

ARRIENDASE PIEZA SERRANO 75. 10-N

ARRIENDO BUENA PIEZA A LA calle, bajos. Nataniel 65.

$ 50 ARRIENDO PIEZAS SERRANO 5 A. 11-N

ARRIENDO MAGNIFICA PIEZA, Gay 1948, y Castro 643.

2 CHALETS EN VENTA

EN LOS LEONES, ESQUINA

A 1 cuadra de Av. Providencia. Edificio de 2 pisos, bien construído, con numerosas habitaciones y dependencias, bonito jardín, quinta frutal, gallinero, 2 garages, alcantarillado propio.

PRECIO: $ 180,000

EN PROVIDENCIA

A 1 cuadra de la Avenida de 2 pisos, muy sólido, moderno y confortable, con lindo jardín al frente y al fondo. Hall, salón, comedor, toilette, 3 dormitorios, baño, dependencias, garage (alcantarillado propio).

DEUDA: $ 36,500 (Caja Ahorros) — PRECIO: $ 120,000

HUDSON y SILVA, Ltda.
1243 — HUERFANOS — 1243

12.—Compra y venta de casas y sitios

H. CEPPI, Arquitecto: SOTOMAYOR 37. — Teléfono 999. 14-Nov.

PROPIEDAD MEDIA CUADRA ALAMEDA, calle Rudolfo Pillippi 48-52, urgente vendo. Verla, tratar allí mismo. N—9

SE VENDE LA CASA LIRA 20. Tratar: de 4 a 5. N—10

DE OCASION VENDO CASITA ROGELIO Ugarte 1279. 9-N

$ 120,000 SE VENDEN CUATRO CASAS flamantes en Cuevas, al llegar a Copiapó. Tratar, Cuevas 807. 14—N.

$ 39,000 VENDESE CASA OCASION, Tocornal 81. Tratar: Vicuña Mackenna 486. N—10

$ 4,500, CONTADO, RESTO MENSUALIDADES, 70, vendo casa, Población San Eugenio. Tratar: Delicias 2713 N—9

$ 8,000, VENDO CASA CON FACILIDADES. Dávila Larraín 1544. N—10

QUINTA VENDO EN VILLA MODERNA, 50x70, bien plantada, especial para criadero aves y negocio. Pormenores: Independencia 522. N-11

VENDO PROPIEDAD EDIFICADA en Maruri. Tratar: Independencia 522. N-10

40,000 VENDO LINDA ESQUINA comercial con siete casitas renta 6,000. Facilidades pago, dueño Agustinas 1111, of. 12.

35,000 VENDO LOTE DE QUINCE casitas nuevas, gran terreno renta 5,800. Facilidades pago, dueño Agustinas 1111, of. 12.

35,000 VENDO LOTE DE 8 CASITAS con 5,500 de renta. Facilidades pago, dueño Agustinas 1111, of. 12.

VENDO CASA TRATAR CON SU dueña. Esperanza 39. N-10

OCASION, $15,000 VENDO SITIO Avenida Manuel Montt, Miraflores 144. Altos. N—11

PROPIEDAD COMPRO, VALOR $ 35 mil, dando parte en pago automóvil cerrado Renault, valor $ 8,000. Estado 163. N—10

ARRIENDASE EN SAN BERNARDO casa quinta. Consta de 12 piezas, árboles frutales, flores y gallinero. Verla y tratar. Arturo Prat 812. Dos cuadras de la Plaza). N—11

VENDO CASAS NUEVAS, LADRILLOS, $ 10,000, Recoleta-Mapocho 884. 10-N

CASA, NECESITO, GRANDE Y BUENA, precio alrededor $ 170,000. Sin comisionista. Casilla 1176. N—10

VENDO PROPIEDADES DE GRANDIOSA ocasión, en San Bernardo. Dos casas en siete mil pesos. Detalles. Covadonga 657. N—11

PROPIEDAD CIEN CUADRAS, RICOS suelos y fundo, mucha agua, zona central, vendo facilidades. Morandé 466. Oficina 13.

SITIO CON CASA Y GALPON PARA fábrica o negocio vendo. Manuel Rodríguez 84. 10—N.

CASA QUINTA, 16x90, 4 PIEZAS, baños, cocina, despensa, gallinero, jardín, etc., vendo. Comuna San Miguel 1 cuadra carro, en $ 30,000. Facilidades pago. Tratar: Santo Domingo 1346.

SE VENDE UNA CASA EN LA POBLACIÓN Carmelo, calle Vergara Montt N.o 470, en $ 10,000, con facilidades de pago, tiene 40 de fondo, por 10 metros de frente, 3 piezas y pasadizo y cocina. Nueva construcción con varios árboles frutales. — Tratar en San Ignacio 1828. 11N

$ 63,000 VENDO CASA 7 PIEZAS, 4 dependencias, dos patios; parrón, gallinero. Maipú 462. N—10

13.—Compra y venta de negocios

LA CALERA, GRAN CARNICERIA, se arrienda o se vende por no poderla atender su dueño. Se da garantía. Tratar: Arturo Prat 415. N—15

SE VENDE ACREDITADO NEGOCIO de sombrerería por cambio de residencia. Tratar: Sombrerería Ideal. San Diego 1651 N—11

$ 39,000 VENDESE CASA OCASION, Tocornal 846. Tratar: Vicuña Mackenna 886. N—

VENDO PENSION Y PELUQUERIA Maturana 1331.

VENDO MI NEGOCIO ABARROTES con buena clientela, por ausentarme del país y lo doy muy barato. Bascuñán 555. N—12

BOTICA VENDESE EN QUILPUE. facilidades. Sucesión Herrera, Quilpué, Blanco N.o 4. 10—N.

VENDO INDUSTRIA UTILIDAD comprobada. Capital $ 15,000. Vega. Casilla 1730. N-10

800 PESOS REGALO PELUQUERIA. Av. Matta 471.

POR AUSENTARME VENDO DE ocasión almacén de provisiones, poco capital. Carrascal 4332.

ESPLENDIDO NEGOCIO DE HOTEL y Restaurant situado en pleno centro comercial, utilidades comprobadas ventajosísimo contrato arriendo, se vende. Datos solo a personas solventes en Maruri 1321, entrando por Sevilla. 10-N

VENDO MAGNIFICO NEGOCIO abarrotes, ventas comprobadas, capital aproximado 16,000 casa habitación, barrio Matadero. Casilla 1733.

SE VENDE LAVANDERIA POR NO poderla atender. San Isidro 219. 10-N

VENDO RESTAURANT MUY buen local. Patente rematada. Franklin 1127. 11—N.

COMPRO NEGOCIO ABARROTE con casa-habitación, pago hasta 5 mil al contado. D. J. A. Casilla 5016.

VENDO REGALADO BAR, CASA cena, por no poder atender, dos negocios, o admito socio, pase a verlo, patente rematada, abierto día y noche. **Inés de Aguilera 1136. — Plaza Almagro.** 10-N

VENDO ALMACENCITO. — INglaterra 1043. 11-N

VENDO LAVANDERIA POR NO poder atender. Bulnes 150. N-10

POR AUSENTARME DEL PAIS vendo cigarrería y casa de pensión espléndida situación, arriendo baratísimo. Andes 3507.

VENDO REPARTO DE PAN CON a. Ford Tratar de 9 A. M. a 11 A. M.; de [illegible] P. M. a 6 P. M. Calle Dolores 205. **Paulino Selquens.**

ALMACENCITO, DEPOSITO LICORES, véndese, englobado, inventario tiene contrato, póliza seguro. Avenida Matta 1450, esquina Aldunate.

PELUQUERIA CON LUSTRIN, vendo por viaje. San Diego 2304.

ALMACEN ABARROTES, REGALO, $ 400. **Venta** hasta $ 500 diarios. **Bandera 154. Oficina 8**, de 3 a 5.

NEGOCIO HONORABLE, BUENAS utilidades, vendo facilidades. Morandé 466. **Oficina 13.**

VENDO OCASION ALMACEN POCO capital. Arriendo 85 pesos. Huemul 1199.

SE VENDE POCO CAPITAL LIbrería, cigarrería o instalaciones con derecho al local. San Diego 184. 10—N.

POR AUSENTARME DE SANTIAGO vendo peluquería buena clientela, arriendo barato. Avenida de La Paz 21. N—10

¡OCASION! VENDO POR AUSENtarme, la conocida pensión República, espléndida situación, inmejorable utilidad. San Diego 2230.

VENDO PASTELERIA, Y CAFETEría muy acreditada y con muy buena clientela. Recoleta N.o 442.

SE VENDE NEGOCIO DE RESTAUrant y casa cena, situación de gran porvenir. Tratar: Franklin 1028. 10N

POR VIAJE VENDO ESPLENDIDO almacén muy barato en Independencia 1663, tratar: de 8 a 11 A. M.

$ 1,600 VENDO ALMACEN ESQUIna. Mapocho 2688. N 10

VENDO MEJOR PELUQUERIA DEL barrio, facilidades pago. San Pablo 2567. N 10

VENDO NEGOCIO BARATO. ALdunate 1067. N 10

SOMBRERERIA INSTALADA, BUEna situación, vendo. Rosas 2017.

VENDO ALMACEN ABARROTES Y depósito de licores, buena clientela arriendo barato. Arturo Prat 1440. 10-N

VENDO ALMACEN POR NO POderlo atender. Arturo Prat 1407.

POR NO PODERLA ATENDER vendo Pastelería, salón billares. San Diego 1002.

VENDO PELUQUERIA. SAN DIEgo 1817.

VENDO NEGOCIO PENSION LO mejor del Matadero aprovechar esta ocasión. Chiloé 2079. 10-N

ESPLENDIDO NEGOCIO DE PELUquería para señoras, vendo por ausentarme del país. Situación comercial inmejorable. Instalación moderna. Clientela propia. Tratar: Bandera 575. 4.o piso. Oficina 60. De 9 a 10 A. M. — 2 a 3 P. M. y de 6 a 7 P. M. N—15

SE VENDE UN ALMACENCITO poco capital. Tratar, Moneda 2664. 9—N.

BUENA FUENTE SODA REGALO 1,700 pesos. Alameda 1230. 9—N

POR AUSENTARME DE SANTIAgo, vendo peluquería buena clienteca, necesito, Avenida de La Paz 19. N—9

LAVANDERIA BIEN INSTALADA y con mucha clientela, se vende, por no poder atenderla, poco capital. — Recoleta 452. 9—N

VENDO CARNICERIA DE OCASION $ 2,000. Avenida Matta 469. N—9

VENDO RESTAURANT CASA DE cena, clasificado en 2.a categoría. — Inés Aguilera 1128. Plaza Almagro. 8-N.

VENDESE NEGOCIO ABARROTES poco capital, arriendo barato. Barrio Independencia. Tratar: Gálvez 165. 9-N

CIGARRERIA, LIBRERIA VENDO con 10 o|o descuento. San Pablo 1615. N-9

$ 7,000 OCASION VENDO NEGOcio abarrotes, frutos país, asegurado, casa habitación arriendo bajo, barrio populoso. Cruz 1598. 9—N.

VENDO NEGOCIO EN TALAGANte, poco capital, arriendo barato, Calle Comercio 129. N—10

NEGOCITO ABARROTES, VERDUlería, buena venta diaria, vendo. Romero 2926. N—10

VENDO BAR PATENTE REMATAda, permutaría, Mapocho 884. 11N

VENDO PELUQUERIA, LUSTRIN, Independencia 1010. 9-N

RESTAURANT NATURISTA NECEsita joven activa. Galería Alessandri 4.

14.—Citaciones

COOPERATIVA FERROVIARIA 2.a Zona.—Se cita a Junta Extraordinaria de Accionistas con el objeto de dar a conocer el informe de los inspectores de cuentas y tratar de la reforma de los Estatutos, para el Sábado 13 del presente, a las 3 P. M. en las oficinas de la So-

Fábrica de Jabón

Producción: 1,000 a 1,500 quintales mensuales, elabora jabones corrientes y sellados. Buena utilidad. Se vende casi regalado.

Casilla 4390. Valparaíso

15.— Compras y ventas varias

EXCUSADOS INGLESES, COMPLEtos, $ 90, realizamos. Almacén Sanitario. Chacabuco 15. N 15

COCINAS ECONOMICAS EN REAlización, $ 45. Fábrica: Chacabuco 42. N 16

VENDO TINA DE BAÑO ENLOZAda, lavatorio de desagüe, calentador a gas y demás útiles de baño, de ocasión. Lord Cochrane 1846. 9—N.

COCINAS Y MENAJE
DONDE
FAURÉ
CARMEN 315
FÁBRICA

FABRICA
CHACABUCO 13
PRECIOS
INCOMPETIBLES
EN BAÑOS y CALIFONTS

COCINA GAS, MES USO, OCASION, Lira 770. 9-N

VENDO TINAS DE RAULI BUEN estado, de 1.40 x 0.80 metros. Avenida General Bustamante 584. 8-N

VENDO MAGNETIZADOR QUE magnetiza una señorita. San Alfonso 26. 10—N.

NECESITO ILUMINADOR IMAGEnes. Santo Domingo 3889. 10—N.

VENDO TRES PLANCHAS PARA hacer barquillos. San Alfonso 26. 9-N

CHINCHES Y LOS PARASITOS
DE ANIMALES DOMESTICOS
SE DESTRUYEN RADICALMENTE
Certán
BAYER
En venta en las Boticas.

VENDO ASERRIN POR GRANDES y pequeñas partidas a 40 centavos saco. Tratar: Aldunate 1335. N-11

VERANEANTES!! CASA BERSANO
FRENTE ESTACION ALAMEDA
DESPACHA AL CAMPO Y PLAYA
PROVISIONES ESCOJIDAS

POR CUENTA DE UNA GRAN FAbrica europea, liquidamos a precios de verdadrea ocasión, Limas, Brocas Salomónicas, Hojas Sierras para metales, etc. Solicita precios a casa importadora. Teatinos 80.

COMERCIANTES EN CASIMIRES o ropa hecha acudan pronto a Alameda 2665-2675. 10-N.

QUESOS Y MANTEQUILLAS
POR MAYOR Y MENOR
21 DE MAYO 879
ESQUINA MAPOCHO
EL TORO

CAJONES VACIOS VENDO DE ocasión. Morandé 730.

VENDO ALAMBRE LISTO PARA enfardar. Av. Matta 390.

VENDO PERSIANA FIERRO, CUAtro pilares fierro. Eyzaguirre 748. 11-N

COMPRO TODA CLASE SACOS; pago los mejores precios. Exposición 194. N-12

BAÑOS CALIFONTS ETC. VENDE
CASA INGLESA
FACILIDAD PAGO
AGUSTINAS 1111

VENDO BAÑO ENLOZADO. SANTA Isabel 459. N—11

FONDO COBRE CON LLAVE, CHIchero, flamante, capacidad treinta arrobas, regalo. Nataniel 149. N—11

CAJONES VACIOS VENDEMOS una partida grande. Ahumada 200.

COMPRE SUS MARCOS O MANDELOS HACER DIRECTAMENTE EN LA
FÁBRICA DE MARCOS Y MOLDURAS
MONEDA 930
ENTRE ESTADO Y AHUMADA

VENDO OCASION CARPA NUEVA. San Pablo 2888.

TELONES TOCUYO, REALIZO. Gálvez 823.

PAPAS AMARILLAS, SANAS, 23; maíz amarillo, 26; colorado, 23; morocho chico, 27; granzas trigo desde 15; frejoles varias clases. Agrícola. San Diego 179.

ACEITUNAS COQUIMBO, 2 PESOS kilo, desde cinco; quesos mantecosos, 2.50. San Diego 179.

ZA-ZA
DELICIOSO VERMOUTH
AGENTE EXCLUSIVO:
J. A. GONZÁLEZ
MORANDÉ 757 TEL. 3165

ROMANA 500 KILOS PALANCA, Balanza platillos 15 kilos, vendo. Avenida La Paz N.o 2. N 10

EXCUSADOS TAZA BLANCA, VENdo barato. Bulnes 216.

¡OCASION! SILLON DENTAL Vendo, 21 de Mayo 569. 10-N

VENDO ACEITE QUEMADO, DOmeyko 1780. 13-N

UVA FRESCA DE MALAGA, EN barril de 24 kilos neto, vendo. Delicias 2867. N 10

VENDO BOLAS MARFIL PARA billar. San Diego 846.

RATONES Y LAUCHAS
SE EXTERMINAN CON
ZELIO BAYER

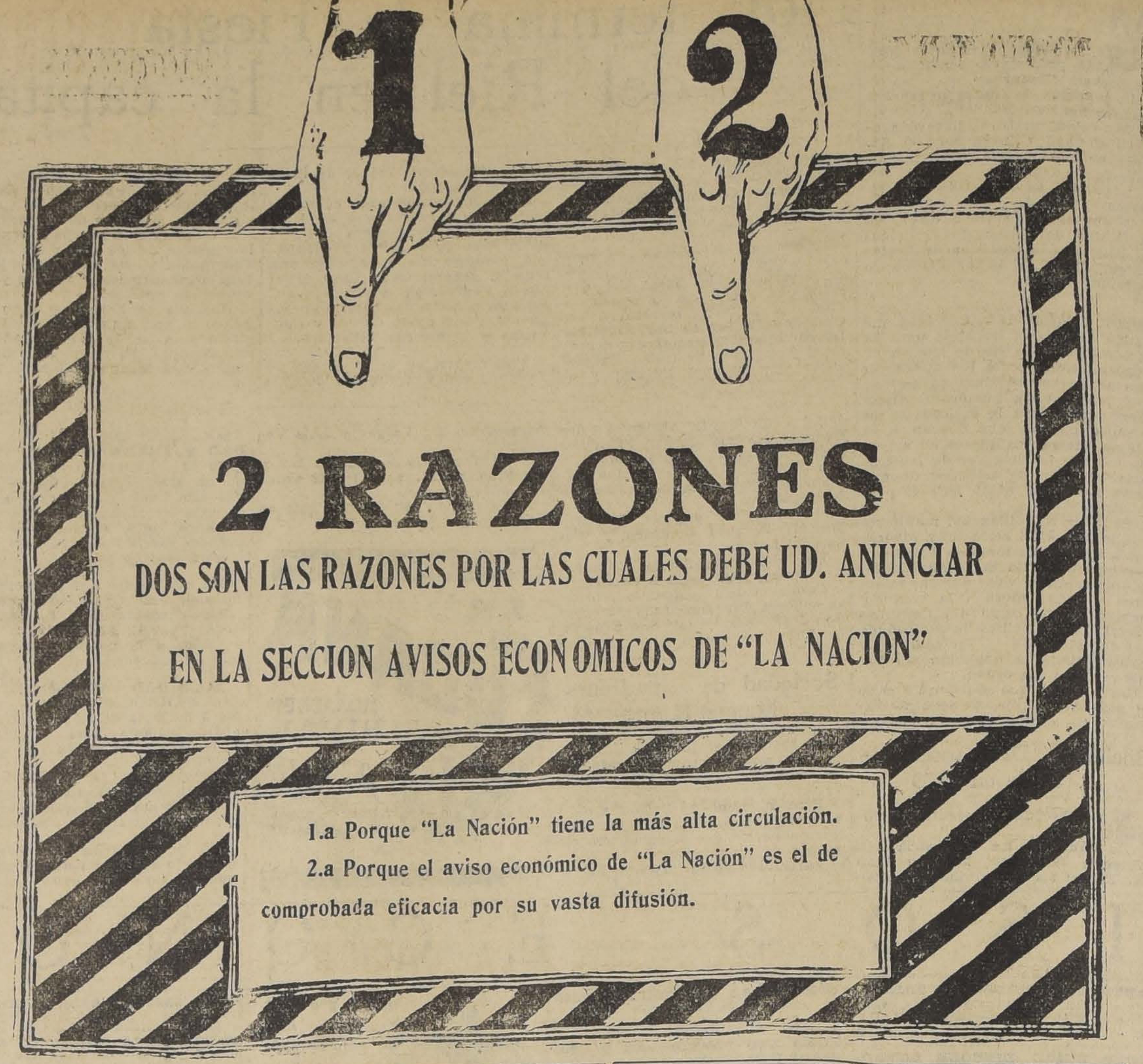

2 RAZONES

DOS SON LAS RAZONES POR LAS CUALES DEBE UD. ANUNCIAR

EN LA SECCION AVISOS ECONOMICOS DE "LA NACION"

1.a Porque "La Nación" tiene la más alta circulación.

2.a Porque el aviso económico de "La Nación" es el de comprobada eficacia por su vasta difusión.

FULONES Y LUSTRADORAS PAra curtiembres vende la Fundición Francesa. 120 General Bustamante.

ROMANA PALANCA 500 KILOS, vendo, Artesanos 983.

ROMANITA, 123 KILOS, BALANZA, platillo, vendo, Artesanos 983.

16.—Dentistas.

CLINICA DENTAL, LIRA 803, TRAbajos rápidos sin dolor. Precios bajos. 10-N

17.—Escuelas de choferes

ESCUELA PRACTICA CHAUFfeurs mecánicos, cursos rápidos, diurnos, nocturnos, varias marcas, también enseñanza por correspondencia mecánica electricidad. Vicuña Mackenna 456. Arredondo. 8-F

19.— Empleados para comercio y oficinas. (Pedidos y ofrecidos)

SEÑORITA OFRECESE PARA OFIcinas o comercio.—L. C., Pasaje Andacollo 2136. 21—D.

MECANOGRAFIA, CURSOS RAPIdos. Instituto Pinochet Le Brun. — Huérfanos 1657. 14-N

OFRECESE JOVEN EXTRANJEro, radicado en Antofagasta, como agente vendedor, propagandista o trasmitir cobranzas, etc. Por más datos dirigirse a H. M. Purísima 249, casa número 1. 9-1

NECESITO VENDEDORES COMPEtentes a comisión, para artículos de mercería y menaje. San Diego 911, interior. N—9

VENDEDORES PARA VENTAS CAfé a domicilios particulares necesito. Huérfanos 864.

SEÑORITA PARA CIGARRERIA SE necesita. San Pablo N.o 1105.

SEÑORITA BUENA PRESENCIA Y recomendada necesítase para atender Tintorería presentarse de 9 a 10. Agustinas 815.

JOVEN DE 16 AÑOS PARA ALMAcén. Tratar, Bezanilla 1331. 10—N.

PERSONA ENTUSIASTA Y PRACtica en negocio de ampliaciones necesito. Alameda 2493. 10 N.

VENDEDOR DE TRAPOS PARA LA plaza, encesito. Merced 882, oficina 2. N 10

SEÑORITA BUENA LETRA SEPA las cuatro operaciones necesítase. — Huérfanos 1221. Oficina 11.

22.—Hoteles y pensiones.

ATENCION: PASAJEROS, CIENTO cincuenta, piezas amobladas, desde 3 pesos diarios, con dos camas, $ 5. Gran Hotel Buenos Aires. Delicias 2921. Dic-9

HOTEL BOHEME, SAN ANTONIO 54. Piezas amobladas, $ 5 persona. Nov.-12

PIEZAS AMOBLADAS, PENSION. Rosas 1018. 10-N

SE ARRIENDAN PIEZAS CON pensión y de mesa. Santa Rosa 229. N—13

PIEZA CON PENSION ARRIENDO, Arturo Prat 248. 10-N

CASA RESIDENCIAL PARA FAMIlias, caballeros, de Antonio Ferrando. Estado 75. Regios dormitorios, excelente comida. English Spoken. 18-N

DESDE $ 150 DOY PENSION EN espléndido salón calle. Con sin muebles. García Reyes 531, casi esquina Catedral.

ARRIENDO PIEZAS AMOBLADAS, con pensión. Bascuñán 135.

ARRIENDO UNA O DOS PIEZAS con o sin pensión a personas honorables o guardar muebles. García Reyes 121.

SE ARRIENDAN PIEZAS CON O sin pensión, a caballero solo o matrimonio sin niños. A. Prat 235. N—10

ARTESANAS 885, FRENTE PUENte, arriéndanse magníficas piezas con o sin pensión.

PIEZA, PENSION, NATANIEL 180. 14-N

ARRIENDANSE PIEZAS PENSION,

LINDAS PIEZAS AMOBLADAS CON muy buena pensión arriendo en Catedral 1261.

DEPARTAMENTOS PARA FAMIlias. Pensión de mesa y domicilio. — Catedral 1289. 10-N

PENSION, PIEZA 140, DIAS, MEses, Rosas 1742.

FAMILIA HONORABLE OFRECE pieza calle, balcones, pensión. Recoleta 287. 10-N

PENSION MADRILEÑA 21 DE MAyo 843. 10-N

ESTADO 141 D. A MATRIMONIO con muebles arrendaría pieza pensión, precios bajísimos. 11N

PIEZAS CALLE, PENSION TELEfono. Todo respeto. Carmen 56. N—11

RESIDENCIA FRANCESA, PIEZAS a la calle con pensión. Ahumada 56. 9-N

En estas columnas aparecen numerosos pequeños anuncios. Hay varios de interés para Ud. Léalos!

SAN ISIDRO 127, PIEZAS AMOBLAdas, con pensión. N—11

HOTEL SAN DIEGO. — ESPLENdido almuerzo o comida, $ 2. Pensión con pieza, $ 160. De mesa, $ 90. Piezas para pasajeros.— **SAN DIEGO 413.**

COCHRANE 117, PIEZAS CON pensión con sin muebles. N-13

RESTAURANT PARIS
COCINA CHILENA
CONFORT, ECONOMIA
AMPLIOS COMEDORES PARA BANQUETES
BANDERA 331

CASA QUINTA, ESPLENDIDAS piezas pensión. Pedregal 32. N—10

ARRIENDASE PIEZA CON PENsión. Carmen 49. 9N

ESPLENDIDAS PIEZAS BALCONES calle, pensión, Compañía 2519. 9-N

LINDAS PIEZAS PENSION. SAN Martín 509. Esquina Catedral. 9-N

PIEZAS AMOBLADAS CON PENsión, arriéndase meses, días. Recíbense pasajeros. — Alonso Ovalle 1244. 9-N

EL REGINA ES EL
UNICO **RESTAURANT** DONDE
SE COME LOS FAMOSOS
TALLARINES CATTANI
25 COMEDORES RESERVADOS
ROSAS 1019

SE ARRIENDA UNA PIEZA CON pensión a matrimonio solo. Calle Paz 850. N—9

PIEZAS CON PENSION, CONDOR 1312. 9-N

SE DA PENSION Y VIANDAS A domicilio. Serrano 638. 10—N.

CASA RESIDENCIAL EXTRANJEra ofrece espléndidas piezas, magnífica comida. Estado 136. 15—N.

EXCELENTE PIEZA Y PENSION. Nataniel 124 A. 9—N.

SE DA PIEZA CON PENSION. SIglo XX 140. 11-N

PENSION PIEZAS AMOBLADAS, días, meses. San Diego 110. 9—N

SAN DIEGO 79, CASA TRANQUILA, ofrece piezas pensión. N—13

23.—Instalaciones y accesorios para negocios. (Compra y venta)

VENDO INSTALACION COMPLETA de peluquería. Dávila 916. 9—N.

OCASION VENDO INSTALACION para puestos varios o frutería. Moneda 1426. 9—N.

SE VENDE UNA ESTANTERIA con mostrador, una mampara divisionaria. Moneda 1458. 9—N.

VENDO UTILES DE CARNICERIA. San Pablo 1620. N—9

VENDO ESTANTERIA CANTINA. Copiapó 1472. N-10

OCASION VENDO ARPA ITALIAna. Francisco Lobos 859. N-10

VIDRIERIA IRIS, FABRICA DE Marcos Finos para cuadros, diplomas, retratos, etc. San Pablo 1352. 8-Dic.

VENDO INSTALACION DE NEGOcio abarrotes. Vargas 4000. N 10

VENDO MOSTRADORES BARAtos. Copiapó 1053.

24.—Instrucción y educación. (Colegios, academias y profesores)

ENSEÑANZA RAPIDA, ECONOMIca contabilidad, taquigrafía, aritmética, escritura máquina, $ 10. Cursos nocturnos. Instituto de Contabilidad, Santo Domingo 831. Nov. 24.

"MECANICA Dental". Masaje. Belleza. Cirujano - Pedicuro. Coiffeur, (arte peluquería). Comercio: Telegrafía. Contabilidad general. Taquigrafía. Dactilografía. Idiomas. También por correspondencia. Diplomas válidos. Pida prospectos. Director: Prof. Díaz Gascogne (autorizado por Sup. Gobierno). Instituto Profesional "Presidente Alessandri". Bandera 127.

JOVEN PREPARA EXAMENES DE alemán, 1.o y 2.o años humanidades. Precio irrisorio. Dirigirse: Nataniel 148. N—10

3 MENSUALES ENSEÑANZA EScritura máquina, Ricardo Santa Cruz 757. Tranvía 14, cinco cuadras Alameda entrando por San Francisco. N-10

SEÑORITA CURSADO 6.o AÑO HUmanidades, hace clases niñitos. María. Prat 1445.

25.— Instrumentos musicales, afines y accesorios. (Compra-venta y composturas).

VICTROLAS.—DISCOS.
COMPOSTURAS
FACILIDADES PAGO.
SAN PABLO 2202
N|O.

DISCOS VICTOR, COLUMBIA TOdas marcas desde $ 4. Siempre novedades: cambiamos discos usados, rotos, por nuevos, máquinas Singer, victrolas vendemos facilidades pago. Repuestos en general, composturas económicas muebles para victrolas, San Pablo 2786 y San Diego 1562. Dic. 25

AUTOPIANO FLAMANTE, MEJOR marca americana, véndese solamente tercera parte valor. Catedral 2859. 9—N.

LINDA VICTROLA CON DISCOS, vendo barato, por apuro. Molina 546. 10—N.

VICTROLAS COMPOSTURAS, venta de toda clase de repuestos, agujas. Diez de Julio 815. Dic.—6

BUEN PIANO ESTUDIO, REGALO setecientos pesos. Andes 2472. 9—N

PIANOS ALEMANES, PERFECTO estado, vendo. Tarapacá 696.

RICO ELEGANTE PIANO AFAmado almacén flamante $ 2,000. — Santa Victoria 360.

RICA VICTROLA MUEBLE, VENdo por apuro. Conferencia 495. N-10

ARRIENDASE PIANO, 25 PESOS. P. Mariano 184.

VENDO VICTROLA MUEBLE, NAtaniel 180. 10-N

PIANO ALEMAN VENDO CON FAcilidades de pago. Calle San Luis 1290, carro 28. 10-N

PIANO ALEMAN CLAVIJERO bronce vendo ocasión, facilidades pago. — Ahumada 31.

RICO PIANO FLAMANTE, $ 1,900 Santo Domingo 2008.

26.—Libros y estampillas. (Compra y venta)

LIBROS COMPRO. SAN DIEGO 105

27.—Medicina y farmacia

CARLOS MINA E HIJOS. Erasmo Escala 3096. **Santiago**, Cerrajería artística y fundición de bronce. Persianas de fierro, tipo económico (M. R.) y reforzado. Cortinas de fierro para almacenes y todo lo concerniente al ramo. Muestras en la fábrica.

SIFILIS, GONORREA, CONSULTA gratuita, 1-6, nocturna, 8.30-10. Dr. Cifuentes. Santo Domingo 1953. N—11

28.—Materiales de construcción. (Compra y venta)

MOSAICO LINDOS DIBUJOS, TUbos cemento, todos diámetros, tapas cámaras, desgrasadores, soleras, baldosas para cancha tennis, cemento blanco, tazas granitos, lavatorios, jardineras. Lira 715. 25-Nov.

FIERRO ACAnalado, negro y galvanizado, para techo, de todas dimensiones. Canales, caballetes y cornisas. Precios bajos — **JIMENEZ Y PAHUL. San Diego 494.**

VIGAS Y VIGUETAS ALAMO, puesta carro estación Rengo vende Armando Celis M. Dirigirse a Santiago. Agustinas 1709. 12—N

LADRILLO FISCAL, MURALLA vendo. Chiloé 1678. 9—N.

DEMOLICION, SAMA 1250, REALIzo 280 vigas roble y pino, toda clase de maderas mitad precio. N—9

SAMA 1250, VENDO 20,000 ADOBES, 180 mil pesos. N—15

CEMENTO ATLAS BLANCO, ALsen, Wico y Melón. Lira 715. Teléfono 208. N-30

PUERTAS, VENTANAS, MAMPAras y galerías, surtido completo mamparas desde $ 65, precios rebajados, "La Vasconia", casilla N.o 5505, Teléfono inglés 4614, Central, Avenida Cumming N.o 1402, frente al Estado Policial. 9-N

DEMOLICION EDIFICIO CAJA Ahorros, Agustinas 1170, vendo tirales pino 3"x8", 6 y 7 metros luz, vigas pino, puertas, ventanas, reja fierro. 10—N.

GRAN OCASION PARA CONStructores y comerciantes, vendo maderas, leñas y tablas de álamo por grandes y pequeñas partidas también carbón y leñas de espino. Tratar: Aldunate 1335. N-11

GALPON ROBLE, PLANCHAS zinc, vigas costaneras pino, canales, mimbre atados, véndese. Salvador 1920. N-10

PUERTAS 2.20x80 MEDIO CUERpo, $ 28; tablero $ 30.50; 2.20x0.75, medio cuerpo ,$ 27, tablero $ 29.50. Ventanas de una hoja 1.20x0.80, $ 13.50; de dos hojas 1.50x1.10, $ 19.50; de 1.60x1.20, $ 23. Madera secada a vapor elaboración perfecta, tablas para piso, cielo moldura y madera en bruto encontrará en Barracas Chile, Vicuña Mackenna N.o 640, teléfono N.o 4967; "Tarapacá", Tarapacá N.o 843, Teléfono N.o 1259; Alameda Delicias N.o 3480; Sociedad Nacional de Buques y Maderas, Moneda N.o 1128, teléfono N.o 1131 y 893.

PORTON GRANDE PARA GARAge, cochera o bodega. Véndese de ocasión. Huérfanos 1243.

ESCALERAS EDIFICIO EJECUTA especialista. Brasil 292. 9-N

PORTON FINO, TRES METROS ancho 2.50 alto, cañería agua 3|8, fierro negro acanalado techo. Santa Elvira 96.

SE VENDEN TEJAS, PUERTAS INteriores de pino, adobes nuevos y una puerta reja completa. Moneda 1470.

FERIA DE MATERIALES: PUERtas, ventanas, divisiones y mamparas oficina, clavos cortados, etc., realiza. Merced 754.

MEJORAS EDIFICIOS VIEJOS PAra demoler, materiales compro. Agustinas 2270.

DE OCASION VENDO MEJORAS Y derechos sitio 10 por 35, cerrado. Edificado $ 5,500. Su dueño: San Gregorio esquina Concha. Ñuñoa.

CONTRATISTA EN EDIFICIOS, DE provincia, con veinte años de práctica, muy buenas referencias, ofrece sus servicios en ésta como tal, o como maestro director de obra. Dirigirse: Maruri 1143. 16-N

MPREN MUEBLES SIN comparar precios, estilos y calidad de la enorme existencia que ofrece la gran Fábrica y Mueblería "Washington". Maestranza 444. Grandes facilidades de pago, con entrega inmediata.

S Y OBJETOS DE ARTE Pago altos precios. San Pa- 11-N

DE LAMPARAS, FARO- ales de fierro. Santa Vic- 9—N

DE OCASION AMOBLADO con cojines. Alonso Ovalle N—10

R DE SEÑORA PARA CIU ncia, competente, se ofre- Gálvez 1118. N—9

VENDEMOS

cualquier precio amoblado dormit io, comedor, salón, rico piano, vitrin caoba, alfombras ovaladas, espejos Luis XV, cantidad muebles sueltos. Plaqués, etc. Santo Domingo 936.

BONITO AMOBLADO CO- llo inglés, además tina baitador. Diez de Julio 464 A. 9-N

COLONIALES CASA ES. La London, Prat 353. 13N N—9

MUEBLES IMPORTADOS, dormitorio, varios, cocina original Senking. Verecoleta 820. N-11

O REALIZAR BARATISI- días todo menaje casa. mingo 2068. 11-N

BARATISIMOS ROPEROS, bladas, peinadores, cómoores, catres fierro, catres ortinas, amoblado salón, nde, escritorios ministros, ibros sillones giratorios, trinches, mesas correde- comedor, cocinas econóichos muebles, precios oca- Francisco 106.

COCINA FRANCESA IM- ara coke y leña de 80x55 o estado. Edison 3863. 12-N

MUEBLES Y UNA RADIO Rengifo 755. 11—N.

E DOS ESPEJOS Y DOS peluquería. Maturana 935. N—10

DIBUJO NECESITO. — odríguez 84.

E OCASION DOS MAR- illo colonial. Independensa 1.

MEDIO AMOBLADO DE rat 103.

NOS PEINADORES, CO- ffonier con espejo, ropero, ministro, amoblado salón ca cocina gas imprtada , vendo ocasión. Eyza-

PELUQUERIA VENDO Matta 1392. 10-N

SILLONES PARA PELU- tucana 4. 10-N

ISA CORREDERA Y DOS ofré 380.

DE SEÑORA PARA CIU cia, competente, se ofre- Gálvez 1118. N—10

VENDO APARADOR as. Libertad 4. Casa 2. N—10

JUEGO DORMITORIO, IM- ecoleta 243.

ATRE LAQUE, MARQUE- ado mouquet, silla guagua, 843.

S OCASION MUEBLES stilo Renacimiento. Verlos Mueblería San Agustín. — lo 62. 9-N

O SALON: $ 200; ALFOM- ; peinador mármol, espejo, ro, $ 120; cómodas, estan_ cocina, $ 90. Santo Domin-

ficinas, locales y es. (Ofrecidos y buscados)

RANDE DOMICILIO fuer- a, máquinas carpintería, Matucana 577. 10-N.

INDA UN ALMACEN. — 158. 9—N.

ASE LOCAL VICUÑA 264. 9-N

O LOCAL PARA NEGO- ivienda. Chacabuco 25.

ENTRAL, NUEVO, CON tación, calle General Macropiado para almacén pecería, fuente soda, carniulería o garage, arriénda- 150 mensuales. Huérfanos na 8. N—9

, DELICIAS 337, arrién- ar: 336. N-18

INTA CON GARAJE O ara auto deseo arrendar barrio cerca carros. Ca-

ACEN PUERTA FIERRO, a a patio. Bascuñán Gue- 11—N.

ENDA LOCAL POR BO- cén y cualquiera industria co 914. N-11

SIONAL ARRIENDO PRE- rtamento con instalaciones Catedral 1261.

ENDA ESPLENDIDO LO- la o bodega con instalacioéctrica y oficina en Ave- Quintas esquina Santa Vices, Santa Victoria 0115. 11N

ASE GARAGE AMPLIO, ga. Río Janeiro 218. 10-N

BARATISIMO INSTALA- traspaso arriendo del ne- Diego 112.

O GARAGE MUY ACRE- y 1732.

Operarios para fá- talleres, etc. (Pe- os y ofrecidos)

Tipógrafos

TA PEDAL COMPETENTE Ricardo Santa Cruz 742.

UIDOR SE NECESITA, 2648.

TA PEDAL NECESITO. — 1533.

OR NECESITA IMPRENTA ark 67.

ERNADOR COMPETENTE "El Comercio". Diez de

Agencia de los Diarios

La Nación y Los Tiempos

(Agencia Matucana). Funciona en

MATUCANA 869

Para recibir avisos y suscriciones.

Carpinteros y mueblistas

CARPINTEROS, CARROCEROS NE- cesito. Camilo Henríquez 719. 10-N

MUEBLISTAS Y GOTICOS NECE- sito. San Diego 1065.

NECESITO CARPINTEROS, DOS, que trabajen parquet. Esperanza 75.

NECESITO MUEBLISTA, $ 12. — Brasil 21.

Sastres, costureras y modistas

COSTURERAS TRABAJO TODO EL año, competentes. Cochrane 132. N—9

NECESITO BUENAS AYUDANTAS en moda. Dardignac 123.

SE NECESITA BUENAS AYUDAN- tas en vestidos. Cochrane 724, casa 3

SE NECESITA COSTURERA SAS- tre. Arauco 1140.

SE NECESITAN COSTURERAS PA- ra trajecitos de niño. Se exige muestra. San Pablo 1001. Sastrería La Gran Vía. 11-N

COMPOSTURERA DE PRIMERA necesita Sastrería Morales. Compañía 1029.

NECESITO BUENA COSTURERA trajes. Nataniel 18.

SEÑORA FRANCESA, MODISTA, ofrece sus servicios casa particular. Dirección: Salvador 775, casita 1. 10—N.

NECESITO AYUDANTA SASTRE adelantada. Lastra 1335.

COSTURERA JOVEN CON INFOR. mes necesito, casa particular. — Nuble 1075.

SEÑORITA MODISTA, ESPECIALI- dad últimas modas. Molina 535. N—11

SE NECESITA COSTURERA COM- petente en tejidos. Agustinas 980.

COMPOSTURERO COMPETENTE, necesito. Maestranza 661.

AYUDANTE MODAS. DOCE DE Febrero 50.

NECESITO COMPETENTES AYU- dantas vestoneras, pago bien. Agustinas 945.

NIÑA SEPA COSER MAQUINA NE- cesito, 2 a 6. Compañía 1371.

BUENAS COSTURERAS TRAJES señoras. Carmen 126.

COSTURERA PROLIJA EN ROPA blanca, necesito por meses, puertas adentro. Buen sueldo. Merced 314.

NECESITO COSTURERAS VESTO- neras. Avenida La Paz 469.

NECESITO COSTURERA SASTRE. Chacabuco 21 B. N 10

NECESITO BUENA COSTUREÑA, ropa elegante. Gálvez 538.

NECESITO AYUDANTA VESTONE- ra. Chacabuco, Cité Cavanes, N.o 43. Casita 29.

MAESTRO SASTRE COMPRENDE corte, ofrécese fuera, jefe taller, o garantías. Figueroa, Central.

Zapateros

FABRICA CALZADO, NECESITA buenas aparadoras. Chacabuco 554. N—9

APARADORAS, SE NECESITAN. Fá brica de Calzado. Lira 965. N—9

MAESTROS COMPETENTES PARA calzado en obra de mano, fina, de hombre, se necesitan. Plaza Freire 561. 9—N.

NECESITO APARADORAS Y DO- bladoras talleres de calzado Vuletich. Moneda 2770. N-10

APARADORA COMPETENTE CAL- zado señora, fino, trabajo adentro. Chacabuco 28 D.

CENTRADORES A MANO PARA calzado black de niña y señora, necesito. Santa Victoria 324.

CORTADOR DE FORROS NECESI- ta Fábrica de Calzado. Santa Victoria 324.

ZAPATEROS CALZADO NIÑOS NE- cesitamos. San Pablo 2838.

ZAPATEROS OBRA HOMBRE, APA- radoras trabajo fino, necesito. Compañía 1819. Botería Argentina. N—10

ZAPATERO COMPOSTURERO QUE sepa algo de nuevo, necesito. Prat 103.

ARMADORES BLACK, ZAPATOS football necesitamos. Serrano 292.

SE NECESITAN ARMADORES blacks. Franklin 1087.

NECESITASE CORTADORES DE forros. Fábrica de calzado. Ricardo Santa Cruz 753.

DESCARNADORA Y PERFORADO- ra sacador de punteras necesita. Fábrica de Calzado. Chiloé 1307.

NECESITAMOS CORTADORES COM petentes y aparadoras para trabajo adentro y afuera. San Alfonso 466. Fábrica Calzado. N—10

PLANTILLERO LUIS XV, NECESI- to, pago bien. Bascuñán 76. N—11

Oficios varios

SE NECESITAN TEJEDORAS prác- ticas para máquinas Rectelinias y una cortadora práctica. 21 de Mayo 845. N—9

PASTELERIA LA VICTORIA NECE- sita, pastelero competente. Independencia 831. 11-N

RELOJERO COMPETENTE PARA Los Andes, necesito urgente. Dirigirse: N. N., Casilla 334. Los Andes. 9—N

NECESITO APRENDIZA PULIDORA adelantada. Estado 363. N-10

CORTADORES DE CAMISAS NECE- sita Matas y Cía. Bilbao 49. N-10

NECESITO PINTOR. ALMAGRO 235.

OFRECESE JOVEN 30 AÑOS EDAD, entendido en repuestos Ford, artículos eléctricos y trabajos de oficina. Dirigirse a: E. E. E., Correo 2. 10-N

MAESTRO SOMBRERERO COMPE- tente necesítase. San Diego 452. 10-N

SE OFRECE MECANICO FRANCES especialista en automóviles. Víctor Samiar. Catedral 3311. 11-N

NECESITO PREPARADORA COM- petente sombreros señora. Huérfanos 824. N-10

TORNERO SE NECESITA. ROSAS 1657.

TALABARTERO DE OBRA BLAN- ca, necesito. Avenida de La Paz 19.

SE NECESITA UN MECANICO COM petente. Independencia 416. N—10

OPERADOR PARA BIOGRAFO, ne- cesito, presentarse de 8 a 12. Delicias 3081. Altos. N—10

CONFITERO SEPA SU OFICIO SE necesita. Cochrane 117. Presentarse 12 a 2. 10—N.

APRENDICES MALETEROS, NECE sito. Ahumada 350.

MAESTRO PINTOR PARA GARAGE en sistema Ducó o brocha, ofrécese. Rosas 2932.

BUEN TORNERO, NECESITO. BUL nes 216.

NECESITO UN OFICIAL TALLA- dor. Providencia 1214.

NECESITO MECANICO COMPETEN te en máquinaria agrícola. Unión Americana 77.

NIÑAS QUE SEPAN ESTAMPAR en hojalata, se necesitan. Manuel Montt 2478, entre España y Molina.

BARNIZADOR NECESITO. NATA- niel 526 casa 6.

NECESITO BARNIZADOR. ARTU- ro Prat 1128.

MECANICO COMPETENTE PARA ajustar. Chevrolet 490, necesito. Loreto 154.

NECESITO RUEDERO, GAY 2038. 10-N

35.— Oficios y servicios diversos. (Pedidos y ofrecidos)

Chauffeurs

CHOFER

Si usted quiere una buena compostura en su motor, diríjase a la estación de servicio FORD. 20 o|o economía en los precios.
P. MEDINA — SAN DIEGO 1270 10-Nov.

CHOFER-MECANICO ALEMAN con práctica en coches europeos y americanos, ofrece su oficio. E. S. N-10

NECESITO BUEN CHOFER. AVE- nida España 338.

Peluqueros

NECESITO PELUQUEROS FIRME. Gálvez 528.

PELUQUERO NECESITO, ASEGU- ro $ 50. Irarrázaval 1930.

SEÑORITA PELUQUERA NECESI- to. Recoleta 156.

PELUQUERO DE FIRME, NECESI- to. Aseguro sueldo. San Pablo 2567

PELUQUERO NECESITO. MATTA 1392.

NECESITO PELUQUERO DE FIR- me aseguro $ 80. Franklin 1020. 10-N

Cocineras

COCINERA DE RESPETO NECESI- to se paga buen sueldo. Dieciocho 748. Tratar: 2 a 5. 10-D

NECESITO PERSONA PARA LA CO- cina y quehaceres de casa. Lacunza 1482. N—9

COCINERA COMPETENTE Y NIÑA para las piezas, necesito. Delicias 1406. N—9

COCINERA NECESITO CON RE- comendaciones. Tratar de 1 a 5. Catedral 2043. N-11

COCINERA ASEADA NECESITO, sueldo ochenta pesos. Merced 314.

EMPLEADA SEPA COCINA, NECE- sito. Román Díaz 362. N-11

NECESITO COCINERA PARA MA- trimonio solo buen sueldo. Huemul 972.

COCINERA NECESITA PENSION alemana. San Diego 210. 10-N

COCINERA NECESITO. — INDE- pendencia 1898. N-10

COCINERA, NECESITASE PARA poca familia. Moneda 1687.

NECESITASE COCINERA PARA Cisternas. Tratar: Gay 1731. De 12 a 2.

NECESITASE COCINERA CON RE- comendaciones. San Pablo 3037.

NECESITO UNA BUENA AYUDAN- ta de cocina, con cama y recomendaciones. San Diego 29.

NIÑA PARA LA COCINA, NECESI- to. San Pablo 1388, esquina Amunátegui.

NECESITO COCINERA Y SIRVIEN- te de mano, con informes. Catedral 1773. N—10

COCINERA PARA CHACRA MUY cerca Santiago. Carmen 648. N—10

COCINERA SE NECESITA, SUEL- do 70 pesos; y niñera. Alonso Ovalle 743. 10—N.

COCINERA, AUNQUE TENGA GUA- gua. Tratar desde 12 M. Ricardo Santa Cruz 655.

COCINERA Y EMPLEADA MANO, recomendadas, necesito. Tres personas. Buen sueldo. Carreras 224.

NECESITASE COCINERA FORMAL que sepa bien la cocina y tenga recomendaciones, y niña para el servicio de la mano, recomendada. Presentarse en la mañana, de 9 a 11. Chacabuco 423. N—10

COCINERAS! SERVIDUMBRES EN general, necesita La Radio. San Pablo 950.

NECESITO COCINERA, BUENAS recomendaciones. Tratar: Merced 832, de 9 a 12 y de 2 a 7 P. M.

De Ocasión Vendo

Juego dormitorio, comedor, hall de mimbre, cocina gas, victrola Victor, etc. etc. y varios artículos menaje. Máquina de escribir Royal, sin uso, de ocasión realizo.

SANTA ROSA 266

N—9

La utilidad que deja su negocio se puede aumentar al doble mediante un aviso económico en "La Nación".

COCINERA PARA POCA FAMILIA se necesita con buenas recomendaciones. Moneda 931.

COCINERAS DE LA MANO, NIÑE- ras, todo servicio, necesitamos urgente, Esmeralda 650, Corremos gastos carros. 13-N

NECESITO MUY BUENA COCINE- ra para una persona. Nataniel 904. 10-N

EMPLEADAS DE COCINA Y DE comedor para quinta cerca necesito. Tratar: Rosas 1650, de 10 a 4.

COCINERA, NECESITO, GARCIA Reyes 680. 9-N

NECESITO SEÑORA SOLA, SEPA cocinar. Eyzaguirre 1112.

COCINERA PUERTA ADENTRO $ 90 mensual necesito. Pensión San Diego 915. 10-N

COCINERA CON INFORMES, NE- cesito, casa extranjera; buen sueldo. Delicias 2721.

¡¡COCINERAS!! COMPETENTES, buenos sueldos, Santiago, Cartagena, Viña, niñas comedor, bien recomendada, 80 pesos. Valparaíso, mozos, casas ricas, niñas todo servicio, toda servidumbre, recomendada. Acudan: Arturo Prat 16.

COCINERA CON RECOMENDACIO- nes y niñera. Se necesitan Argomedo 373. 11-N

COCINERA COMPETENTE CON RE- comendaciones necesítase. Nataniel 237.

AGENCIA PLAZA ALMAGRO

"LA NACION"

y "LOS TIEMPOS"

Funciona en la Imprenta "El Esfuerzo"

EZYAGUIRRE 1116

Casi esquina San Diego

Recepción de AVISOS desde las . A. M. hasta las 9 P. M.

Lavanderas

PLANCHADORAS DOBLEZ NECE- sito. Maipú 419, Lavandería. 9-N

LAVANDERA BUENA, RECOMEN- dada se necesita en casa particular. Gálvez 645. 9—N

LAVANDERAS NECESITANSE. DE- licias 256.

NECESITO LAVANDERAS Y Aplan- chadoras de doblez. San Pablo 1068.

POSTICERA NECESITA LAVAN- dería España. San Pablo 2923.

NECESITO APLANCHADORA DO- blez. Santo Domingo 592.

NECESITO LAVANDERA, LAVAR en casa. Santo Domingo 597.

LAVANDERIA PARTICULAR, Maes tranza 473, necesita camisera que sepa postizos. N—10

PLANCHADORAS DOBLEZ, NECE- sitamos. Merced 475. N—10

LAVANDERIA FRANCO ESPAÑO- la, Huérfanos 2674, necesita planchadoras de doblez y de ropa fina.

LAVANDERA SEPA PLANCHAR bien camisas hombre, necesítase, para trabajar en casa particular, puertas afuera. Compañía 2876 B.

SE NECESITA LAVANDERA. VI- llavicencio 315.

POSTICERAS CAMISERAS, LAVAN- deras necesito. Milán 48. 10-N.

LAVANDERAS SE NECESITAN. — Ricardo Santa Cruz 715.

Mozos

NECESITO MOZO PARA RESTAU- rant. Matucana 780.

MOZO PARA ASEO Y MANDADOS necesito. V. Mackenna 780.

MOZO PARA MANDADOS DE 14 A 16 años con buenas recomendaciones necesito. Moneda 931.

Niños

NIÑO PARA MANDADOS Y ASEOS, de 12 a 14 años. Maestranza 531. 9—N

NIÑO PARA LA VENTA NECESI- to. Aldunate 702.

NECESITO NIÑO MANDADOS SAS- trería. Agustinas 1120.

NECESITO NIÑO DE CATORCE años para que ayude a vender en un negocio. Valdivieso 62.

NIÑO 14 AÑOS CONOZCA CIUDAD necesito. Monjitas 851.

NECESITO NIÑO PARA QUINTA. José Joaquín Pérez 4686, Comuna Yungay.

NECESITO NIÑO 15 AÑOS, BUE- nos informes, para mensajero. Bandera 316.

NECESITO MUCHACHO PARA Man- dados cama adentros, $ 40 al mes. Rogelio Ugarte 1446. 10-N

UN NIÑO PARA MANDADOS NE- cesita. Esmeralda 650.

NIÑO PARA MANDADOS NECESI- to. Alameda 984. 10N

MUCHACHO PARA MANDADOS necesito. San Diego 291.

UN NIÑO PUERTAS ADENTRO necesito. San Francisco 1390.

NECESITO NIÑO PARA REPAR- tir helados. Matta 1036.

NIÑOS NECESITO. CARMEN 1398.

NECESITO UN NIÑO POR MESOS. San Diego 850.

MUCHACHO APRENDIZ PINTOR, necesitamos. Bascuñán 527.

Oficios y servicios

Varios

NECESITASE EMPLEADA CUIDAR niñito, edad tres años. Arturo Prat 1278. 9—N.

NECESITO URGENTE NIÑERA. — Brasil 657. 9—N.

TODA LA GENTE VUELVE FELIZ

DEL BALNEARIO

"SAN SEBASTIAN"

LAS IMPRESIONES DE CADA EXCURSION SE TRADUCEN EN:

Un día alegre
Una tónica y simpática visión de playa
Un negocio bueno que se evidencia
Un deseo intenso de hacerse propietario
Y el convencimiento de que
No hay ganga mayor que...

"SAN SEBASTIAN"

CON $ 300 SE COMPRA ALGO QUE VALE MAS DE $ 1,000

Desde hoy recibimos inscripciones para la excursión del Sábado

VALOR TOTAL: $ 20

En pocos días más exhibiremos varios Chalets destinados a construírse en el Balneario

Compre hoy un sitio y levante un edificio de madera o concreto. Tenemos materiales baratos

1148 HUERFANOS 1148

CORNELIO ARAVENA Y CESAR SILVA.

PASTELERIA LA VICTORIA, NE- cesito, repartidor que sea competente, exijo buenas referencias. Independencia 831. 10N

EMPLEADA PARA PIEZAS COM- petente en limpiar trajes de hombre, necesito. Manuel Montt 1911, esquina Vergara. N-11

MATRIMONIO COCINERA Y MO- zo sepa manejar auto necesito. Lucrecia Valdés 317. N-10

MEDIERO ENTENDIDO EN crian- za de chanchos que cuente con algún capital necesito como socio para una fianza de chanchos en muy buenas condiciones. Avenida Matta 277.

MEDIERO ENTENDIDO EN CRIAN. za de chanchos que cuente con algún capital necesito para que se haga cargo del negocio con utilidad segura. Avenida Matta 277.

JOVEN 16 A 18 AÑOS PARA ATEN. dedor de pruebas, necesita. Matucana 31.

SE NECESITA EMPLEADA PARA la mano, recomendada. Gálvez 1334, casa 7.

MATRIMONIO NECESITA EM- pleada. Carmen 778. casa B. 10-N

NECESITO COPERO. VICUÑA Mac- kenna 770.

EMPLEADA PIEZAS Y COCINA necesítase Olivares 1665, buen sueldo. Tratar en la mañana. 10-N

ENFIERRADOR CONCRETO ALBA- ñil precisan V. Mackenna 1080. 10-N

SE NECESITA UNA SIRVIENTE. Catedral 2038. 10—N.

CABALLERO PRACTICO ADMINIS- tración citées, ofrécese. Dirigirse: Andes 3498. Altos, 29. 10—N.

EMPLEADA RECOMENDADA NE- cesito. Santa Rosa 555. 10—N.

MATRIMONIO SIN NIÑOS NECE- sito, ella cocinera él sepa de jardín. Calle Correa 1602, esquina de Vivaceta, góndolas Hornillas. 10—N.

NIÑA AYUDAR QUEHACERES CA- sa necesito. Avenida Portales 3153. N-10

EMPLEADO OFRECSE PARA SAN- tiago, provincias. Buenas referencias. Ahumada 66. 13-N

SOLDADOR COMPETENTE PARA Oxígeno, necesita la Compañía Electro Metalúrgica. V. Mackenna número 1550.

NECESITO UN JABONERO O UN ayudante para llevar provincia.— San Isidro 87. N-10

NECESITO TOCADORA DE ARPA o guitarra. Maipú 21.

MATRIMONIO, NECESITA EMPLEA da. San Francisco 455. N—11

SEÑORA SOLA, VIUDA DECENTE, desea ocuparse en casa caballero viudo, para atenciones de casa o cualquiera otra ocupación decente. B. H. C. Madrid 1357. N—11

PARTIDORES DE MADERA, CON sierra, necesito. Maipú 58. N—8

EMPLEADA REGULAR EDAD buen sueldo. Riquelme 42 A., altos. 10-N

TRABAJADOR ENTENDIDO HOR- taliza, necesito. San Ignacio 1653.

EMPLEADA TODO SERVICIO DOS personas, necesito. Rosas 3147. N 10

OFICINA BRASIL 22, NECESITO cocineras particulares, pensiones, niñeras, muchas empleadas.

MUCHACHO LAVA COPAS PARA bar, 14 a 15 años, puertas adentro, imprescindible sino tiene referencias. San Diego 902.

TONADILLERAS Y BAILARINAS necesito. Eyzaguirre 1147.

NECESITO EMPLEADO PARA CUA- jar helados, sueldo $ 1,00 casa y comida. Avenida Matta 835.

BARNIZADOR NECESITO. CHILOE 1189.

NECESITO EMPAQUETADORA DE café malta. Victoria 722.

NECESITO NIÑAS ENTENDIDAS en bordados a máquina. Aconcagua 1142.

NECESITO EMPLEADA PARA LA casa. San Francisco 859.

SE NECESITAN NIÑAS QUE SE- pan bailar. San Diego 2050.

COBRADORES PRACTICOS, EN cobrar semanales necesito. San Diego 960. 10-N

NECESITO NIÑA CANTE EN GUI- tarra. San Isidro 2064. 10-N

NECESITO CABALLERIZO. BASCU ñán Guerrero 1085.

CASA EXTRANJERA, NECESITA empleada para todo servicio. Salto 1254. Recoleta. N—10

NECESITO VARIAS NIÑAS PARA trabajo fácil. Edison 4158.

NIÑA SERVIR MESAS, NECESI- to, sueldo, propinas, 80 pesos. Mercado Municipal. Exposición, sección Cocina. N—10

NECESITO NIÑERAS COMEDOR, cocineras, $ 70. Libertad 543.

NECESITO OFICIAL DE ALBAÑIL. Moneda 3156.

NECESITO ACORDEONISTA, GUI- tarrista. Mapocho 884.

NECESITO BUENA Y BIEN RECO- mendada lavandera. Bezanilla 1461. 9-N

SEÑORA JOVEN EDUCADA OFRE- cese administrar casa caballero honorable. Correo 1. M.

SE NECESITA UN ASCENSORISTA nocturno, con muy buenas recomendaciones y de muy buena presencia. Hotel, Moneda 915.

NIÑA PARA LAS PIEZAS NECESI- to. Delicias 1626.

PINTOR LETRAS NECESITO. Joa- quín Pérez 4682. Comuna Yungay.

NECESITO CARGADOR PARA CA- mión Ford. Sotomayor 1267.

NECESITO NIÑA 13 A 16 AÑOS ayudar quehaceres de casa. San Pablo 1239. Casa 10.

NECESITO SEÑORA DE RESPETO para vigilante de mercadería. Santo Domingo 935.

NECESITO COPEROS. AHUMADA 130.

NIÑA PARA ATENDER LAS mesas, casa pensión, necesito, puertas adentro. Pío IX, esquina Dardignac 101.

SE NECESITA EMPLEADA DE mano. Maestranza N.o 897. N—11

NECESITO JOVEN COMPETENTE para Fuente Soda. Vicuña Mackenna 9.

EMPLEADA EDAD, NECESITO. Huérfanos 1508.

NECESITO CORTADOR DE CARNE competente y serio con recomendaciones. Tratar de 2 a 5 P. M. Castro 543.

EMPLEADA PARA TODO SERVI- cio, necesito. San Martín 465.

NECESITASE JARDINERO PARA Chillán. Prefiérese casado, ella para la cocina. Inútil presentarse sin acreditar competencia y honradez. Miraflores 460. 11-N.

NIÑA DE MANO RECOMENDADA. Providencia Prado 874. 10N

NECESITO PARA POCO SERVICIO chiquilla. Nataniel 65.

CON URGENCIA SE NECESITA EM. pleada para cuidar dos niños. Inútil presentarse sin recomendaciones. — Sueldo: $ 70. Dieciocho 338. 11-N

NECESITO NIÑA RECOMENDADA poco servicio. Río Janeiro 216.

NECESITO EMPLEADO PARA AL. macén y chanchería. Puente 780. 10N

NECESITO PLATERO O VERDULE- ro. Puente 780. 10-N.

NECESITO REPARTIDOR DE CAR- ne que sepa el trabajo. A. Barroso 394. N—9

NECESITO NIÑAS COMPETENTES en fabricación y pintar figuras de plomo en Martínez de Rozas 2654. N—9

FULONES Y LUSTRADORAS PA- ra curtiembres vende la Fundición Francesa. 120 General Bustamante. 9—N

EXTRANJERA COMPETENTE PA- ra mayordoma de fábrica de chocolates, necesito. Casilla 4567. N-9

NECESITO NIÑA PARA EL COME- dor, con recomendación. Arturo Prat 998. N—9

NECESITASE SEÑORA SERIA PA- ra cuidar señora delicada salud. — Sazié 2870. 9-N.

36.— Pensión en familia.

CASA DE FAMILIA SIN PENSIO- nistas arriéndase una pieza con pensión caballero honorable. Brasil 540, cerca Catedral N-10

38.— Préstamos e hipotecas.

ANTICIPO DINERO SOBRE BOLE- tos de empeño. García Reyes 531. 11N

DINERO A BAJO INTERES, FA- cilito sobre hipotecas.—Julio Pelissier. Morandé 283. N-10

NECESITO $ 4,000, PAGO 8 o|o mensual, buena garantía. Compañía 1246 N—10

PRIMERA HIPOTECA NECESITO 16,000, garantía propiedad 120,000, 30 casitas. Agustinas 1111, oficina 12, de 10 a 12.

Ofrece hasta $ 30,000.-

para impulsar buena industria u otro negocio, joven honorable con conocimientos comerciales.
Dirigirse a
D. L. P. — Correo N.o 5
Ofertas detalladas.

INDUSTRIA LUCRATIVA, UNICA necesita socio capitalista $ 50.000. Almagro 364. Solo por correspondencia. 10—N

$ 1,500, PRIMERAS HIPOTECAS. Correo 7. Mercedes. N—10

$ 30,000 PRIMERAS HIPOTECAS. Correo 7. Mercedes. N—10

39.—Propuestas.

INSPECCION DE AGUA POTABLE y desagües. — Se llama la atención a un aviso que se publica en el "Diario Oficial", en que se pide propuestas públicas para el mejoramiento del servicio de agua potable de Coronel. 11-N

40.— Profesionales

Nota: No confundirlo con similares que se avecinan para equivocar al público.
Se evitará molestias. N|O

NULIDADES DE MATRIMONIOS, divorcios, posesiones efectivas, cobranzas de letras, cheques, juicios criminales, etc., atiende el abogado Jaramillo Arteaga, anticipando fondos según convenio. Consultas: Bandera 537, departamento 3. N-10

CONDOR 1158. CASA ANTIGUA, ES- pecialista zurcidos invisibles, viraduras, hechuras, transformaciones. N—9

ZURCIDOS INVISIBLES, VIRADU- ras, ternos, sobretodos. Merced 776. 9—N

ZURCIDOS INVISIBLES, VIRADU- ras ternos, sobretodos. Hechuras 90 pesos. Merced 776. 9—N

EMINENTE ZURCIDOR MARIO Orrego. Maestranza 661. 12—N.

EL ZURCIDOR JAPONES
ESPECIALISTA ÚNICO. VIRADURAS.
COMPOSTURAS. TRANSFORMACIONES
ATIENDE PROVINCIAS
CONTRA REEMBOLSO
SAN DIEGO 228 TEL 667

Nota: No confundirlo con similares que se avecinan para equivocar al público.
Se evitará molestias. N|O.

42.— Personas buscadas.

DIONISIO 2.o GUTIERREZ CAM- pos, desea, verse con Juan Nepomuceno Campos. Su primo. Calle Libertad 1249. 14-N

LORENZO TRINCADO, PASE DELI- cias 2536, Armando de Caso. 9-N.

NECESITO A DON VICTOR ACUÑA urgente. Alameda 193. N—9

ROSA TAPIA CHAVES RUEGA den noticias de su hermana Blanca. Pedro de Valdivia 1720. N-11

NECESITO A BERTA ARELLANO, asunto le conviene. Blanca. Carmen 648. N—10

ROSA GUADALUPE GODOY, NE- cesita. Zapatetría Rafael. Prat 103.

DOS ESTUDIANTES DE LEYES NE- cesito, Fernando Mena, Bandera 287 (de 8 a 9 A. M.) 12-N

43.— Profesionales pedidos y ofrecidos

MADAME NICLAUX OFRECE sus servicios a casa particular, como vador 775, casita 1. 9-N

44.— Remates.

REMATE ALMACEN ABARROTES, mañana 2 tarde. Bulnes 1001. Hay: instalaciones, estantería cigarrería, romana, molinillo, balanzas. Variado surtido abarrotes, conservas. Paquetería. Planchas zinc, maderas, herramientas, catres, colchones, mesas, sillas, cuadros, reloj. — Juan Campanella.

45.— Rodados, accesorios y caballos. (Compra y venta)

COCHE DOS RUEDAS CON TOLDO, llantas de goma y arneses, se vende de ocasión. Catedral 1853. N—10

VENDO CARRETELAS VINERAS, en perfecto estado, por la mitad de lo que valen nuevas. Patente y arneses, los regalo. Avenida Matta Oriente 53. N—10

CAMION DE DOS RUEDAS, CON dos caballos y aperos, vendo de ocasión. Bascuñán 1449. N—9

CARRETELA VENDO MUY FIRME, garantía. Vicuña Mackenna 440.

CARRETONCITO HELADERO VEN- do barato. Malpú 1090.

VICTORIA BARDEAU PARTICU- lar y arneses, vendo de ocasión, en $ 2,000. Providencia 1152.

VENDO COCHE DOS RUEDAS. MA- ría Auxiliadora 316.

CARRETONES ARENEROS VENDO de ocasión. San Pablo 4003. 10-N

Oberpaur

NECESITAMOS

Debido a nuestro creciente movimiento, es necesario nuevamente aumentar nuestro personal

Señorita vendedora

con mucha práctica y buenos informes para nuestro negocio, y, además, una

Señorita

que quiera aprender el ramo de lana y algodón.

OBERPAUR

Calle Estado 273

Remataré

EL MIERCOLES 24 DE NOVIEMBRE, a las 3 P. M., en mi oficina: **Bandera 168**, la propiedad ubicada en **Providencia**, Avenida **Manuel Montt N.os 842|66 y Antonio Varas N.os 855|61**, (distante treinta metros de los tranvías Bilbao, y con autobuses por Manuel Montt), dividido en los siguientes lotes:

LOTE 1

Av. Antonio Varas 855.— Superficie: 1,241.50 mts2. Casa habitación de siete piezas y dependencias. Jardín. Plantaciones.
MINIMUM: $ 25,000
Pagaderos con $ 12,500 al contado y el resto con facilidades.

LOTE 2

Av. Antonio Varas 861.—Superficie: 821.80 mts2. Local para industria, con dos espléndidos galpones, bodega, dos piezas de habitación.
MINIMUM: $ 15,000
Pagaderos con $ 7,500 al contado y resto con facilidades.

LOTE 3

Av. Manuel Montt 866.—Superficie: 1,040.40 mts2. Lindo sitio. Plantado. Tiene un garage amplio.
MINIMUM: $ 20,000
Pagaderos con $ 10,000 al contado y el resto con facilidades.

LOTE 4

Av. Manuel Montt 842|854.—Superficie: 2,144.10 mts.2. Chalet de un piso, bien construído con seis habitaciones, dependencias. Jardín. Parrón. Arboles frutales.
MINIMUM: $ 60,000
Pagadero con $ 20,000 al contado y el resto con facilidades.

Toda la propiedad reconoce $ 40,000 de deuda a la Caja de Crédito Hipotecario en bonos de 8 con 1|2, que se distribuirá entre los lotes vendidos si lo desearan los compradores.

Para visitar la propiedad, dirigirse a: **Av. Manuel Montt 854**, a cualquier hora. Más datos, en mi oficina: Sección Compra-Venta Urbana Sur.

Carlos Ossandón B.

168 — BANDERA — 168

Remataremos

el 15 de Noviembre, a las 3 P. M., en nuestra oficina y ante el Notario, don Manuel Gaete Fagalde, las siguientes propiedades:

Casa y sitio Amunátegui 68, con 500 metros cuadrados más o menos **en $ 170,000, con deuda de $ 90,000.**

Casa-Quinta, Avenida José Joaquín Pérez, con 6.000 metros **cuadrados más o menos, en $ 90,000 con deuda de** $ 67,000.

Fundo en Melipilla, de 143 hectáreas regadas más o menos, **en $ 200,000, con deuda de $ 66,000.**

Vea nuestros avisos de "Los Tiempos".

BALMACEDA, CHARME Y CIA.

AGUSTINAS 1248

47.— Servicios y cosas útiles para familias.

UN HOMBRE CHIC NEcesita forzosamente trajes modelos y a precios convenientes, y eso solo los encontrará donde **Vilugrón. SAN MIGUEL 62**

DE REFINADO gusto y a precio ínfimo ofrece hermosos sombreros la Fábrica Cabello Hnos. Delicias 2517, frente Av. España.

MME. ELODIE RECIbió sombreros modelos de refinado gusto. Confeccionará según figuras a precios económicos. **SAN ANTONIO 140.**

SAN ANTONIO 340
SAN ANTONIO 340
SASTRERIA RETAMALES
PREMIADA EXPOSICION 1916

Sombreros, Clochas
Perlé, Tricot, Argente
"ELIANE"
Fábrica Catedral 1878

A PRECIO DE COSTO TODA LA existencia de lindos sombreros señoras, liquidación total por entrega local. Maison Renée. Delicias 275.
N-13

LA CASA VERDE, ESMERALDA 817, le ofrece a Ud. la oportunidad de vestir correctamente, precios fuera de toda competencia.

DE OCASION, VENDO VESTIDOS, batas, velo, desde 12 pesos; terno para caballero, recibo hechuras. García Reyes 121.

Calzado Tejido
A. Prat 103
J. Rafael

ONDULACION MARCEL $ 3; Corte, $ 2; masajes de belleza, manicure. Puente 576.
13—N.

PELUQUERIA PARA SEÑORAS.— Ondulación Marcel, $ 3; Corte, $ 2. Puente 576.
13—N.

PELUQUERIA SEÑORAS Y NIÑOS. Domenech y González, Huérfanos 1168. — Avisamos a nuestra distinguida clientela y público en general, que desde esta fecha hemos abierto nuestro amplio local, atendiendo personalmente todo trabajo que se nos encomiende. Visítemos y quedará gratamente complacida. Huérfanos 1168.
N—13

FAJAS, SOSTENES
VENDAS, MEDIAS DE GOMA A MEDIDA
FABRICA
SANTO DOMINGO 2048
N|O

SALON DE PEINADOS. ONDULAción $ 3. Cortar melena $ 2. Abierto diariamente. Rosas 1013.
13—N

48.—Socios capitalistas e industriales. (Pedidos y ofrecidos)

SE NECESITA SOCIO CON $ 30 000 para explotar concesión club social o con $ 5,000 o 10,000, siempre que tenga bien raíz. Catedral 1111.
21-O. N|O.

NECESITO PERSONA CAPITALISta para impulso a un taller moda. Dirección. R. N., casilla 6087.
9-N

NECESITO SOCIO POCO CAPITAL, negocio bueno. Casilla 2553.
10N

SOCIO VENDE SU PARTE DE LUcrativa industria en $ 50,000 por ausentarse del país. Toesca 1758.
N—11

CABALLERO HONORABLE CON fianza hipotecaria hasta $ 40.000 desea ocupación sin pretenciones cobrador, administrador Balneario, etc.— San Nicolás N.o 90. San Miguel.

SOCIO CON GARAGE INSTALADO en Talca o Valparaíso, para importante industria necesito. Dirigirse a Alberto Muñoz. Correo N.o 2.
11—N.

NECESITO SOCIO ACTIVO CON 2 mil pesos para explotar Ramada Restaurant, venta de frutillas, en el frutillar más acreditado de Santiago. — San Pablo 2930.

49.—VERANEO

EN CARTAGENA CON VISTA AL mar, ofrezco espléndida pensión familias, días, meses. Tratar: Moneda 715.
N—10

CARTAGENA CASA AMOBLADA, frente playa chica necesito para temporada veraneo. Casilla 3297.
10-N

TOMO EN ARRIENDO CASA CERca Playa Chica, Cartagena. Datos: Vicuña Mackenna 636.

Gran REMATE de Antigüedades

Del Menaje de Casa, Valiosa Platería Antigua, Cuadros y Curiosidades, del

Señor MAURO PANDO

(POR AUSENTARSE DEL PAIS)

901 - Vicuña Mackenna - 901

MAÑANA MIERCOLES, DE 10 A 12 Y DE 2 ADELANTE

HAY:

PLATERIA.—Valioso conjunto de platería antigua, compuesta de: GRAN COFRE REPUJADO QUE PERTENECIO AL VIRREY MARQUES DE AVILES; 2 lindos yerbateros, cofré gótico, espejo marco plata, faroles, lámpara de iglesia, placas, GRAN CENTILLERO, 20 LINDAS FUENTES LISAS Y REPUJADAS, zahumadores, sopera, ollitas, jarras, 2 candelabros grandes, etc.

SALON.—Gran amoblado antiguo dorado tapizado en brocato rojo, compuesto de: 2 sofaés, 2 sillones y 8 sillas, VALIOSO MUEBLE ANTIGUO EN CONCHADO, RICO JUEGO BOUL COMPUESTO DE: 2 MESAS DE JUEGO, CHIFFONIER Y BOUL CON CAREY Y BRONCES, 2 candelabros españoles de madera dorada, lindo espejo español con escudo, RICO JUEGO RELOJ Y 2 CANDELABROS DE BRONCE CINCELADO, 2 columnas altas de madera tallada dorada, 2 candeleros de cristal, abanicos Isabelinos, RICOS BROCATOS ANTIGUOS ROJOS Y AMARILLOS, telas recamadas, mantones de Manila, CUADROS ANTIGUOS, TAPICES PERSAS, GRAN LAMPARA DE CRISTAL DE BOHEMIA, etc.

HALL.—2 grandes armarios tallados, mueble bajo español, sillones y silla de baqueta, 5 ESPINGARDAS ANTIGUAS ARABES, GRUPO DE MARFIL, telas incaicas, GRAN POTICHE CHINO ANTIGUO, tapices Orientales, lámpara de fierro, etc.

CAOBAS.—Magnífico conjunto de muebles antiguos de caoba, compuesto de: gran aparador con incrustaciones de bronce y nácar, mesa de correderas, 10 sillas, 2 sillones, sofaés, mesas de arrimo, cómodas Imperio, esquineros, LINDA MESA REDONDA CON GRIFOS, ropero, mesas ratonas, etc.

SALA.—Rico autopiano Haines Bros, con 84 rollos, Victrola Victor de pie (modelo grande) con discos, armario y sofá español con dorados, 12 sillas antiguas talladas, gran mueble bajo tallado, armario español con marquetería, CAJA DE FONDOS STYLES, biombo japonés con nácar y marfil, espejos Imperio con grabados de color, grupo de mármol, reloj inglés antiguo, santos policromados, tachos de cobre, tapices, lámpara, etc.

DORMITORIOS.—Amoblado tallado estilo colonial compuesto de: armario, cómoda, vargueño, marquesa y 2 veladores. Otro juego estilo inglés con ropero de 3 cuerpos, chiffonier, peinador y 2 veladores, catre de bronce, amoblado de asiento tapiz brocato, roperos, cómodas y veladores sueltos, sofá y 2 sillones tapiz pergamoid, escritorio, sillas y banquetas doradas, etagere jacarandá, grabados, lámpara, alfombras, etc., etc.

Nota.—**Por la mañana se rematarán los dormitorios y Galería: en la tarde el resto del menaje.**
A LA VISTA HOY, DE 2 A 7 P. M.

JORGE Y VICTOR EYZAGUIRRE H

MARTILLEROS DE HACIENDA

REMATE DE TERRENOS SALITRALES DEL ESTADO

En conformidad a lo dispuesto en el decreto número 1948, de 18 del actual, expedido por el Ministerio de Hacienda el día 29 de Diciembre y siguientes hábiles, del presente año, a las 3 P. M. se pondrán en subasta pública en Santiago, ante la Junta de Almoneda, reunida en la Oficina del Director del Tesoro, los siguientes lotes de terrenos salitrales, con el mínimum de precios que se indican a continuación:

TERRENOS DE LAS PAMPAS PISSIS Y NEBRASKA

Lote Norte, con 20.044,690 quintales métricos, a $ 1,142 c|u.
Lote Norte Central, con 18.736,330 quintales métricos, a $ 1,081 c|u.
Lote Sur Central, con 19.598,130 quintales métricos, a $ 1,099 c|u.
Lote Sur, con 20.536,590 quintales métricos, a $ 1,130 c|u.

TERRENOS ALREDEDOR DE LA OFICINA AGUA SANTA, con 324,420 quintales métricos, a $ 1,171 c|u.

TERRENOS ALREDEDOR DE LA OFICINA SANTIAGO, con 1.256,730 quintales métricos, a $ 1,356 c|u.

TERRENOS AL SUR DE LA OFICINA IRIS, con 1.489,670 quintales métricos, a $ 1,449 c|u.

TERRENOS VECINOS A LA OFICINA CONDOR.—Lote N.o 1, con 284,220 quintales métricos, a $ 1,997 c|u.

TERRENOS VECINOS A LA OFICINA CORUÑA.—Se rematarán en un solo lote, con 7.008,098 quintales métricos, a $ 1,06 c|u.

Si no hubiere interesados se ofrecerán por separado en los siguientes lotes:
Lote N.o 1, con 3.711,874 quintales métricos, a $ 1,160 c|u.
Lote N.o 2, con 3.296,224 quintales métricos, a $ 0.836 c|u.

TERRENOS VECINOS A LA OFICINA VIGO, con 5.746,680 quintales métricos, a $ 1,047 c|u.

TERRENOS AL OESTE DE GRUTAS, con 4.530,510 quintales métricos, a $ 1.14 c|u.

Los demás datos y antecedentes pueden consultarlos los interesados en la Sección Salitre del Ministerio de Hacienda o en las Oficinas de la Delegación Fiscal de Salitreras en Iquique y Antofagasta.

SANTIAGO, 28 DE OCTUBRE DE 1926.

RICARDO UNDURRAGA L.,

JEFE DE LA SECCION SALITRE.

Remates de Prendas de Plazo Vencido

El Miércoles, 10 de Noviembre, a las 9 A. M., el martillero señor Tagle V., rematará en la **Casa de Préstamos LAS DOS ESTRELLAS, calle M. Montt N.o 2892**, las prendas no rescatadas y comprendidas entre los números 36,073 a 37,917 y 88,712 a 90,732.

Hay rebozos, ternos, calzado, cortes casimir, plaquées, manteles, catres, etc.

El Miércoles, 10 de Noviembre, a las 10.30 A. M., el martillero señor Patiño, rematará en la **Casa de Préstamos LA SANTA JUANA, calle San Borja N.o 171**, las prendas no rescatadas y comprendidas entre los números 72,840 a 74,060 y 45,476 a 46,837.

Hay cortes casimir, ponchos, bicicletas, plaquées, etc.

El Miércoles, 10 de Noviembre, a las 2 P. M., el martillero señor Villegas, rematará en la **Casa de Préstamos EL TIGRE, calle San Diego N.o 1886**, las prendas no rescatadas y comprendidas entre los números 58,481 a 60,246 y 72,643 a 74,403.

Hay amoblados comedor, dormitorio, manteles, ternos, sillas montar, alhajas.

El Miércoles, 10 de Noviembre, a las 4 P. M., el martillero señor Casanova, rematará en la **Casa de Préstamos LA SULTANA, calle San Diego N.o 2080**, las prendas no rescatadas y comprendidas entre los números 66,807 a 63,401 y 44,329 a 45,550.

Hay máquinas coser, ponchos, catres, ternos, alfombras, cortes casimir, joyas.

El Martes 9 de Noviembre, a las 9 A. M., el martillero señor Tagle V., rematará en la **Casa de Préstamos EL PLUS ULTRA, calle San Diego N.o 731**, las prendas no rescatadas y comprendidas entre los números 4 385 a 5.928 y 4,581 a 6,155.

Hay: máquinas coser, cortes casimir, victrolas, ternos, maletas, alhajas, etc.

El Martes 9 de Noviembre, a las 10 y media A. M., el martillero señor Casanova, rematará en la **Casa de Préstamos LA FAVORITA, calle San Diego N.o 702**, las prendas no rescatadas y comprendidas entre los números 76,648 a 80,310 y 46,398 a 48,906.

Hay: catres bronce, máquinas coser, cortinas, cortes casimir, plaquées, joyas.

El Martes 9 de Noviembre, a las 2 P. M., el martillero señor Villegas, rematará en la **Casa de Préstamos EL COMETA BIELA, calle San Diego N.o 1795**, las prendas no rescatadas y comprendidas entre los números 93,247 a 1,239 y 20,182 a 23,697.

Hay: amoblados tapizados, máquinas coser, plaqué, bicicletas, muebles, joyas.

El Martes 9 de Noviembre a las 4 P. M., el martillero señor Patiño, rematará en la **Casa de Préstamos EL GLOBO, calle San Diego N.o 580**, las prendas no rescatadas y comprendidas entre los números 70,559 a 71,208.

Hay: cortes casimir, plaquées, sobretodos, manteles, cortes casimir, alhajas.

Las prendas estarán a la vista desde dos horas antes del remate. PAGO AL CONTADO.

EL INSPECTOR.

HOY CONTINUARA DE 10 a 12 y de 3 a 6

el gran remate

DE LA ANTIGUA JOYERIA Y RELOJERIA

JORGE MULLER

387 Ahumada 387

POR AUSENTARSE SU ACTUAL DUEÑO

HAY: Artículos para regalo en plata, plaqué y porcelana; joyas finas y de fantasía; relojes, etc., etc.

Nota: Lotes especiales para comerciantes.

PAGO AL CONTADO

Ernesto Goycoolea W.

Martillero de Hacienda.

REMATE JUD

DE UN MENAJE DE CASA,
TECA, MOBILIARIO DE UNA
UN AUTOMOVIL "DODGE"
CERIA TURISMO Y
CLETA "DEUTSCHE W

865-AGUSTINAS-

DEPARTAMENTO MENAJE

Hoy Martes 9 de 9.30 a 12, y de

POR ORDEN DEL JUZGADO ESPECIAL
JUICIO AGUILAR CON MARTINEZ, Y
SION LIQUIDADORA DE UNA
DE SEGUROS

HAY:

MENAJE.— Rico autopiano HOWARD, escogida colección de piezas, Victrola roble americano modelo N.o 9, con discos, caja música, amoblados de comedor, dormitorios de 1, 2 y 3 cuerpos, versos estilos, espejo decorado luna cristales y aplicaciones de bronce, adornos mol, bronce y terracotta, cortinajes, pieza, etc.

ARTICULOS de menaje en general, de fierro enlozado, calentador de cobre, sagüe, excusado silencioso, roperos, res, cómodas y veladores sueltos, catres con bronce y fierro solo, colchones de divanes, servicios de lavatorio, sillas de mimbre, cocina a gas y económica, estantes, mesones, refrigerador, etc.

MOBILIARIO DE OFICINA.— Escritorios medios ministro, mesas escritorios, chivadores de cortina, Máquina de Escribir nas de escribir Underwood y otras marcas, prensa de copiar, puerta de fierro para pisos altos, amoblados estilos Chesterfield, nal y otros útiles, etc.

BIBLIOTECA.— Una biblioteca de obras de Danas, Massillon, Bourdalone, Tomás Bosuet, Dupanloup-Penelón, Platón, S. César Cantú, Méndez Pelayo, Vigoreaux, Beaulieu, Samaniego, etc.

UN AUTOMOVIL DODGE CARROCERIA TUTOS en muy buen estado, y UNA MOTO NA "DEUSTCHE WERKE" en uso, y TA DESDE HOY.

VICTOR

MARTILLERO

Feria Santa

DE LA SOCIEDAD EL TATTERSALL

FERIA Y POSADA PARA
LANARES

Santa Rosa 2250. — Estación San Diego.—

En la Feria que se efectuará hoy

Como de costumbre, remataremos
para engorda llegados de diferentes procedencias

22 CERDOS GORDOS llegados de Quinta
1 Carro de Corderos gordos de Villa
Y 7 Ovejas muy gordas llegadas de Quinta

Feria Eduardo Rodríguez

EXPOSICION ESQUINA DE ANTOFAGASTA

GRAN F

HOY MART

A LA 1 EN PUNTO,

LLEGADOS DE PEL

15 BUEYES GORDOS 800 kilos.
15 BUEYES de trabajo
10 NOVILLOS GORDOS de embarque.

LLEGADOS DE CHIMBARONGO Y QUINTA
55 NOVILLOS de 2 y 3 años, mestizos para
43 VACAS a media gordura, buena clase.
22 BUEYES nuevos para engorda.

LLEGADOS DE SAN CARLOS, CHILLAN, CA Y SAN FERNANDO:
35 VACAS mestizas preparadas para engorda de 2 años, a media gordura.— 36 NOVILLOS dio.— Bueyes de trabajo.

LLEGADOS DE OSORNO, PUA, LANCO, etc.:
GANADO GORDO PARA MATADERO, entre LLOS Y VACAS.

LLEGADOS DE LOS ANDES:
10 YEGUAS PERCHERONAS buena clase,

LLEGADOS DE LA HACIENDA "STA. LLARAUCO:
20 Potrancas y potrones de 2 a 3 años chilenos sanos y mansos de cabresto.
2 Potritos de 2 años chilenos bayos.
1 Potrito de 2 años, percherón.

LLEGADOS DE RENGO:
30 CABALLARES de tiro, arado, mestizos
8 MULAS de carga y tiro.

DE MAIPU:
11 Vaquillas Durham, todas cubiertas, buena

DE LECHERIA DE MARRUECOS:
20 Vaquillas Holandesas de 2 años, de procedencia
5 Vacas Holandesas paridas, buenas lecheras.
5 Vacas Holandesas preñadas.

DE OTRAS PROCEDENCIAS:
1 Potro alazán, mestizo percherón liviano, ra reproducción, diestro de tiro y de silla.
60 CABALLARES de montura, arado y RIDAS DE TERNERO CHICO.— CHANCHOS RA MATADERO.

Vacas y Vaquillas Hol

Se rematarán
12, en nuestro
miento, Exposición
na Antofagasta
das de la Re
gentina (Pro
nos Aires),
F. Ga

30 VACAS Y 25 VAQUILLONAS Holandesas finas por cruzamiento, procedentes de la ESTANCIA "SAN FRANCISCO", en Junín, de Buenos Aires, de la señora y el resto Roca. De éstas, 8 vienen paridas y el resto preñez muy avanzada. Todas vienen servidas por toros HOLANDESES finos y son descendientes de toros PEDIGREE.

25 VAQUILLONAS Y 5 VACAS PARIDAS por cruzamiento, tein Friesian, todas finas por cruzamiento, "GRANJA BLANCA", de Buenos Aires. Las cubiertas por TOROS PUROS DE PEDIGREE SIAN, de las cuales 18 están servidas por el TORO la EXPOSICION NACIONAL DE PALERMO en 1925, de propiedad del señor Domingo Barbi.

Todo el ganado es criollo de la provincia de procedencia muy lechera.

NOTA IMPORTANTE.— El ganado que se mismas Vaquillas suspendidas en el remate del se remataron a causa del paro y falta de movilidad.

Estas vaquillas se venden sanas y revisadas

EDUARDO RODRIGUEZ